



แผนอ้ทรฐฐฐ ๓ ปี

ประจ้ปีงบประมฐฐ ๒๕๖๗ - ๒๕๖๙

ฉบบั้ประบร้ฐฐฐที่ ๑ ปีงบประมฐฐ พ.ศ. ๒๕๖๘



องค้การบร้ฐฐฐส่วนต้บถทอกลง
อ้เกอจ้กรฐ จ้งหวัตนครฐฐฐฐ

คำนำ

การให้บริการสาธารณะขององค์กรปกครองส่วนท้องถิ่น นับว่ามีความสำคัญยิ่งแสดงถึงความมีศักยภาพในการบริหารจัดการโดยเฉพาะองค์การบริหารส่วนตำบลต้องมีหน้าที่มากขึ้นตามพระราชบัญญัติกำหนดแผนและขั้นตอนการกระจายอำนาจให้องค์กรปกครองส่วนท้องถิ่น พ.ศ. ๒๕๔๒ นอกจากนี้จะมีกำหนดไว้พระราชบัญญัติสภาตำบลและองค์การบริหารส่วนตำบล พ.ศ.๒๕๓๗ และที่แก้ไขเพิ่มเติม (ฉบับที่ ๕) พ.ศ.๒๕๔๖ แล้ว

ดังนั้น การจัดหาบุคลากรจะต้องเป็นไปตามภารกิจหน้าที่ที่จำเป็นเร่งด่วนในการให้บริการแก่ประชาชนขณะเดียวกันต้องคำนึงถึงภาระค่าใช้จ่ายด้านงบประมาณเกี่ยวกับการบริหารบุคคลตามพระราชบัญญัติระเบียบบริหารงานบุคคลส่วนท้องถิ่น พ.ศ.๒๕๔๒ ประกอบกับ ข้อ ๕ แห่งประกาศคณะกรรมการกลางพนักงานส่วนตำบล เรื่องมาตรฐานทั่วไปเกี่ยวกับอัตราตำแหน่งและมาตรฐานของตำแหน่งพนักงานส่วนตำบลและประกาศคณะกรรมการกลางพนักงานส่วนตำบล ลงวันที่ ๒๑ สิงหาคม พ.ศ.๒๕๔๕ การประกาศกำหนดหลักเกณฑ์การจัดทำแผนอัตรากำลังพนักงานส่วนตำบลขององค์การบริหารส่วนตำบล จึงได้จัดทำแผนอัตรากำลัง ๓ ปี ขึ้น เพื่อขอความเห็นชอบต่อคณะกรรมการพนักงานส่วนตำบล (ก อบต.) จังหวัดนครราชสีมาพิจารณาต่อไป

สารบัญ

	หน้า
๑. หลักการและเหตุผล	๑
๒ วัตถุประสงค์	๒
๒.๑ วัตถุประสงค์จากการทำงานแผนอัตรากำลัง ๓ ปี	๒
๒.๒ ประโยชน์จากการทำงานแผนอัตรากำลัง ๓ ปี	๒
๓. ขอบเขตและแนวทางในการจัดทำแผนอัตรากำลัง ๓ ปี	๓
๓.๑ กรอบแนวคิดเรื่องการวางแผนอัตรากำลัง	๓
๓.๒ ขอบเขตและแนวทางจัดทำแผนอัตรากำลัง ๓ ปี	๑๑
๓.๓ ความสำคัญของการกำหนดกรอบอัตรากำลังคน	๑๒
๓.๔ กระบวนการจัดทำแผนอัตรากำลัง ๓ ปี	๑๓
๔. สภาพปัญหา ความต้องการของประชาชนในพื้นที่องค์กรปกครองส่วนท้องถิ่น	๑๔
๕. ภารกิจ อำนาจหน้าที่ขององค์กรปกครองส่วนท้องถิ่นและยุทธศาสตร์การพัฒนา	๑๕
๖. ภารกิจหลัก และภารกิจรอง	๒๑
๗. สรุปปัญหาและแนวทางในการบริหารงานบุคคล	๒๑
๘. โครงสร้างการกำหนดส่วนราชการ	๒๔
๙. ภาระค่าใช้จ่ายเกี่ยวกับเงินเดือน	๕๑
๑๐. แผนภูมิโครงสร้างการแบ่งส่วนราชการตามแผนอัตรากำลัง ๓ ปี	๕๖
๑๑. บัญชีแสดงจัดคนลงสู่ตำแหน่งและการกำหนดเลขที่ตำแหน่งในส่วนราชการ	๖๔
๑๒. แนวทางการพัฒนาข้าราชการหรือพนักงานส่วนท้องถิ่น	๗๒
๑๓. ประกาศคุณธรรม จริยธรรมของข้าราชการหรือพนักงานส่วนท้องถิ่น	๗๔

๑. หลักการและเหตุผล

การบริหารจัดการอัตรากำลังของหน่วยงานรัฐ เป็นสิ่งสำคัญและต้องดำเนินการต่อเนื่อง เนื่องจากการกำหนดอัตรากำลังในองค์กรหนึ่งจะมีความสัมพันธ์กับการกำหนดอัตร่าเงินเดือน ค่าจ้าง ค่าตอบแทน ประโยชน์ตอบแทนอื่น และสวัสดิการอื่น ๆ อีกมากมาย ที่มีความสัมพันธ์เกี่ยวเนื่องสอดคล้องกัน ประกอบกับ แผนอัตรากำลัง ๓ ปี ประจำปีงบประมาณ ๒๕๖๔ - ๒๕๖๖ ขององค์การบริหารส่วนตำบลทองหลาง จะสิ้นสุดลงในวันที่ ๓๐ กันยายน ๒๕๖๖ ดังนั้น องค์การบริหารส่วนตำบลทองหลาง จึงจำเป็นต้องจัดทำแผนอัตรากำลัง ๓ ปี ประจำปีงบประมาณ ๒๕๖๗ - ๒๕๖๙ ให้สอดคล้องและสัมพันธ์กับแผนอัตรากำลังฉบับเดิมเป็นสำคัญ เพื่อให้การบริหารจัดการอัตรากำลังของหน่วยงานให้มีความสมบูรณ์และต่อเนื่อง โดยใช้หลักการและวิธีการจัดทำแผนอัตรากำลัง ๓ ปี ประจำปีงบประมาณ ๒๕๖๗ - ๒๕๖๙ ดังนี้

๑.๑ ประกาศคณะกรรมการกลางข้าราชการหรือพนักงานส่วนท้องถิ่น (ก.กลาง) เรื่อง มาตรฐานทั่วไปเกี่ยวกับอัตราตำแหน่ง และมาตรฐานของตำแหน่ง ลงวันที่ ๒๒ พฤศจิกายน ๒๕๔๔ และ(ฉบับที่ ๒) พ.ศ. ๒๕๕๘ ลงวันที่ ๔ กันยายน ๒๕๕๘ กำหนดให้คณะกรรมการข้าราชการหรือพนักงานส่วนท้องถิ่น (ก.จังหวัด) พิจารณากำหนดตำแหน่งข้าราชการหรือพนักงานส่วนท้องถิ่น ว่าจะมีตำแหน่งใด ระดับใด อยู่ในส่วนราชการใด จำนวนเท่าใด ให้คำนึงถึงภาระหน้าที่ความรับผิดชอบ ลักษณะงานที่ต้องปฏิบัติ ความยาก ปริมาณและคุณภาพของงาน ตลอดจนทั้งภาระค่าใช้จ่ายของ องค์กรปกครองส่วนท้องถิ่น ที่จะต้องจ่ายในด้านบุคคล โดยให้องค์กรปกครองส่วนท้องถิ่น จัดทำแผนอัตรากำลังของข้าราชการหรือพนักงานส่วนท้องถิ่น เพื่อใช้ในการกำหนดตำแหน่งโดยความเห็นชอบของคณะกรรมการข้าราชการหรือพนักงานส่วนท้องถิ่น (ก.จังหวัด) ทั้งนี้ ให้เป็นไปตามหลักเกณฑ์ และวิธีการที่คณะกรรมการกลางข้าราชการหรือพนักงานส่วนท้องถิ่น (ก.กลาง) กำหนด

๑.๒ คณะกรรมการกลางข้าราชการหรือพนักงานส่วนท้องถิ่น (ก.กลาง) ได้มีมติเห็นชอบประกาศการกำหนดตำแหน่งข้าราชการหรือพนักงานส่วนท้องถิ่น โดยกำหนดแนวทางให้องค์กรปกครองส่วนท้องถิ่น จัดทำแผนอัตรากำลังขององค์กรปกครองส่วนท้องถิ่น เพื่อเป็นกรอบในการกำหนดตำแหน่งและการใช้ตำแหน่งพนักงานส่วนท้องถิ่น โดยเสนอให้คณะกรรมการพนักงานข้าราชการหรือส่วนตำบลส่วนท้องถิ่น (ก.จังหวัด) พิจารณาให้ความเห็นชอบ โดยกำหนดให้องค์กรปกครองส่วนท้องถิ่น แต่งตั้งคณะกรรมการจัดทำแผนอัตรากำลัง เพื่อวิเคราะห์อำนาจหน้าที่และภารกิจขององค์กรปกครองส่วนท้องถิ่น วิเคราะห์ความต้องการกำลังคน วิเคราะห์การวางแผนการใช้กำลังคน จัดทำกรอบอัตรากำลัง และกำหนดหลักเกณฑ์และเงื่อนไข ในการกำหนดตำแหน่งข้าราชการหรือพนักงานส่วนท้องถิ่น ตามแผนอัตรากำลัง ๓ ปี

๑.๓ คณะกรรมการกลางข้าราชการหรือพนักงานส่วนท้องถิ่น (ก.กลาง) ได้มีมติเห็นชอบประกาศมาตรฐานทั่วไปเกี่ยวกับโครงสร้างส่วนราชการและระดับตำแหน่งขององค์กรปกครองส่วนท้องถิ่น ประกาศมาตรฐานทั่วไปเกี่ยวกับโครงสร้างการแบ่งส่วนราชการ วิธีการบริหารและการปฏิบัติงานของข้าราชการหรือพนักงานส่วนท้องถิ่น และกิจการอันเกี่ยวกับการบริหารงานบุคคลในองค์กรปกครองส่วนท้องถิ่น และประกาศกำหนดกอง สำนักหรือส่วนราชการที่เรียกชื่ออย่างอื่นขององค์กรปกครองส่วนท้องถิ่น โดยให้องค์กรปกครองส่วนท้องถิ่นกำหนดโครงสร้างการแบ่งส่วนราชการ เพื่อรองรับอำนาจหน้าที่ตามที่กำหนดในกฎหมายจัดตั้งองค์กรปกครองส่วนท้องถิ่น กฎหมายว่าด้วยการกำหนดแผนและขั้นตอนการกระจายอำนาจให้แก่องค์กรปกครองส่วนท้องถิ่น และกฎหมายอื่นที่กำหนดอำนาจหน้าที่ให้แก่องค์กรปกครองส่วนท้องถิ่น

๑.๔ จากหลักการและเหตุผลดังกล่าวองค์การบริหารส่วนตำบลทองหลาง จึงได้จัดทำแผนอัตรากำลัง ๓ ปี ประจำปีงบประมาณ ๒๕๖๗ - ๒๕๖๙ ขึ้น

๒. วัตถุประสงค์ และ ประโยชน์ที่จะได้รับ

๒.๑ วัตถุประสงค์ จากการจัดทำแผนอัตรากำลัง ๓ ปี

๒.๑.๑ เพื่อให้องค์การบริหารส่วนตำบลทองหลาง มีโครงสร้างการแบ่งงานและระบบงานที่เหมาะสม ไม่ซ้ำซ้อน

๒.๑.๒ เพื่อให้องค์การบริหารส่วนตำบลทองหลาง มีการกำหนดตำแหน่งการจัดอัตรากำลัง โครงสร้างให้เหมาะสมกับอำนาจหน้าที่ขององค์การบริหารส่วนตำบลทองหลาง ตามกฎหมายจัดตั้งองค์กรปกครองส่วนท้องถิ่นแต่ละประเภท และตามพระราชบัญญัติกำหนดแผนและขั้นตอนการกระจายอำนาจให้องค์กรปกครองส่วนท้องถิ่น พ.ศ. ๒๕๔๒

๒.๑.๓ เพื่อให้คณะกรรมการข้าราชการหรือพนักงานส่วนท้องถิ่น (ก.จังหวัด) สามารถตรวจสอบการกำหนดตำแหน่งและการใช้ตำแหน่งขององค์การบริหารส่วนตำบลทองหลาง ว่าถูกต้องเหมาะสมหรือไม่

๒.๑.๔ เพื่อเป็นแนวทางในการดำเนินการวางแผนการใช้อัตรากำลังการพัฒนาบุคลากรขององค์การบริหารส่วนตำบลทองหลาง

๒.๑.๕ เพื่อให้องค์การบริหารส่วนตำบลทองหลาง สามารถวางแผนอัตรากำลัง ในการบรรจุแต่งตั้งพนักงานส่วนตำบล เพื่อให้การบริหารงานขององค์การบริหารส่วนตำบลทองหลาง เกิดประโยชน์ต่อประชาชน เกิดผลสัมฤทธิ์ต่อภารกิจตามอำนาจหน้าที่ มีประสิทธิภาพ มีความคุ้มค่า สามารถลดขั้นตอนการปฏิบัติงาน มีการลดภารกิจและยุบเลิกหน่วยงานที่ไม่จำเป็น การปฏิบัติภารกิจสามารถตอบสนองความต้องการของประชาชนได้เป็นอย่างดี

๒.๑.๖ เพื่อให้องค์การบริหารส่วนตำบลทองหลาง สามารถควบคุมภาระค่าใช้จ่ายด้านการบริหารงานบุคคลให้เป็นไปตามที่กฎหมายกำหนด

๒.๒ ประโยชน์ จากการจัดทำแผนอัตรากำลัง ๓ ปี

๒.๒.๑ ผู้บริหารและพนักงานส่วนตำบล ที่มีส่วนเกี่ยวข้องมีความเข้าใจชัดเจนถึงกรอบอัตรากำลังคน ตำแหน่งและหน้าที่รับผิดชอบที่เหมาะสมตามปริมาณและคุณภาพที่ต้องการ

๒.๒.๒ องค์การบริหารส่วนตำบลทองหลาง มีอัตรากำลังที่เหมาะสม เพื่อเป็นเครื่องมือในการบริหารสร้างขวัญกำลังใจ และเก็บรักษาคนดีและคนเก่งไว้ในหน่วยงาน

๒.๒.๓ การจัดทำแผนอัตรากำลัง ทำให้สามารถพยากรณ์สิ่งที่อาจเกิดขึ้นในอนาคต และสามารถเตรียมการรองรับกับเหตุการณ์ดังกล่าวไว้ล่วงหน้าได้

๒.๒.๔ การจัดทำแผนอัตรากำลัง ทำให้ทราบข้อมูลพื้นฐานทั้งด้าน จุดแข็ง จุดอ่อน โอกาส และอุปสรรค ของทรัพยากรบุคคลที่มีอยู่ในปัจจุบัน และในอนาคต สามารถวางแผนล่วงหน้าเกี่ยวกับการใช้ทรัพยากรบุคคลให้สอดคล้องกับสภาวะแวดล้อมต่าง ๆ

๒.๒.๕ การจัดทำแผนอัตรากำลัง เป็นกิจกรรมเชื่อมโยงระหว่างการจัดการทรัพยากรบุคคล และวางแผนให้สอดคล้องกับการดำเนินงานของกรมส่งเสริมการปกครองส่วนท้องถิ่น ให้เป็นไปอย่างมีประสิทธิภาพ นำไปสู่เป้าหมายในภาพรวมได้

๒.๒.๖ เป็นต้นแบบที่ดีให้กับหน่วยงานอื่นๆ ในภาคราชการในองค์กรปกครองส่วนท้องถิ่น

๓. กรอบแนวคิด ขอบเขต ความสำคัญ และกระบวนการ ในการจัดทำแผนอัตรากำลัง ๓ ปี

๓.๑ กรอบแนวคิดเรื่องการวางแผนอัตรากำลัง

๓.๑.๑ กรอบแนวคิดเรื่องการวางแผนอัตรากำลัง

การกำหนดกรอบอัตรากำลังคนนั้นจะเป็นส่วนหนึ่งของการวางแผนกำลังคนในภาพรวมขององค์กร ซึ่งนักวิชาการในต่างประเทศ นักวิชาการไทย และองค์กรต่างๆ ได้ให้ความหมาย ดังนี้

- **The State Auditor's Office ของรัฐเท็กซัส ประเทศสหรัฐอเมริกา** ให้ความหมายของการวางแผนกำลังคน คือ “กระบวนการที่เป็นระบบในการระบุความต้องการทุนมนุษย์ เพื่อมาทำงานให้บรรลุเป้าหมายองค์กร และดำเนินการพัฒนากลยุทธ์ต่างๆ เพื่อให้บรรลุความต้องการดังกล่าว” ดังนั้นในการกำหนดกรอบอัตรากำลังในความหมายนี้อาจหมายถึงกระบวนการกำหนดจำนวนและคุณภาพของทุนมนุษย์ที่องค์กรต้องการเพื่อให้สามารถทำงานได้ตามเป้าหมายขององค์กร

- **International Personnel Management Association (IPMA)** ให้ความหมายของการวางแผนกำลังคน คือ “การวางกลยุทธ์ด้านกำลังคนให้สอดคล้องกับทิศทางธุรกิจขององค์กร โดยการวิเคราะห์สภาพกำลังคนขององค์กรที่มีอยู่ในปัจจุบัน เปรียบเทียบกับความต้องการกำลังคนในอนาคตว่ามีส่วนต่างของความต้องการอย่างไร เพื่อที่จะพัฒนาหรือวางแผนดำเนินการให้องค์กรบรรลุภารกิจ เป้าหมาย และวัตถุประสงค์ที่วางไว้” โดยการกำหนดกรอบอัตรากำลังในความหมายนี้อาจเป็นการหาความต้องการกำลังคนในอนาคตที่จะทำให้ให้องค์กรบรรลุภารกิจ เป้าหมายและวัตถุประสงค์ที่กำหนดไว้ (Mission-based manpower planning)

- **ศุภชัย ยาวะประภาส** ให้ความหมายการวางแผนทรัพยากรบุคคลว่า “เป็นกระบวนการในการกำหนดความต้องการบุคลากรล่วงหน้าในแต่ละช่วงเวลาว่า องค์กรต้องการบุคลากรประเภทใด จำนวนเท่าไร และรวมถึงวิธีการในการได้มาซึ่งบุคลากรที่กำหนดไว้ล่วงหน้าด้วย การได้มาซึ่งบุคลากรนี้ รวมถึงตั้งแต่การสรรหาคัดเลือกจากภายนอกองค์กร ภายในองค์กร ตลอดจนการพัฒนาเพิ่มศักยภาพของบุคลากรภายในให้มีคุณสมบัติครบถ้วนตามที่ต้องการ นอกจากนี้ ยังรวมถึงการรักษาไว้ซึ่งบุคลากร ตลอดจนการใช้ประโยชน์จากบุคลากรให้เกิดประโยชน์สูงสุดแก่องค์กร”

- **สำนักงาน ก.พ.** ได้ให้ความหมายของการวางแผนกำลังคนในเอกสารเรื่องการวางแผนกำลังคนเชิงกลยุทธ์ในส่วนราชการ ว่าหมายถึง “การดำเนินการอย่างเป็นระบบในการวิเคราะห์และพยากรณ์เกี่ยวกับอุปสงค์และอุปทานด้านกำลังคน เพื่อนำไปสู่การกำหนดกลวิธีที่จะให้ได้กำลังคนในจำนวนและสมรรถนะที่เหมาะสมมาปฏิบัติงานในเวลาที่ต้องการ โดยมีแผนการใช้และพัฒนากำลังคนเหล่านั้นอย่างมีประสิทธิภาพและต่อเนื่อง ทั้งนี้เพื่อธำรงรักษากำลังคนที่เหมาะสมไว้กับองค์กรอย่างต่อเนื่อง”

- **กรมส่งเสริมการปกครองส่วนท้องถิ่น** ได้ให้ความหมายของการวางแผนกำลังคน ในคู่มือการจัดทำแผนอัตรากำลัง ๓ ปี ว่า การวางแผนกำลังคน (Manpower Planning) หรือการวางแผนทรัพยากรมนุษย์เป็นกิจกรรมหรืองาน ในการกำหนดวัตถุประสงค์ นโยบาย และวิธีปฏิบัติที่ดีที่สุดไว้ล่วงหน้าเพื่อเป็นแนวทางสำหรับดำเนินการให้เป็นไปตามเป้าหมายที่กำหนดไว้ โดยการดำเนินการอย่างเป็นระบบในการวิเคราะห์ และวิเคราะห์เกี่ยวกับอุปสงค์ และอุปทานกำลังงาน เพื่อนำไปสู่การกำหนดวิธีการที่จะให้ได้กำลังคนที่มีความรู้ ความสามารถอย่างเพียงพอหรือกล่าวโดยทั่วไป การมีจำนวนและคุณภาพที่จะปฏิบัติงานในเวลาต้องการ เป็นกระบวนการที่เกี่ยวข้องกับการจัดสรรจำนวนอัตรากำลังที่เหมาะสม และคัดเลือกที่มีคุณสมบัติตรงตามที่ต้องการเข้ามาทำงานในองค์กร

ในช่วงเวลาที่เหมาะสม เพื่อปฏิบัติงานได้บรรลุวัตถุประสงค์ขององค์กร หรืออีกนัยหนึ่ง การวางแผนกำลังคนคือ วิธีการที่จะให้ได้มาซึ่งทรัพยากรมนุษย์และรู้จักปรับปรุงพัฒนาบุคคลเหล่านั้นให้อยู่กับองค์กรต่อไป

จากคำจำกัดความของนักวิชาการต่างๆ จึงอาจสรุปได้ว่าการกำหนดกรอบอัตรากำลังนั้นเป็นการระบุว่าองค์กรต้องการจำนวน ประเภท และลักษณะของต้นทุนมนุษย์มากน้อยเพียงใดทั้งในปัจจุบันและอนาคตเพื่อให้องค์กรสามารถปฏิบัติการกิจบรรลุตามยุทธศาสตร์ ภารกิจและเป้าหมายที่กำหนดไว้

๓.๑.๒ กรอบแนวคิดในการจัดทำแผนอัตรากำลัง ๓ ปี

(๑) แนวคิดเรื่อง การจัดประเภทของบุคลากรในสังกัด

การวางกรอบอัตรากำลังให้สอดคล้องกับภาระงาน โดยวางประเภทของบุคลากรภาครัฐตามความเหมาะสมให้สอดคล้องกับแนวทางการบริหารภาครัฐแนวใหม่ ที่เน้นความยืดหยุ่น แก้ไขง่าย กระจายอำนาจการบริหารจัดการ มีความคล่องตัว และมีเจ้าภาพที่ชัดเจน อีกทั้งยังได้กำหนดให้เป็นไปตามหลักการ บริหารกิจการบ้านเมืองที่ดีด้วย ในการกำหนดประเภทบุคลากรภาครัฐ ควรเน้นใช้อัตรากำลังแต่ละประเภทอย่างเหมาะสมกับภารกิจ โดยให้พิจารณากรอบให้สอดคล้องกับภารกิจและลักษณะงานของ องค์การบริหารส่วนตำบลทองหลาง ดังนี้

- **พนักงานส่วนตำบล** : ปฏิบัติงานในภารกิจหลัก ลักษณะงานที่เน้นการใช้ความรู้ความสามารถและทักษะเชิงเทคนิค หรือเป็นงานวิชาการ งานที่เกี่ยวข้องกับการกำหนดนโยบายหรือลักษณะงานที่มีความต่อเนื่องในการทำงาน มีอำนาจหน้าที่ในการสั่งการบังคับบัญชา ผู้ใต้บังคับบัญชาตามลำดับชั้น กำหนดตำแหน่งแต่ละประเภทของพนักงานส่วนตำบลไว้ ดังนี้

- สายงานบริหารงานท้องถิ่น ได้แก่ ปลัด รองปลัด
- สายงานอำนาจการท้องถิ่น ได้แก่ หัวหน้าส่วนราชการ ผู้อำนวยการกอง
- สายงานวิชาการ ได้แก่ สายงานที่บรรจุเริ่มต้นด้วยคุณวุฒิปริญญาตรี
- สายงานทั่วไป ได้แก่ สายงานที่บรรจุเริ่มต้นมีคุณวุฒิต่ำกว่าปริญญาตรี

- **ลูกจ้างประจำ** : ปฏิบัติงานที่ต้องใช้ทักษะและประสบการณ์ จึงมีการจ้างลูกจ้างประจำต่อเนื่องจนกว่าจะเกษียณอายุราชการ โดยไม่มีการกำหนดอัตราขึ้นมาใหม่ หรือกำหนดตำแหน่งเพิ่มจากที่มีอยู่เดิมและให้ยุบเลิกตำแหน่ง หากตำแหน่งที่มีอยู่เดิมเป็นตำแหน่งว่าง มีคนลาออก หรือเกษียณอายุราชการ โดยกำหนดเป็น ๓ กลุ่ม ดังนี้

- กลุ่มงานบริการพื้นฐาน
- กลุ่มงานสนับสนุน
- กลุ่มงานช่าง

- **พนักงานจ้าง** : ปฏิบัติงานเสริมในภารกิจรอง ภารกิจสนับสนุน งานที่มีกำหนดระยะเวลาการปฏิบัติงานเริ่มต้นและสิ้นสุดที่แน่นอนตามโครงการหรือภารกิจในระยะสั้น หลักเกณฑ์การกำหนดพนักงานจ้างจะมี ๓ ประเภทแต่ องค์การบริหารส่วนตำบลทองหลางเป็นองค์การบริหารส่วนตำบลขนาดกลางด้วยบริบท ขนาด และปัจจัยหลายอย่าง จึงกำหนดจ้างพนักงานจ้าง เพียง ๒ ประเภท ดังนี้

- พนักงานจ้างตามภารกิจ
- พนักงานจ้างทั่วไป

(๒) แนวคิดเรื่องกำหนดสายงานและตำแหน่งงาน ในส่วนราชการ

การจัดสรรอัตรากำลังให้มีประสิทธิภาพ สอดคล้องกับภาระงาน ตลอดจนการกำหนดสายงานและคุณสมบัติเฉพาะตำแหน่ง ให้ตรงกับบทบาท ภารกิจขององค์การบริหารส่วนตำบลมากยิ่งขึ้น โดยจุดเน้นคือ กำหนดสายงานที่สอดคล้องกับหน้าที่ความรับผิดชอบมากที่สุด พร้อมทั้งเอื้อต่อการบริหารทรัพยากรบุคคล อันได้แก่ การโอน การย้าย การวางแผนเส้นทางความก้าวหน้าในสายอาชีพ เป็นต้น ทั้งนี้องค์การบริหารส่วนตำบลของหลวง ได้พิจารณาด้วยว่าอัตรากำลังที่มีอยู่ในปัจจุบัน มีคุณสมบัติทั้งในเชิงคุณภาพและปริมาณเป็นอย่างไรเพื่อให้สามารถบริหารกำหนดอัตรากำลังให้เกิดประโยชน์สูงสุด โดยให้พิจารณาความเหมาะสมในเชิงคุณสมบัติ ความรู้ ทักษะ วุฒิการศึกษา กลุ่มอาชีพที่เหมาะสมกับหน้าที่ความรับผิดชอบหลัก ดังนี้

- **สำนักปลัด** คุณสมบัติ ความรู้ ทักษะ วุฒิการศึกษา ที่ใช้ในการบรรจุ และแต่งตั้งให้พนักงานส่วนตำบล ลูกจ้างประจำ และพนักงานจ้าง ดำรงตำแหน่งในสำนักปลัด ส่วนใหญ่จะเน้นที่เรื่องการวางแผนนโยบาย อำนวยการทั่วไป การบริการสาธารณสุข ฯลฯ ส่วนวุฒิการศึกษา ที่ใช้ในการบรรจุแต่งตั้งจะใช้คุณวุฒิตามมาตรฐานกำหนดตำแหน่งของแต่ละสายงาน เพื่อให้พนักงานแต่ละตำแหน่งสามารถปฏิบัติงานได้เต็มความสามารถ และตรงตามความรู้ ประสบการณ์ที่แต่ละคนมี

- **กองคลัง** คุณสมบัติ ความรู้ ทักษะ วุฒิการศึกษา ที่ใช้ในการบรรจุ และแต่งตั้งให้พนักงานส่วนตำบล ลูกจ้างประจำ และพนักงานจ้าง ดำรงตำแหน่งในกองคลัง จะเน้นที่เรื่องการเงิน การบัญชี การพัสดุ การจัดเก็บรายได้ ฯลฯ ส่วนวุฒิการศึกษา ที่ใช้ในการบรรจุแต่งตั้งจะใช้คุณวุฒิตามมาตรฐานกำหนดตำแหน่งของแต่ละสายงาน เพื่อให้พนักงานแต่ละตำแหน่งสามารถปฏิบัติงานได้เต็มความสามารถและตรงตามความรู้ ประสบการณ์ที่แต่ละคนมี

- **กองช่าง** คุณสมบัติ ความรู้ ทักษะ วุฒิการศึกษา ที่ใช้ในการบรรจุ และแต่งตั้งให้พนักงานส่วนตำบล ลูกจ้างประจำ และพนักงานจ้าง ดำรงตำแหน่งในกองช่าง ส่วนใหญ่จะเน้นที่เรื่องสายงานช่าง การก่อสร้าง การออกแบบ การประมาณการราคา ฯลฯ ส่วนวุฒิการศึกษา ที่ใช้ในการบรรจุแต่งตั้งจะใช้คุณวุฒิตามมาตรฐานกำหนดตำแหน่งของแต่ละสายงาน เพื่อให้พนักงานแต่ละตำแหน่งสามารถปฏิบัติงานได้เต็มความสามารถและตรงตามความรู้ ประสบการณ์ที่แต่ละคนมี

- **กองการศึกษา ศาสนาและวัฒนธรรม** คุณสมบัติ ความรู้ ทักษะ วุฒิการศึกษา ที่ใช้ในการบรรจุ และแต่งตั้งให้พนักงานส่วนตำบล ลูกจ้างประจำ และพนักงานจ้าง ดำรงตำแหน่งในกองการศึกษา ศาสนา และวัฒนธรรม ส่วนใหญ่จะเน้นที่เรื่องการวางแผนการศึกษา การพัฒนาการศึกษา ประเพณีวัฒนธรรมท้องถิ่น ภูมิปัญญา การบริการสาธารณสุข ฯลฯ ส่วนวุฒิการศึกษา ที่ใช้ในการบรรจุแต่งตั้งจะใช้คุณวุฒิตามมาตรฐานกำหนดตำแหน่งของแต่ละสายงาน เพื่อให้พนักงานแต่ละตำแหน่งสามารถปฏิบัติงานได้เต็มความสามารถและตรงตามความรู้ ประสบการณ์ที่แต่ละคนมี

- **กองสวัสดิการสังคม** คุณสมบัติ ความรู้ ทักษะ วุฒิการศึกษา ที่ใช้ในการบรรจุ และแต่งตั้งให้พนักงานส่วนตำบล ลูกจ้างประจำ และพนักงานจ้าง ดำรงตำแหน่งในกองสวัสดิการสังคม ส่วนใหญ่จะเน้นที่เรื่องการวางแผนพัฒนาคุณภาพชีวิต ให้การบริการสังคม สิ่งแวดล้อม การบริการสาธารณสุข ฯลฯ ส่วนวุฒิการศึกษา ที่ใช้ในการบรรจุแต่งตั้งจะใช้คุณวุฒิตามมาตรฐานกำหนดตำแหน่งของแต่ละสายงาน เพื่อให้พนักงานแต่ละตำแหน่งสามารถปฏิบัติงานได้เต็มความสามารถและตรงตามความรู้ ประสบการณ์ที่แต่ละคนมี

- **กองส่งเสริมการเกษตร** คุณสมบัติ ความรู้ ทักษะ วุฒิการศึกษา ที่ใช้ในการบรรจุ และแต่งตั้งให้พนักงานส่วนตำบล ลูกจ้างประจำ และพนักงานจ้าง ดำรงตำแหน่งในกองส่งเสริมการเกษตร ส่วนใหญ่จะเน้นที่เรื่องการวางแผนจัดสวัสดิการด้านการเกษตร ให้การบริการสาธารณสุข ฯลฯ ส่วนวุฒิการศึกษา ที่ใช้ในการบรรจุแต่งตั้งจะใช้คุณสมบัติตามมาตรฐานกำหนดตำแหน่งของแต่ละสายงาน เพื่อให้พนักงานแต่ละตำแหน่งสามารถปฏิบัติงานได้เต็มความสามารถและตรงตามความรู้ ประสบการณ์ที่แต่ละคนมี

- **หน่วยตรวจสอบภายใน** คุณสมบัติ ความรู้ ทักษะ วุฒิการศึกษา ที่ใช้ในการบรรจุ และแต่งตั้งให้พนักงานส่วนตำบล ลูกจ้างประจำ และพนักงานจ้าง ดำรงตำแหน่งในกองสวัสดิการสังคม ส่วนใหญ่จะเน้นที่เรื่องการเงิน การบัญชี การพัสดุ การจัดเก็บรายได้ ฯลฯ ส่วนวุฒิการศึกษา ที่ใช้ในการบรรจุแต่งตั้งจะใช้คุณสมบัติตามมาตรฐานกำหนดตำแหน่งของแต่ละสายงาน เพื่อให้พนักงานแต่ละตำแหน่งสามารถปฏิบัติงานได้เต็มความสามารถและตรงตามความรู้ ประสบการณ์ที่แต่ละคนมี

๓.๑.๓ แนวคิดในการวิเคราะห์อุปสงค์กำลังคน (Demand Analysis)

เพื่อกำหนดกรอบอัตรากำลังให้สอดคล้องกับภาระงาน จำเป็นต้องสร้างกระบวนการรวบรวมข้อมูลที่สะท้อนภาระงานจริงของหน่วยงาน แบบ ๓๖๐ องศา โดยแบ่งออกเป็น ๓ มิติเชิงเวลาคือ มิติข้อมูลในอดีต มิติข้อมูลในปัจจุบัน และมิติข้อมูลในอนาคต ดังตาราง

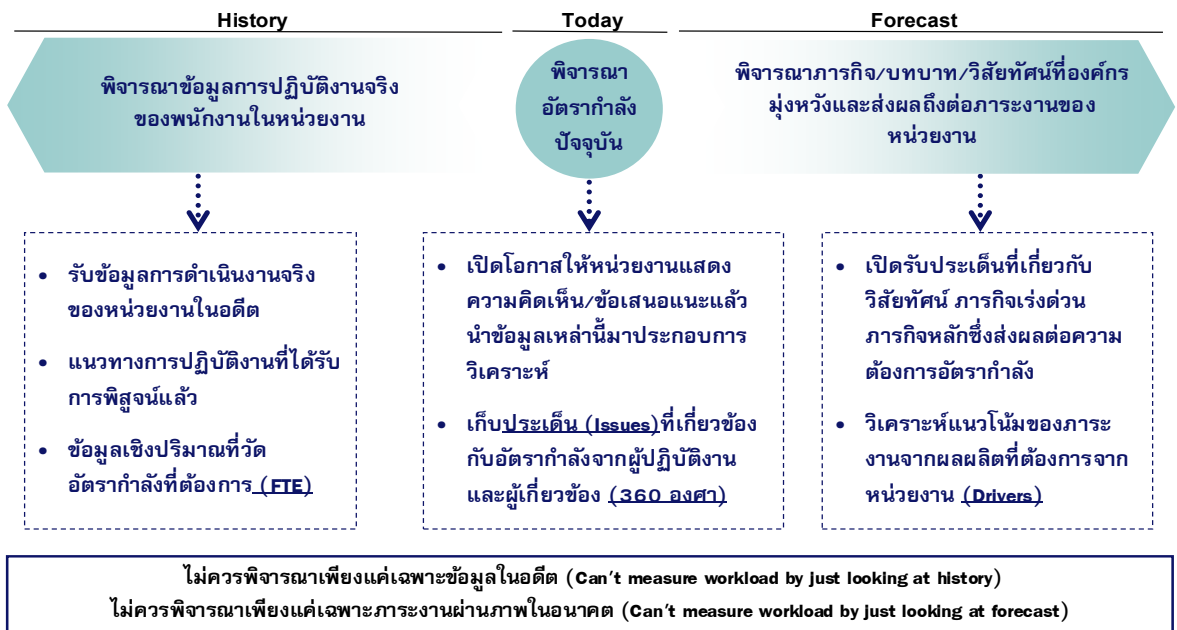

จากไดอะแกรมที่แสดงเบื้องต้นสะท้อนให้เห็นว่าการวิเคราะห์ความต้องการอัตรากำลังขององค์การบริหารส่วนตำบลของกลาง ไม่อาจขึ้นอยู่กับกระบวนการใดกระบวนการหนึ่งอย่างตายตัวได้ ต้องอาศัยการผสมผสานและความสอดคล้องสม่ำเสมอ (Consistency) ของหลายมิติที่ยืนยันตรงกัน เช่นเดียวกับ American Academy of Political and Social Science ที่ได้ให้ความเห็นว่า “การจัดสรรอัตรากำลังนั้นควรคำนึงถึงปัจจัยและกระบวนการต่างๆ มากกว่าหนึ่งตัวในการพิจารณา”

จากมติการพิจารณาอัตรากำลังด้านบนนั้นสามารถนำมาสร้าง “กรอบแนวความคิดการวิเคราะห์อัตรากำลัง (Effective Manpower Planning Framework)” ได้ดังนี้

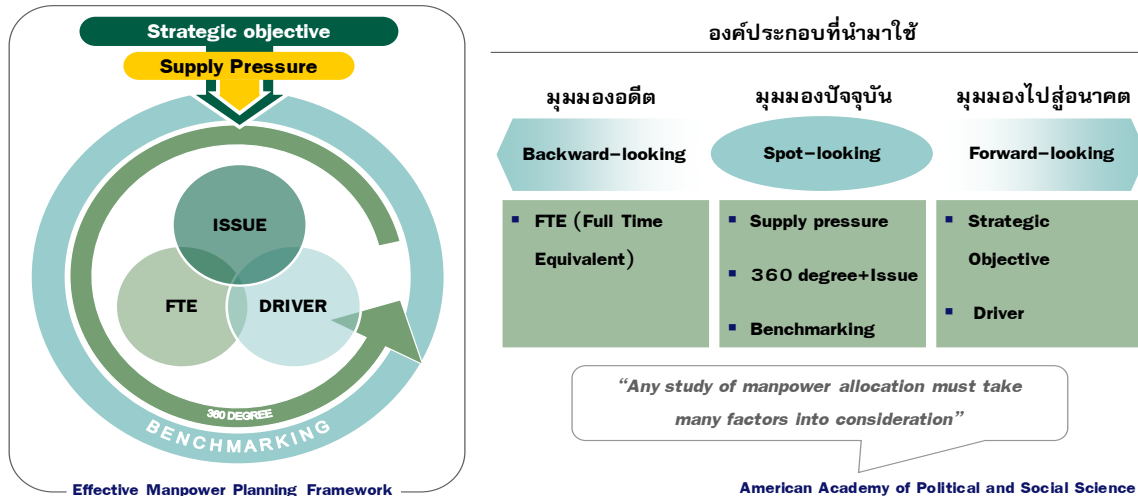

การพิจารณาอัตรากำลังด้วยการใช้เพียงวิธีการเดียว อาจเกิดความคลาดเคลื่อนขึ้นได้ จึงควรพิจารณาผ่านวิธีการที่หลากหลายและยึดโยงกันเพื่อให้ผลลัพธ์มีความน่าเชื่อถือยิ่งขึ้น

เมื่อนำกรอบแนวความคิดการวิเคราะห์อัตรากำลัง(Effective Manpower Planning Framework) มาพิจารณาอัตรากำลังของหน่วยงานโดยเปรียบเสมือนกระจก ๖ ด้าน สะท้อนและตรวจสอบความเหมาะสมของอัตรากำลัง ในองค์การบริหารส่วนตำบลของกลาง ที่มีอยู่ดังนี้

กระจกด้านที่ ๑ Strategic objective: เพื่อให้การดำเนินการขององค์การบริหารส่วนตำบลของกลาง บรรลุผลตามพันธกิจที่ตั้งไว้ จำเป็นต้องจัดสรรอัตรากำลัง ให้เหมาะสมกับเป้าหมายการดำเนินการ โดยจะเป็นการพิจารณาว่างานในปัจจุบันที่ดำเนินการอยู่นั้นครบถ้วนและตรงตามภารกิจหรือไม่อย่างไร หากงานที่ทำอยู่ในปัจจุบันไม่ตรงกับภารกิจในอนาคต ก็ต้องมีการวางแผนกรอบอัตรากำลังให้ปรับเปลี่ยนไปตามทิศทางในอนาคต รวมถึงหากงานในปัจจุบันบางส่วนไม่ต้องดำเนินการแล้ว อาจทำให้การจัดสรรกำลังคนของบางส่วนราชการเปลี่ยนแปลงไป ทั้งนี้ เพื่อให้เกิดการเตรียมความพร้อมในเรื่องกำลังคนให้รองรับสถานการณ์ในอนาคต

การวางแผนอัตรากำลังคนในด้านนี้ องค์การบริหารส่วนตำบลของกลาง จะพิจารณาคุณวุฒิการศึกษา ทักษะ และประสบการณ์ ในการบรรจุบุคลากรเป็นสำคัญ เช่น ผู้มีความรู้ความสามารถด้านการรักษาพยาบาล มีคุณวุฒิการศึกษา ด้านการพยาบาล พยาบาลศาสตร์ สาธารณสุข ทันตสาธารณสุข ฯลฯ จะบรรจุให้ดำรงตำแหน่งในส่วนของกองสาธารณสุขและสิ่งแวดล้อม เพื่อแก้ไขปัญหา และบริการสาธารณสุขให้กับประชาชนในพื้นที่ได้อย่างทั่วถึง เป็นต้น

กระจกด้านที่ ๒ Supply pressure: เป็นการนำประเด็นค่าใช้จ่ายเจ้าหน้าที่เข้ามาร่วมในการพิจารณา เพื่อการจัดการทรัพยากรบุคคลมีอยู่อย่างมีประสิทธิภาพสูงสุด โดยในส่วนนี้จะคำนึงการจัดสรรประเภทของพนักงานส่วนตำบล ลูกจ้างประจำ และพนักงานจ้าง โดยในหลักการแล้วการจัดประเภทลักษณะงานผิดจะมีผลกระทบต่อประสิทธิภาพและต้นทุนในการทำงานขององค์การบริหารส่วนตำบลของกลาง ดังนั้นในการกำหนดอัตราค่าจ้างจะต้องมีการพิจารณาว่าตำแหน่งที่กำหนดในปัจจุบันมีความเหมาะสมหรือไม่ หรือควรเปลี่ยนลักษณะการกำหนดตำแหน่ง เพื่อให้การทำงานเป็นไปอย่างมีประสิทธิภาพมากขึ้น

การวางแผนอัตราค่าจ้างในด้านนี้ องค์การบริหารส่วนตำบลของกลาง ได้กำหนดอัตราค่าจ้างในแต่ละส่วนราชการประกอบด้วย หัวหน้าส่วนราชการ ๑ อัตรา ตำแหน่งระดับผู้อำนวยการกอง มีหน้าที่บังคับบัญชาบุคลากรในส่วนราชการนั้น ๆ ทุกตำแหน่ง ตำแหน่งรองลงมา จะเป็น ตำแหน่งแต่ละงาน ซึ่ง กำหนดเป็นสายงานวิชาการ ผู้มีคุณวุฒิต่ำกว่าปริญญาตรี ตำแหน่งสายงานทั่วไป ผู้มีคุณวุฒิต่ำกว่าปริญญาตรี ลูกจ้างประจำ พนักงานจ้างตามภารกิจ และพนักงานจ้างทั่วไป ตามลำดับ การกำหนดในลำดับขั้นเพื่อสะดวกในการบังคับบัญชาและมีผู้รับผิดชอบสายงานนั้น ๆ เป็นผู้มีความรู้ประสบการณ์ ที่แต่ละตำแหน่งควรมีเป็นสำคัญ

กระจกด้านที่ ๓ Full Time Equivalent (FTE): เป็นการนำข้อมูลเวลาที่ใช้ในการปฏิบัติงานตามกระบวนการจริง (Work process) ในอดีต เพื่อวิเคราะห์ปริมาณงานต่อบุคคลจริง อย่างไรก็ตามก่อนจะคำนวณ FTE ต้องมีการพิจารณาปริมาณงานดังต่อไปนี้

- พิจารณางานพนักงานส่วนตำบล ลูกจ้างประจำ และพนักงานจ้าง ในสายงานว่า
 - สอดคล้องกับส่วนราชการ /ส่วนงานนี้หรือไม่
 - มีภาระงานที่ต้องอาศัยสายงานดังกล่าวหรือไม่
 - การมีสายงานนี้ในส่วนราชการ เอื้อต่อการบริหารทรัพยากรบุคคลหรือไม่
- พิจารณาปรับเปลี่ยนสายงานเมื่อพบว่า
 - ลักษณะความเชี่ยวชาญไม่สอดคล้องกับงานหลักขององค์การบริหารส่วนตำบลของกลาง
 - ไม่มีภาระงาน/ความรับผิดชอบที่ต้องอาศัยสายงานดังกล่าว / หรือทดแทนด้วยสายงานอื่นที่เหมาะสมกว่าได้
 - การมีสายงานนี้ในหน่วยงานมิได้ช่วยเอื้อต่อการบริหารทรัพยากรบุคคล

การคิดปริมาณงานแต่ละส่วนราชการ

การนำปริมาณงานที่เกิดขึ้นแต่ละส่วนราชการ มาเพื่อวิเคราะห์การกำหนดอัตรา และคำนวณระยะเวลาที่เกิดขึ้น โดยองค์การบริหารส่วนตำบลของกลาง ได้ใช้วิธีคิดจากสูตรการคำนวณหาเวลาปฏิบัติราชการ ดังนี้

จำนวนวันปฏิบัติราชการ ๑ ปี x ๖ = เวลาปฏิบัติราชการ

แทนค่า $230 \times 6 = 1,380$ หรือ $82,800$ นาที

หมายเหตุ

๑. ๒๓๐ คือ จำนวนวัน ใน ๑ ปี ใช้เวลาปฏิบัติงาน ๒๓๐ วันโดยประมาณ
๒. ๖ คือ ใน ๑ วัน ใช้เวลาปฏิบัติงานราชการ เป็นเวลา ๖ ชั่วโมง
๓. ๑,๓๘๐ คือ จำนวน วัน คูณด้วย จำนวน ชั่วโมง / ๑ ปี ทำงาน ๑,๓๘๐ ชั่วโมง
๔. ๘๒,๘๐๐ คือ ใน ๑ ชั่วโมง มี ๖๐ นาที ดังนั้น ๑,๓๘๐ x ๖๐ จะได้ ๘๒,๘๐๐ นาที

กระจกด้านที่ ๔ Driver: เป็นการนำผลลัพธ์ที่พึงประสงค์ขององค์การบริหารส่วนตำบลทองหลาง (ที่ยึดโยงกับตัวชี้วัด (KPIs) และพันธกิจขององค์การบริหารส่วนตำบลทองหลาง) มายึดโยงกับจำนวนกรอบกำลังคนที่ต้องใช้ สำหรับการสร้างผลลัพธ์ที่พึงประสงค์ให้ได้ตามเป้าหมาย โดยเน้นที่การปฏิบัติงาน การบริหารราชการ สอดคล้อง และตอบโจทย์กับการประเมินประสิทธิภาพขององค์การบริหารส่วนตำบลทองหลาง (การตรวจประเมิน LPA)

กระจกด้านที่ ๕ ๓๖๐° และ Issues: นำประเด็นการบริหารคน/องค์กรมาพิจารณา อย่างน้อยใน ๓ ประเด็นดังนี้

- **ประเด็นเรื่องการจัดโครงสร้างองค์กร** เนื่องจากการจัดโครงสร้างส่วนราชการและการแบ่งงานในแต่ละส่วนราชการนั้น จะมีผลต่อการกำหนดกรอบอัตรากำลังเป็นจำนวนมาก เช่น หากกำหนดโครงสร้างส่วนราชการ หรือ กำหนดฝ่าย มากจะทำให้เกิดตำแหน่งงานขึ้นอีกตามมาไม่ว่าจะเป็นระดับหัวหน้าส่วนราชการ งานในส่วนราชการ งานธุรการ งานสารบรรณและงานอื่น ซึ่งองค์การบริหารส่วนตำบลทองหลางพิจารณาทบทวนว่าการกำหนดโครงสร้างในปัจจุบันของแต่ละส่วนราชการนั้นมีความเหมาะสมแล้ว โดยปัจจุบันมี ๖ ส่วนราชการ ได้แก่ สำนักปลัด กองคลัง กองช่าง กองการศึกษา ศาสนาและวัฒนธรรม กองสวัสดิการสังคม และกองส่งเสริมการเกษตร

- **ประเด็นเรื่องเกษียณอายุราชการ** เนื่องจากองค์การบริหารส่วนตำบลทองหลางเป็นองค์กรที่มีข้าราชการสูงอายุจำนวนหนึ่ง ดังนั้นจึงต้องมีการพิจารณาถึงการเตรียมการเรื่องกรอบอัตรากำลังที่จะรองรับการเกษียณอายุของข้าราชการ ทั้งนี้ไม่ว่าจะเป็นการถ่ายทอดองค์ความรู้ การปรับตำแหน่งอัตรากำลังที่เหมาะสมขึ้นทดแทนตำแหน่งที่จะเกษียณอายุออกไป เพื่อให้สามารถมีบุคลากรปฏิบัติงานต่อเนื่อง และสามารถคาดการณ์ วางแผนกำหนดเพื่อรองรับสถานการณ์ในอนาคตข้างหน้าเกี่ยวกับกำลังคนได้

- **มุมมองของผู้มีส่วนเกี่ยวข้องเข้ามาประกอบการพิจารณา** โดยเป็นข้อมูลที่ได้มาจากแบบสอบถามหรือการสัมภาษณ์ ผู้บริหาร หรือ หัวหน้าส่วนราชการ ซึ่งประกอบด้วย นายกององค์การบริหารส่วนตำบลทองหลาง รองนายกององค์การบริหารส่วนตำบลทองหลาง ปลัดองค์การบริหารส่วนตำบลทองหลาง และหัวหน้าส่วนราชการ ทั้ง ๖ ส่วนราชการ การสอบถาม หรือการสัมภาษณ์ ผู้บริหารหรือหัวหน้าส่วนราชการขององค์การบริหารส่วนตำบลทองหลาง เป็นการวางแผนและเตรียมการในมุมมองของผู้บริหารและผู้ปฏิบัติงาน เพื่อปรับปรุงและกำหนดทิศทางให้สอดคล้องในทิศทางเดียวกัน ระหว่างผู้บริหารและผู้ปฏิบัติงาน

กระจกด้านที่ ๖ Benchmarking: เปรียบเทียบสัดส่วนอัตรากำลังกับองค์การบริหารส่วนตำบลขนาดเดียวกัน พื้นที่ใกล้เคียงกัน ซึ่งได้แก่ องค์การบริหารส่วนตำบลหนองพลวง และองค์การบริหารส่วนตำบลจักราช ซึ่งองค์การบริหารส่วนตำบลทั้งสองแห่ง เป็นหน่วยงานที่อยู่ในเขตพื้นที่ติดต่อกัน จำนวนหมู่บ้านประชาชน ภูมิภาค บริบท ในลักษณะเดียวกัน

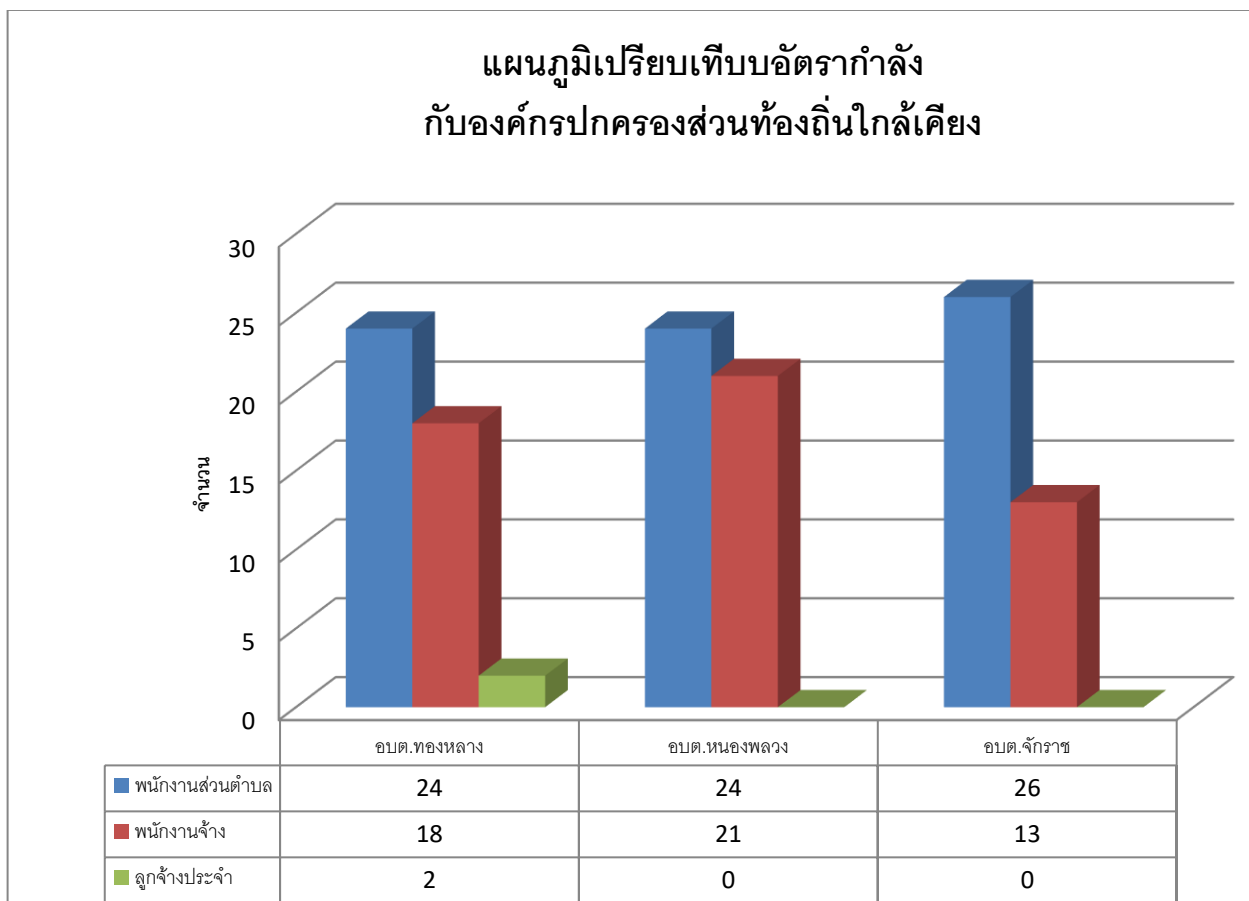

จากแผนภูมิการเปรียบเทียบอัตรากำลังขององค์การบริหารส่วนตำบลทองหลาง องค์การบริหารส่วนตำบลหนองพลวง และ องค์การบริหารส่วนตำบลจักราช ซึ่งเป็นองค์การบริหารส่วนตำบลที่มี ประชากร ขนาดใกล้เคียงกัน บริบท ลักษณะภูมิประเทศใกล้เคียงกัน และเขตพื้นที่ติดต่อกัน จะพบว่า การกำหนดอัตรากำลังขององค์การบริหารส่วนตำบลทั้งสองแห่ง มีอัตรากำลังไม่แตกต่างกันเท่าไรนัก ดังนั้น ในเรื่องของการกำหนดตำแหน่งเมื่อเปรียบเทียบกับทั้งสอง หน่วยงานแล้ว การจัดทำแผนอัตรากำลัง ๓ ปี ประจำปีงบประมาณ ๒๕๖๗ – ๒๕๖๙ ขององค์การบริหารส่วนตำบลทองหลาง จึงมีความจำเป็นต้องปรับเกลี่ยตำแหน่ง เพิ่มตำแหน่ง และ จำนวน ปริมาณคนที่มีอยู่ขณะปัจจุบัน ให้สามารถที่จะปฏิบัติงานได้อย่างมีประสิทธิภาพได้ ส่วนตำแหน่งที่ยังว่างไม่มีคนครอง องค์การบริหารส่วนตำบลทองหลาง จะดำเนินการขอใช้บัญชีจากการสอบของกรมส่งเสริมการปกครองท้องถิ่น และคาดการณ์ว่า ในปีงบประมาณ ๒๕๖๗ – ๒๕๖๙ ตามกรอบอัตรากำลัง ๓ ปี จะได้พนักงานส่วนตำบลจากการสอบ และทำให้พนักงานส่วนตำบล เพิ่มขึ้น สามารถปฏิบัติงานได้อย่างมีประสิทธิภาพมากยิ่งขึ้น

๓.๒ ขอบเขตและแนวทางจัดทำแผนอัตรากำลัง ๓ ปี ประจำปีงบประมาณ ๒๕๖๗ - ๒๕๖๙

องค์การบริหารส่วนตำบลทองหลาง ได้แต่งตั้งคณะกรรมการจัดทำแผนอัตรากำลัง ๓ ปี ประจำปีงบประมาณ ๒๕๖๗ - ๒๕๖๙ ซึ่งประกอบด้วย นายกองดีการบริหารส่วนตำบลเป็นประธาน ปลัดองค์การบริหารส่วนตำบล รองปลัดองค์การบริหารส่วนตำบล และหัวหน้าส่วนราชการ เป็นคณะกรรมการ มีหัวหน้าสำนักปลัด เป็นกรรมการและเลขานุการ โดยมีนักทรัพยากรบุคคล เป็นผู้ช่วยเลขานุการ เพื่อจัดทำแผนอัตรากำลัง ๓ ปี โดยมีขอบเขตเนื้อหาครอบคลุมในเรื่องต่าง ๆ ดังต่อไปนี้

๓.๒.๑ วิเคราะห์ภารกิจ อำนาจหน้าที่ความรับผิดชอบขององค์การบริหารส่วนตำบลทองหลาง ตามกฎหมายจัดตั้งองค์กรปกครองส่วนท้องถิ่น และตามพระราชบัญญัติกำหนดแผนและขั้นตอนการกระจาย อำนาจให้แก่องค์กรปกครองส่วนท้องถิ่น พ.ศ.๒๕๔๒ ตลอดจนกฎหมายอื่นให้สอดคล้องกับแผนพัฒนา เศรษฐกิจและสังคมแห่งชาติ แผนพัฒนาจังหวัด แผนพัฒนาอำเภอ แผนพัฒนาตำบล นโยบายผู้บริหารและ สภาพปัญหาขององค์การบริหารส่วนตำบลทองหลาง

๓.๒.๒ กำหนดโครงสร้างการแบ่งส่วนราชการภายในและการจัดระบบงาน เพื่อรองรับภารกิจตามอำนาจหน้าที่ความรับผิดชอบ ให้สามารถแก้ปัญหาขององค์การบริหารส่วนตำบล ได้อย่างมีประสิทธิภาพและตอบสนอง ความต้องการของประชาชน

๓.๒.๓ กำหนดตำแหน่งในสายงานต่างๆ จำนวนตำแหน่ง และระดับตำแหน่ง ให้เหมาะสมกับภาระหน้าที่ความรับผิดชอบ ปริมาณงาน และคุณภาพของงาน รวมทั้งสร้างความก้าวหน้าในสายอาชีพของกลุ่มงานต่างๆ

๓.๒.๔ กำหนดความต้องการพนักงานจ้างในองค์การบริหารส่วนตำบลทองหลาง โดยให้หัวหน้าส่วนราชการเข้ามามีส่วนร่วม เพื่อกำหนดความจำเป็นและความต้องการในการใช้พนักงานจ้างให้ตรงกับภารกิจและอำนาจหน้าที่ที่ต้องปฏิบัติอย่างแท้จริง และต้องคำนึงถึงโครงสร้างส่วนราชการ และพนักงานส่วนตำบล ลูกจ้างประจำในองค์การบริหารส่วนตำบล ประกอบการกำหนดประเภทตำแหน่งพนักงานจ้าง

๓.๒.๕ กำหนดประเภทตำแหน่งพนักงานจ้าง จำนวนตำแหน่งให้เหมาะสมกับภารกิจ อำนาจหน้าที่ ความรับผิดชอบ ปริมาณงานและคุณภาพของงานให้เหมาะสมกับโครงสร้างส่วนราชการขององค์การบริหารส่วนตำบลทองหลาง

๓.๒.๖ จัดทำกรอบอัตรากำลัง ๓ ปี โดยภาระค่าใช้จ่ายด้านการบริหารงานบุคคลต้องไม่เกินร้อยละสี่สิบของงบประมาณรายจ่าย

๓.๒.๗ ให้พนักงานส่วนตำบล ลูกจ้างประจำและพนักงานจ้างทุกคน ได้รับการพัฒนาความรู้ความสามารถอย่างน้อยปีละ ๑ ครั้ง

๓.๓ ความสำคัญของการกำหนดกรอบอัตรากำลังคน

การวางแผนกำลังคนและการกำหนดกรอบอัตรากำลังคนมีความสำคัญ เป็นประโยชน์ต่อองค์การบริหารส่วนตำบลและส่งผลกระทบต่อความสำเร็จหรือความล้มเหลวของ องค์การบริหารส่วนตำบล การกำหนดอัตรากำลังคนอย่างเป็นระบบและต่อเนื่องจะช่วยให้องค์การบริหารส่วนตำบลของกลาง สามารถปรับตัวให้เข้ากับสภาพแวดล้อมที่มีการเปลี่ยนแปลงอย่างรวดเร็วได้อย่างทันท่วงทีทำให้การจัดหา การใช้และการพัฒนาทรัพยากรบุคคล เป็นไปอย่างมีประสิทธิภาพ ดังนั้นการกำหนดกรอบอัตรากำลังคนจึงมีความสำคัญและเป็นประโยชน์โดยสรุปได้ ดังนี้

๓.๓.๑ ทำให้องค์การบริหารส่วนตำบลของกลาง สามารถพยากรณ์สิ่งที่อาจจะเกิดขึ้นในอนาคต จากการเปลี่ยนแปลงทางด้านเศรษฐกิจ การเมือง กฎหมาย และเทคโนโลยีทำให้องค์การบริหารส่วนตำบลของกลาง สามารถวางแผนกำลังคนและเตรียมการรองรับกับเหตุการณ์ดังกล่าวไว้ล่วงหน้า (Early Warning) ซึ่งจะช่วยให้ปัญหาที่องค์การบริหารส่วนตำบลของกลาง จะเผชิญในอนาคตเกี่ยวกับทรัพยากรบุคคลลดความรุนแรงลงได้

๓.๓.๒ ทำให้ทราบข้อมูลพื้นฐานทั้งด้านอุปสงค์และอุปทานของทรัพยากรบุคคลที่มีอยู่ในปัจจุบันและในอนาคต องค์การบริหารส่วนตำบลของกลาง จึงสามารถวางแผนล่วงหน้าเกี่ยวกับการใช้ทรัพยากรบุคคลให้สอดคล้องกับสภาวะแวดล้อมต่างๆ ที่มีการเปลี่ยนแปลงไป

๓.๓.๓ การกำหนดกรอบอัตรากำลังคนจะเป็นกิจกรรมเชื่อมโยงระหว่างการจัดการทรัพยากรบุคคลและการวางแผนเชิงกลยุทธ์ขององค์การบริหารส่วนตำบลของกลาง ให้สอดคล้องกันทำให้การดำเนินการขององค์การบริหารส่วนตำบลของกลาง เป็นไปอย่างมีประสิทธิภาพนำไปสู่เป้าหมายที่ต้องการ

๓.๓.๔ ช่วยลดปัญหาด้านต่างๆ เกี่ยวกับการบริหารกำลังคน เช่น ปัญหาโครงสร้างอายุกำลังคน ปัญหาคนไม่พอกับงานตามภารกิจใหม่ เป็นต้น ซึ่งปัญหาบางอย่างแม้ว่าจะไม่อาจแก้ไขให้หมดสิ้นไปได้ด้วยการวางแผนกำลังคนแต่การที่หน่วยงานได้มีการวางแผนกำลังคนไว้ล่วงหน้าก็จะช่วยลดความรุนแรงของปัญหานั้นลงได้

๓.๓.๕ ช่วยให้องค์การบริหารส่วนตำบลของกลาง สามารถที่จะจัดจำนวน ประเภท และระดับทักษะของกำลังคนให้เหมาะสมกับงานในระยะเวลาที่เหมาะสม ทำให้กำลังคนสามารถปฏิบัติงานได้อย่างมีประสิทธิภาพ ส่งผลให้ทั้งกำลังคนและองค์การบริหารส่วนตำบลของกลาง บรรลุวัตถุประสงค์ที่กำหนดไว้อันจะส่งผลให้เกิดประโยชน์สูงสุดขององค์การบริหารส่วนตำบลของกลาง โดยรวม

๓.๓.๖ การกำหนดกรอบอัตรากำลังคนจะทำให้การลงทุนในทรัพยากรบุคคลขององค์การบริหารส่วนตำบลของกลาง เกิดประโยชน์สูงสุดและไม่เกิดความสูญเปล่าอันเนื่องมาจากการลงทุนผลิตและพัฒนาทรัพยากรบุคคลของหน่วยงานไม่ตรงกับความต้องการ

๓.๓.๗ ช่วยทำให้เกิดการจ้างงานที่เท่าเทียมกันอย่างมีประสิทธิภาพ (Equal Employment Opportunity : EEO) เนื่องจากการกำหนดกรอบอัตรากำลังคนจะนำไปสู่การวางแผนกำลังคนที่มีประสิทธิภาพ อันจะส่งผลให้การจัดการทรัพยากรบุคคลบรรลุผลสำเร็จ โดยเริ่มตั้งแต่กิจกรรมการสรรหา การคัดเลือก การบรรจุแต่งตั้ง การพัฒนาและฝึกอบรม การประเมินผลการปฏิบัติงาน การวางแผนความก้าวหน้าในสายอาชีพ การวางแผนสืบทอดตำแหน่ง การจ่ายค่าตอบแทน เป็นต้น

๓.๔ กระบวนการจัดทำแผนอัตรากำลัง ๓ ปี ประจำปีงบประมาณ ๒๕๖๗ - ๒๕๖๙

๓.๔.๑ แต่งตั้งคณะทำงานจัดทำแผนอัตรากำลัง ๓ ปี

๓.๔.๒ ประชุมคณะทำงานจัดทำแผนอัตรากำลัง ๓ ปี

๓.๔.๒.๑ ทบทวนวิสัยทัศน์ พันธกิจและยุทธศาสตร์ขององค์การบริหารส่วนตำบล
ทองหลาง

๓.๔.๒.๒ ทบทวนข้อมูลพื้นฐานขององค์การบริหารส่วนตำบลทองหลาง เช่น กฎระเบียบ
การแบ่งส่วนราชการภายใน และกรอบอัตรากำลังในแต่ละหน่วยงาน
ภารกิจงาน ฯลฯ เป็นต้น

๓.๔.๒.๓ วิเคราะห์อัตรากำลังในปัจจุบัน (Supply Analysis)

๓.๔.๓ เพื่อจัดทำร่างแผนอัตรากำลัง ๓ ปีขององค์การบริหารส่วนตำบลทองหลาง และส่ง
คณะทำงานเพื่อปรับแต่งร่างแผนอัตรากำลัง

๓.๔.๔ องค์การบริหารส่วนตำบลทองหลาง ขอความเห็นชอบร่างแผนอัตรากำลัง ๓ ปี
ต่อคณะกรรมการพนักงานส่วนตำบลจังหวัดนครราชสีมา

๓.๔.๕ องค์การบริหารส่วนตำบลทองหลาง ประกาศใช้แผนอัตรากำลัง ๓ ปี ประจำปี
งบประมาณ ๒๕๖๗ - ๒๕๖๙

๓.๔.๖ องค์การบริหารส่วนตำบลทองหลาง จัดส่งแผนอัตรากำลังที่ประกาศใช้แล้ว ให้อำเภอ
และจังหวัด และส่วนราชการในสังกัด

ตารางกระบวนการ ขั้นตอนการจัดทำแผนอัตรากำลัง ๓ ปี องค์การบริหารส่วนตำบลทองหลาง

วัน เดือน ปี	รายการที่ดำเนินการ	หมายเหตุ
๘ ส.ค.๖๖	แต่งตั้งคณะทำงาน	
๙ ส.ค.๖๖	ประชุมคณะทำงาน	ทบทวนวิสัยทัศน์ พันธกิจ ยุทธศาสตร์ ภาระ ค่างาน อัตรากำลังที่มีอยู่ ฯลฯ
๙ ส.ค.๖๖	ขอแผนอัตรากำลัง ๓ ปี อบต.ข้างเคียง	อบต.หนองพลวง , อบต.จักราช
๑๑ ส.ค.๖๖	จัดส่งร่างแผนให้คณะทำงานพิจารณา	พิจารณาร่างแผนอัตรากำลัง ๓ ปี
๑๕-๑๘ ส.ค.๖๖	เสนอคณะอนุกรรมการจัดทำแผนอัตรากำลัง ๓ ปี จังหวัดนครราชสีมาพิจารณา	
ก.ย.๖๖	ก.อบต.จังหวัดนครราชสีมา ประชุมพิจารณา ให้ความเห็นชอบ	
ก.ย.๖๖	จังหวัดจัดส่งมติ ก.อบต. ให้ อบต.ทองหลาง	ปลายเดือน ก.ย.๖๖
ก.ย.๖๖	ประกาศใช้แผนอัตรากำลัง ๓ ปี	๑ ต.ค.๖๖ - ๓๐ ก.ย.๖๙
ต.ค.๖๖	รายงานและจัดส่งแผนอัตรากำลัง ๓ ปี	จังหวัดนครราชสีมา , อำเภอจักราช

๔. สภาพปัญหาของพื้นที่และความต้องการของประชาชน

จากการสำรวจและวิเคราะห์สภาพปัญหาภายในเขตพื้นที่องค์การบริหารส่วนตำบลทองหลาง พบปัญหาและความต้องการของประชาชน ตามแผนพัฒนาท้องถิ่น ๕ ปี ประจำปี ๒๕๖๖ - ๒๕๗๐ แบ่งออกเป็นด้านต่าง ๆ เพื่อสะดวกในการดำเนินการแก้ไขให้ตรง กับความต้องการประชาชนอย่างแท้จริง เช่น

๔.๑ ด้านโครงสร้างพื้นฐาน

- การก่อสร้างและปรับปรุงถนน ท่อน้ำหรือรางระบายน้ำยังไม่ทั่วถึง
- การขาดแคลนน้ำเพื่อการอุปโภค - บริโภค
- การขยายเขตและการติดตั้งระบบไฟฟ้ายังไม่ทั่วถึง

๔.๒ ด้านเศรษฐกิจ

- ประชาชนว่างงาน และมีรายได้ไม่เพียงพอต่อการใช้จ่าย
- การขาดเงินทุน และอุปกรณ์ในการประกอบอาชีพ
- ประชาชนขาดความรู้เพื่อไปพัฒนาอาชีพเพิ่มเติม

๔.๓ ด้านสังคม

- การเสริมสร้างคุณธรรมและจริยธรรม
- การส่งเสริมให้เด็กรู้จักใช้เวลาว่างให้เกิดประโยชน์
- การจัดหาสถานที่ รวมถึงวัสดุอุปกรณ์ในการออกกำลังกายในชุมชนมีไม่เพียงพอ
- การดูแล และการให้ความช่วยเหลือผู้ด้อยโอกาส คนชรา ผู้พิการ ผู้ป่วยเอดส์
- การส่งเสริมและสนับสนุนการรวมกลุ่มของประชาชน และส่งเสริมการมีส่วนร่วม ในการพัฒนาชุมชนของประชาชนรวมทั้งการพัฒนาศักยภาพของผู้นำชุมชน
- ปัญหายาเสพติด
- การติดตั้งสัญญาณไฟเตือนและเครื่องหมายจราจรยังไม่ทั่วถึง
- การติดตั้งป้ายบอกทาง ป้ายชื่อชุมชน ป้ายชื่อซอย

๔.๔ ด้านการเมืองการบริหาร

- ประชาชนขาดความสนใจ ในเรื่องการมีส่วนร่วมในการบริหารงานของ อบต.
- การรับทราบข้อมูลข่าวสารของทางราชการ
- พนักงานส่วนตำบล ลูกจ้างประจำ และพนักงานจ้าง ต้องปรับปรุงกระบวนการทำงาน ให้ตอบสนองความต้องการของประชาชนได้อย่างรวดเร็ว
- การปรับปรุงและพัฒนารายได้ขององค์การบริหารส่วนตำบล

๔.๕ ผลผลิตด้านสิ่งแวดล้อมและการจัดการทรัพยากรธรรมชาติ

- การปรับปรุงภูมิทัศน์ภายในเขตองค์การบริหารส่วนตำบล
- การจัดวางระบบผังเมืองรวม
- การจัดเก็บและกำจัดขยะมูลฝอย
- การบำรุงรักษาระบบระบายน้ำ
- การตรวจวิเคราะห์ด้านสิ่งแวดล้อม
- การสร้างจิตสำนึกและความตระหนักในการจัดการทรัพยากรธรรมชาติและสิ่งแวดล้อม

๔.๖ ด้านสาธารณสุข

- ด้านสุขภาพอนามัย
- การแพร่ระบาดของโรคติดต่อ

๔.๗ ด้านการศึกษา ศาสนาและวัฒนธรรม

- การส่งเสริมด้านการศึกษา
- การจัดหาแหล่งเรียนรู้ในชุมชน
- การให้ความช่วยเหลือเด็กที่ด้อยโอกาสทางการศึกษา
- การส่งเสริมวัฒนธรรมท้องถิ่น
- รักษาขนบธรรมเนียมและภูมิปัญญาชาวบ้าน

๕. ภารกิจ อำนาจหน้าที่ขององค์การบริหารส่วนตำบลทองหลาง

การจัดทำแผนอัตรากำลังและการพัฒนาท้องถิ่นขององค์การบริหารส่วนตำบลทองหลางนั้น ได้พิจารณาสรุปรูปแบบและกำหนดแนวทางการจัดทำแผนอัตรากำลัง ตามแผนพัฒนาท้องถิ่น ๕ ปี ประจำปี ๒๕๖๖ – ๒๕๗๐ ซึ่งได้กำหนดยุทธศาสตร์และแนวทางการพัฒนา ตามวิสัยทัศน์ของตำบลทองหลางคือ **“ทองหลางน่าอยู่ แหล่งเรียนรู้เกษตรกรรม เลิศล้ำประเพณี ประชาชนอยู่ดีมีสุข”** ประกอบนโยบายการพัฒนาของผู้บริหาร มุ่งเน้นให้มีการพัฒนาคุณภาพชีวิตของประชาชนให้มีสุขภาพอนามัยที่สมบูรณ์แข็งแรงอยู่ในสิ่งแวดล้อมที่ดี มีระบบการป้องกัน และควบคุมโรคติดต่อ การส่งเสริมสุขภาพการดูแลความปลอดภัยด้านอาหารและน้ำ ตลอดจนการสร้างความเข้มแข็งให้ชุมชนมีส่วนร่วมในกิจกรรมต่างๆ การร่วมคิด ร่วมแก้ไขปัญหาในหมู่บ้าน การพัฒนาโครงสร้างพื้นฐาน ให้เป็นไปตามความจำเป็นและเหมาะสมกับงบประมาณที่มีอยู่อย่างจำกัด การจัดลำดับความสำคัญของปัญหาเพื่อแก้ไขปัญหาให้ได้ทันต่อเหตุการณ์ที่เกิดขึ้น เพื่อให้ตำบลทองหลางเป็นเมืองที่น่าอยู่ ตลอดไป สำหรับยุทธศาสตร์การพัฒนาของตำบลทองหลาง ได้กำหนดไว้ ๗ ยุทธศาสตร์ ดังนี้

ยุทธศาสตร์ที่ ๑ การบริหารจัดการบ้านเมืองที่ดี

- ปรับปรุงโครงสร้างด้านการบริหารงานขององค์การบริหารส่วนตำบลทองหลาง เพื่อให้รองรับการปฏิบัติการกิจหน้าที่ ตามที่กฎหมายกำหนดอย่างมีประสิทธิภาพและเพื่อรองรับการเข้าสู่ประชาคมอาเซียน รวมถึงการสร้างความสัมพันธ์และแลกเปลี่ยนความรู้และทัศนคติในด้านต่างๆ กับองค์กรปกครองส่วนท้องถิ่นในประชาคมอาเซียน และของประเทศต่างๆ ทั่วโลก

- นำระบบสารสนเทศมาใช้ในการบริหารงานภายในองค์กร เพื่อให้บริการประชาชนได้อย่างสะดวกรวดเร็ว แม่นยำ โดยยึดถือประโยชน์สูงสุดของประชาชนเป็นสำคัญ

- สนับสนุนบุคลากรในสังกัดให้ได้รับการศึกษา อบรม การทำวิจัย เพิ่มพูนความรู้ เพื่อยกระดับประสิทธิภาพการทำงานให้เกิดประสิทธิผลในการบริการประชาชน และในการสื่อสารและร่วมมือกับประชาคมอาเซียน

- บูรณาการจัดทำแผนพัฒนาท้องถิ่นร่วมกันระหว่างหน่วยงานภาครัฐและเอกชนองค์กรปกครองส่วนท้องถิ่น เพื่อพัฒนาท้องถิ่น สร้างประโยชน์สูงสุดแก่ประชาชนในตำบลทองหลาง

- เปิดโอกาสให้ประชาชนเข้ามามีส่วนร่วมในการกำหนดนโยบายและความต้องการของประชาชนในการพัฒนาท้องถิ่น

- เพิ่มประสิทธิภาพในการปฏิบัติราชการ

ยุทธศาสตร์ที่ ๒ พัฒนาด้านสาธารณสุข

- สนับสนุนการจัดตั้งกองทุน และเพิ่มสวัสดิการเพื่อการพัฒนาศักยภาพของอาสาสมัครสาธารณสุขหมู่บ้าน (อสม.)

- ส่งเสริมและสนับสนุนให้การรักษาพยาบาลประชาชนในระดับตำบล หมู่บ้านและชุมชนที่มีคุณภาพและมาตรฐาน เพื่อให้ประชาชนได้รับการบริการที่ดี ทัวถึงและทันเหตุการณ์ โดยร่วมมือกับโรงพยาบาลส่งเสริมสุขภาพตำบล และหน่วยงานหรือองค์กรที่เกี่ยวข้อง

- ส่งเสริมสุขภาพและอนามัยของประชาชนในระดับหมู่บ้านและชุมชน ให้มีสุขภาพแข็งแรง โดยการให้การเรียนรู้การดูแลสุขภาพ การออกกำลังกาย การป้องกันโรค การใช้ยาอย่างถูกต้อง การรับประทานอาหารที่มีประโยชน์และการเข้ารับบริการบริการตรวจสุขภาพหรือการรับบริการด้านสาธารณสุขตาม ขั้นตอนและวิธีการทางการแพทย์

ยุทธศาสตร์ที่ ๓ การพัฒนาทางการศึกษา ศาสนาวัฒนธรรม ประเพณี กีฬาและการท่องเที่ยว#

- ส่งเสริมและพัฒนาระบบการศึกษาของโรงเรียนในสังกัดองค์การบริหารส่วนตำบลทองหลางให้เป็นไปตามมาตรฐานการศึกษา

- พัฒนาและเตรียมบุคลากรทางการศึกษา (ครู บุคลากรทางการศึกษา นักเรียน) ให้เป็นผู้มีคุณภาพ มีทักษะและศักยภาพตามมาตรฐานสากล รองรับประชาคมอาเซียน

- สนับสนุนให้มีการนำระบบเทคโนโลยีสารสนเทศมาใช้เป็นเครื่องมือประกอบการศึกษา เป็นเครื่องมือของชุมชนและประชาชนทั่วไป

- สนับสนุนศูนย์คอมพิวเตอร์ระดับชุมชนเพื่อเพิ่มทักษะประชาชนในชุมชน สนับสนุนและส่งเสริมให้ประชาชนทุกหมู่ทุกระดับให้เตรียมพร้อมและตระหนักถึงความสำคัญของการเข้าสู่ประชาคมอาเซียนในทุกด้าน เช่น ด้านแรงงาน ด้านอาชีพ ฯลฯ โดยเฉพาะด้านการใช้ภาษาในสังคมอาเซียน เช่น ภาษาอังกฤษ เป็นต้น

- ส่งเสริมการศึกษาในระบบ นอกกระบบ และการศึกษาตามอัธยาศัย

- พัฒนาฟื้นฟูและส่งเสริมกิจกรรมด้านศาสนา ศิลปวัฒนธรรมและประเพณีของชุมชนท้องถิ่น เพื่อการอนุรักษ์สืบสานต่อและเชื่อมโยงสู่กิจกรรมการท่องเที่ยว

- พัฒนาและฟื้นฟูแหล่งท่องเที่ยวเดิม สร้างแหล่งท่องเที่ยวใหม่ รวมทั้งกิจกรรมด้านการท่องเที่ยวและสิ่งอำนวยความสะดวกต่างๆ เพื่อกระตุ้นเศรษฐกิจ และสร้างรายได้จากการท่องเที่ยวของตำบลทองหลางเพิ่มขึ้น โดยร่วมมือกับองค์กรปกครองส่วนท้องถิ่นอื่น หน่วยงานและส่วนราชการ ตลอดจนองค์กรภาคเอกชนที่เกี่ยวข้อง

- สนับสนุนและส่งเสริมความสามารถของผู้ประกอบการธุรกิจท่องเที่ยว และสร้างเครือข่าย เพื่อพัฒนาคุณภาพสินค้าและบริการ

- ส่งเสริมและสนับสนุนกิจกรรมลานกีฬาชุมชน และจัดการแข่งขันกีฬาประเภทต่างๆ ตั้งแต่ระดับหมู่บ้านจนถึงระดับจังหวัด เพื่อให้เยาวชน นักเรียน นักศึกษา เกิดความสนใจและมีแรงจูงใจในกิจกรรมกีฬา รวมถึงการสร้างความเป็นเลิศทางด้านกีฬาสู่กีฬาอาชีพในระดับชาติและนานาชาติ

ยุทธศาสตร์ที่ ๔ การพัฒนาด้านการเกษตร#

- พัฒนา ปรับปรุงพันธุ์พืชและเมล็ดพันธุ์พืชที่มีคุณภาพเพื่อเกษตรกรจะได้เพิ่มผลผลิต โดยส่งเสริมให้เกิดเกษตรอุตสาหกรรม เกิดพันธุ์พืชใหม่ๆที่มีคุณภาพสูงขึ้น โดยอาศัยเทคโนโลยีที่ทันสมัยโดยขอความร่วมมือ และให้ความร่วมมือกับหน่วยงานทั้งภาครัฐและเอกชน
- ลดต้นทุนการผลิตและเพิ่มมูลค่าผลผลิตทางการเกษตร ปรับปรุงผลผลิตให้มีคุณภาพ มีมาตรฐานสากลโดยความร่วมมือและให้ความร่วมมือกับหน่วยงานทั้งภาครัฐและเอกชน
- สนับสนุนการจัดตั้งกองทุนเพื่อเกษตรกรในหมู่บ้าน (อกม.) หารูปแบบใหม่ๆ ปรับปรุงรูปแบบเก่าให้มีคุณภาพและประสิทธิภาพมากขึ้น
- ส่งเสริมสนับสนุนการถนอมและแปรรูปสินค้าทางการเกษตรอย่างมีคุณภาพนำเครื่องจักร และเทคโนโลยีใหม่ ๆ มาใช้ เพื่อเพิ่มมูลค่าสินค้าและปริมาณสินค้าคุณภาพในท้องถิ่น ส่งเสริมการกระจายสินค้าไปสู่ทั้งภายในและต่างประเทศโดยความร่วมมือและให้ความร่วมมือกับหน่วยงานทั้งภาครัฐและเอกชน
- สนับสนุนการทำเกษตรทางเลือก เพื่อเพิ่มคุณภาพและประสิทธิภาพของนโยบายเศรษฐกิจพอเพียงโดยอาศัยเทคโนโลยีที่ทันสมัยโดยขอความร่วมมือและให้ความร่วมมือกับหน่วยงานทั้งภาครัฐและเอกชน
- ส่งเสริมประชาชนในท้องถิ่นให้มีการเลี้ยงสัตว์เศรษฐกิจ เพื่อการบริโภค เพื่อจำหน่ายและเพื่อการอนุรักษ์ โดยขอความร่วมมือและให้ความร่วมมือกับหน่วยงานทั้งภาครัฐและเอกชน

ยุทธศาสตร์ที่ ๕ พัฒนาด้านสังคมและความปลอดภัยในชีวิตและทรัพย์สิน

- ส่งเสริมและพัฒนาบทบาทของคณะกรรมการหมู่บ้านและชุมชนให้เข้มแข็งเพื่อเป็นผู้นำการพัฒนาชุมชนและท้องถิ่นที่มีคุณภาพ
- ส่งเสริมโครงการพัฒนาระดับหมู่บ้าน ให้พึ่งตนเองได้ ให้ประชาชนมีฐานะดีขึ้นมีสาธารณูปโภคที่ดีและเข้าถึงทุกชุมชน
- ส่งเสริม พัฒนาบทบาทและคุณภาพชีวิตของสตรี ผู้สูงอายุ ผู้พิการ และผู้ด้อยโอกาสโดยการจัดกิจกรรมที่เหมาะสมและดำเนินการให้เกิดกองทุน หรือจัดหางบประมาณเพื่อดำเนินการพัฒนาบทบาทและคุณภาพชีวิตอย่างต่อเนื่อง รวมถึงการพัฒนามีความรู้ความชำนาญในวิชาชีพที่เหมาะสม เพื่อพึ่งตนเอง เลี้ยงตนเองและครอบครัวได้อย่างมีเกียรติและศักดิ์ศรี ทัดเทียมกับบุคคลทั่วไป
- ส่งเสริม พัฒนาคุณภาพของเด็กและเยาวชน เพื่อเป็นบุคลากรที่มีคุณภาพของสังคมต่อไปในอนาคต
- ส่งเสริมพัฒนาคุณภาพและศักยภาพตามความสามารถของแรงงานในท้องถิ่นเพื่อเตรียมยกระดับเข้าสู่ประชาคมอาเซียน
- ดำเนินการสนับสนุน และประสานรัฐบาล องค์กรปกครองส่วนท้องถิ่นทุกระดับเพื่อป้องกันและให้มีการปราบปรามและแก้ไขปัญหาการเสพติด การผลิตและการจำหน่ายยาเสพติดในทุกระดับ
- ดำเนินการโครงการ อบต.เคลื่อนที่ เพื่อให้บริการประชาชนและรับทราบปัญหาอุปสรรค และความต้องการของประชาชนในพื้นที่
- ส่งเสริม สนับสนุนและร่วมมือกับส่วนราชการ หน่วยงาน มูลนิธิการกุศลและองค์กรที่เกี่ยวข้องในการเตรียมความพร้อมในการป้องกันภัย และการช่วยเหลือผู้ประสบภัย

- สนับสนุนการฝึกอบรมจัดตั้งและอบรมฟื้นฟูตำรวจบ้าน และอาสาสมัครป้องกันภัยฝ่ายพลเรือน (อปพร.) เพื่อเป็นกำลังสนับสนุนเจ้าหน้าที่รัฐ และดูแลรักษาความปลอดภัยและการจราจรในชุมชนหมู่บ้าน

ยุทธศาสตร์ที่ ๖ การสานต่อแนวทางพระราชดำริและพัฒนาด้านโครงสร้างพื้นฐาน

- ประสานและบริหารการจัดการน้ำ ตามพระราชดำริของพระบาทสมเด็จพระเจ้าอยู่หัวฯ เมื่อปี ๒๕๓๘ เพื่อแก้ไขและป้องกันปัญหาอุทกภัยอย่างเป็นระบบ
- พัฒนาชุดลอก คูคลองและจัดสร้างแหล่งน้ำ สงวนและเก็บกักน้ำเพื่อการเกษตรเพื่อการอุปโภคและบริโภค รวมทั้งวางโครงการเพื่อแก้ไขปัญหาน้ำท่วมและน้ำแล้ง
- พัฒนาชุมชนและสังคมตามแนวทางปรัชญาเศรษฐกิจพอเพียง และให้เข้าใจเรื่องการใช้น้ำ และทรัพยากรธรรมชาติและสิ่งแวดล้อมให้คุ้มค่า
- ส่งเสริมสนับสนุนการวางระบบการพัฒนาด้านโครงสร้างคุณภาพชีวิตพื้นฐาน ให้สอดคล้องกับ ความจำเป็นและความต้องการของประชาชนในการดำรงชีวิตอย่างพอเพียง
- ก่อสร้าง ปรับปรุงเส้นทางคมนาคมอย่างทั่วถึง ให้สามารถตอบสนองความต้องการ และแก้ไข ปัญหาความเดือดร้อนของประชาชน โดยเฉพาะเส้นทางขนส่งผลผลิตทางการเกษตร แหล่งท่องเที่ยวและพื้นที่อื่น ๆ ที่เกี่ยวข้องกับการดำรงชีวิตของประชาชน
- ประสาน สนับสนุน ร่วมมือกับส่วนราชการ และองค์กรปกครองส่วนท้องถิ่นอื่น ๆ เพื่อสนับสนุน เครื่องมือ เครื่องจักรกล ตลอดจนผู้ปฏิบัติงานที่มีความชำนาญในการ

ยุทธศาสตร์ที่ ๗ ยุทธศาสตร์ด้านการอนุรักษ์ทรัพยากรธรรมชาติและสิ่งแวดล้อม

- ส่งเสริม สนับสนุนและร่วมมือกับส่วนราชการ องค์กรปกครองส่วนท้องถิ่นภาคเอกชน ในการพัฒนา ฟื้นฟูและอนุรักษ์ธรรมชาติ สิ่งแวดล้อม แหล่งน้ำ ลุ่มน้ำลำคลอง และป่าไม้ให้มีความอุดมสมบูรณ์
- ส่งเสริม สนับสนุนและร่วมมือกับส่วนราชการ องค์กรปกครองส่วนท้องถิ่นและภาคเอกชน ในการ อนุรักษ์สร้างจิตสำนึก เพื่อป้องกันและแก้ไขปัญหามลพิษและปัญหาสิ่งแวดล้อมของชุมชนท้องถิ่นทุกระดับ
- ส่งเสริม สนับสนุนและสร้างความร่วมมือกับส่วนราชการที่เกี่ยวข้อง องค์กรปกครองส่วนท้องถิ่น ในการจัดทำระบบกำจัดขยะรวม เพื่อจัดการขยะมูลฝอยและสิ่งปฏิกูลอย่างเป็นระบบ

การวิเคราะห์ภารกิจ อำนาจหน้าที่ขององค์การบริหารส่วนตำบล ตามพระราชบัญญัติสภาตำบลและองค์การบริหารส่วนตำบล พ.ศ.๒๕๓๗ และตามพระราชบัญญัติกำหนดแผนและขั้นตอนการกระจายอำนาจให้องค์กรปกครองส่วนท้องถิ่น พ.ศ.๒๕๔๒ และกฎหมายอื่นที่เกี่ยวข้อง ทั้งนี้เพื่อให้ทราบว่าองค์การบริหารส่วนตำบล มีอำนาจหน้าที่ที่จะเข้าไปดำเนินการแก้ไขปัญหาในเขตพื้นที่ให้ตรงกับความต้องการของประชาชนได้อย่างไร โดยสามารถกำหนดแบ่งภารกิจได้ เป็น ๗ ด้าน ซึ่งภารกิจดังกล่าวถูกกำหนดอยู่ในพระราชบัญญัติสภาตำบลและองค์การบริหารส่วนตำบล พ.ศ.๒๕๓๗ และตามพระราชบัญญัติกำหนดแผนและขั้นตอนการกระจายอำนาจให้องค์กรปกครองส่วนท้องถิ่น พ.ศ.๒๕๔๒ ดังนี้

๑. ด้านโครงสร้างพื้นฐาน มีภารกิจที่เกี่ยวข้องดังนี้

- ๑.๑ จัดให้มีและบำรุงรักษาทางน้ำและทางบก (มาตรา ๖๗ (๑))
- ๑.๒ ให้มีน้ำเพื่อการอุปโภค บริโภค และการเกษตร (มาตรา ๖๘(๑))
- ๑.๓ ให้มีและบำรุงการไฟฟ้าหรือแสงสว่างโดยวิธีอื่น (มาตรา ๖๘(๒))
- ๑.๔ ให้มีและบำรุงรักษาทางระบายน้ำ (มาตรา ๖๘ (๓))
- ๑.๕ การสาธารณสุข โภค และการก่อสร้างอื่นๆ (มาตรา ๑๖(๔))
- ๑.๖ การสาธารณสุขการ (มาตรา ๑๖(๕))

๒. ด้านส่งเสริมคุณภาพชีวิต มีภารกิจที่เกี่ยวข้อง ดังนี้

- ๒.๑ ส่งเสริมการพัฒนาสตรี เด็ก เยาวชน ผู้สูงอายุ และผู้พิการ (มาตรา ๖๗(๖))
- ๒.๒ ป้องกันโรคและระงับโรคติดต่อ (มาตรา ๖๗(๓))
- ๒.๓ ให้มีและบำรุงสถานที่ประชุม การกีฬาการพักผ่อนหย่อนใจและสวนสาธารณะ (มาตรา ๖๘(๔))
- ๒.๔ การสังคมสงเคราะห์ และการพัฒนาคุณภาพชีวิตเด็ก สตรี คนชรา และผู้ด้อยโอกาส (มาตรา ๑๖(๑๐))
- ๒.๕ การปรับปรุงแหล่งชุมชนแออัดและการจัดการเกี่ยวกับที่อยู่อาศัย (มาตรา ๑๖(๒))
- ๒.๖ การส่งเสริมประชาธิปไตย ความเสมอภาค และสิทธิเสรีภาพของประชาชน (มาตรา ๑๖(๕))
- ๒.๗ การสาธารณสุข การอนามัยครอบครัวและการรักษาพยาบาล (มาตรา ๑๖(๑๙))

๓. ด้านการจัดระเบียบชุมชน สังคม และการรักษาความสงบเรียบร้อย มีภารกิจ

ที่เกี่ยวข้อง ดังนี้

- ๓.๑ การป้องกันและบรรเทาสาธารณภัย (มาตรา ๖๗(๔))
- ๓.๒ การคุ้มครองดูแลและรักษาทรัพย์สินอันเป็นสาธารณสมบัติของแผ่นดิน (มาตรา ๖๘(๘))
- ๓.๓ การผังเมือง (มาตรา ๖๘(๑๓))
- ๓.๔ จัดให้มีที่จอดรถ (มาตรา ๑๖(๓))
- ๓.๕ การรักษาความสะอาดและความเป็นระเบียบเรียบร้อยของบ้านเมือง (มาตรา ๑๖(๑๗))
- ๓.๖ การควบคุมอาคาร (มาตรา ๑๖(๒๘))

๔. ด้านการวางแผน การส่งเสริมการลงทุน พาณิชยกรรมและการท่องเที่ยว มีภารกิจที่เกี่ยวข้อง ดังนี้

- ๔.๑ ส่งเสริมให้มีอุตสาหกรรมในครอบครัว (มาตรา ๖๘(๖))
- ๔.๒ ให้มีและส่งเสริมกลุ่มเกษตรกร และกิจการสหกรณ์ (มาตรา ๖๘(๕))
- ๔.๓ บำรุงและส่งเสริมการประกอบอาชีพของราษฎร (มาตรา ๖๘(๗))
- ๔.๔ ให้มีตลาด (มาตรา ๖๘(๑๐))
- ๔.๕ การท่องเที่ยว (มาตรา ๖๘(๑๒))
- ๔.๖ กิจการเกี่ยวกับการพาณิชย์ (มาตรา ๖๘(๑๑))
- ๔.๗ การส่งเสริม การฝึกและประกอบอาชีพ (มาตรา ๑๖(๖))
- ๔.๘ การพาณิชยกรรมและการส่งเสริมการลงทุน (มาตรา ๑๖(๗))

๕. ด้านการบริหารจัดการและการอนุรักษ์ทรัพยากรธรรมชาติและสิ่งแวดล้อมมีภารกิจที่เกี่ยวข้อง ดังนี้

- ๕.๑ คุ้มครอง ดูแล และบำรุงรักษาทรัพยากรธรรมชาติและสิ่งแวดล้อม (มาตรา ๖๗(๗))
- ๕.๒ รักษาความสะอาดของถนน ทางน้ำ ทางเดิน และที่สาธารณะ รวมทั้งกำจัดมูลฝอยและสิ่งปฏิกูล (มาตรา ๖๗(๒))
- ๕.๓ การจัดการสิ่งแวดล้อมและมลพิษต่างๆ (มาตรา ๑๗ (๑๒))

๖. ด้านการศาสนา ศิลปวัฒนธรรม จารีตประเพณี และภูมิปัญญาท้องถิ่น มีภารกิจที่เกี่ยวข้อง ดังนี้

- ๖.๑ บำรุงรักษาศิลปะ จารีตประเพณี ภูมิปัญญาท้องถิ่น และวัฒนธรรมอันดีของท้องถิ่น (มาตรา ๖๗(๘))
- ๖.๒ ส่งเสริมการศึกษา ศาสนา และวัฒนธรรม (มาตรา ๖๗(๕))
- ๖.๓ การจัดการศึกษา (มาตรา ๑๖(๙))
- ๖.๔ การส่งเสริมการศึกษา จารีตประเพณี และวัฒนธรรมอันดีงามของท้องถิ่น (มาตรา ๑๗(๑๘))

๗. ด้านการบริหารจัดการและการสนับสนุนการปฏิบัติภารกิจของส่วนราชการ และองค์กรปกครองส่วนท้องถิ่น มีภารกิจที่เกี่ยวข้อง ดังนี้

- ๗.๑ สนับสนุนสภาพตำบลและองค์กรปกครองส่วนท้องถิ่นอื่นในการพัฒนาท้องถิ่น (มาตรา ๔๕(๓))
- ๗.๒ ปฏิบัติหน้าที่อื่นตามที่ทางราชการมอบหมายโดยจัดสรรงบประมาณหรือบุคลากรให้ตามความจำเป็นและสมควร (มาตรา ๖๗(๙))
- ๗.๓ ส่งเสริมการมีส่วนร่วมของราษฎร ในการมีมาตรการป้องกัน (มาตรา ๑๖(๑๖))
- ๗.๔ การประสานและให้ความร่วมมือในการปฏิบัติหน้าที่ขององค์กรปกครองส่วนท้องถิ่น (มาตรา ๑๗(๓))
- ๗.๕ การสร้างและบำรุงรักษาทางบกและทางน้ำที่เชื่อมต่อระหว่างองค์กรปกครองส่วนท้องถิ่นอื่น (มาตรา ๑๗(๑๖))

ภารกิจทั้ง ๗ ด้าน ตามที่กฎหมายกำหนดให้อำนาจองค์การบริหารส่วนตำบล สามารถจะแก้ไขปัญหาขององค์การบริหารส่วนตำบลทองหลางได้เป็นอย่างดี มีประสิทธิภาพและประสิทธิผล โดยคำนึงถึงความต้องการของประชาชนในเขตพื้นที่ประกอบด้วย การดำเนินการขององค์การบริหารส่วนตำบล จะต้องสอดคล้องกับ แผนพัฒนาเศรษฐกิจและสังคมแห่งชาติ แผนพัฒนาจังหวัด แผนพัฒนาอำเภอ แผนพัฒนาตำบล นโยบายของรัฐบาล และนโยบายของผู้บริหารขององค์การบริหารส่วนตำบลเป็นสำคัญ

๖. ภารกิจหลักและภารกิจรองที่ องค์การบริหารส่วนตำบลทองหลาง จะดำเนินการ มีดังนี้

๖.๑ ภารกิจหลัก

- ๖.๑.๑ ด้านการปรับปรุงโครงสร้างพื้นฐาน
- ๖.๑.๑ ด้านการส่งเสริมคุณภาพชีวิต
- ๖.๑.๒ ด้านการจัดระเบียบชุมชน สังคม และการรักษาความสงบเรียบร้อย
- ๖.๑.๓ ด้านการอนุรักษ์ทรัพยากรธรรมชาติและสิ่งแวดล้อม
- ๖.๑.๔ ด้านการพัฒนาการเมืองและการบริหาร
- ๖.๑.๕ ด้านการส่งเสริมการศึกษา
- ๖.๑.๖ ด้านการป้องกันและบรรเทาสาธารณภัย

๖.๒ ภารกิจรอง

- ๖.๒.๑ การฟื้นฟูวัฒนธรรมและส่งเสริมประเพณี
- ๖.๒.๒ การสนับสนุนและส่งเสริมศักยภาพกลุ่มอาชีพ
- ๖.๒.๓ การส่งเสริมการเกษตรและการประกอบอาชีพทางการเกษตร
- ๖.๒.๔ ด้านการวางแผน การส่งเสริมการลงทุน

๗. สรุปปัญหาและแนวทางในการกำหนดโครงสร้างส่วนราชการและกรอบอัตรากำลัง

วิเคราะห์อัตรากำลังที่มี ขององค์การบริหารส่วนตำบลทองหลาง

การวิเคราะห์สถานะแวดล้อม (SWOT Analysis) เป็นเครื่องมือในการประเมินสถานการณ์สำหรับองค์กร ซึ่งช่วยผู้บริหารกำหนด จุดแข็ง และ จุดอ่อน ขององค์กร จากสภาพแวดล้อมภายใน โอกาสและอุปสรรคจากสภาพแวดล้อมภายนอก ตลอดจนผลกระทบจากปัจจัย ต่าง ๆ ต่อการทำงานขององค์กร การวิเคราะห์ SWOT Analysis เป็นเครื่องมือในการวิเคราะห์สถานการณ์ เพื่อให้ ผู้บริหารรู้จุดแข็ง จุดอ่อน โอกาส และอุปสรรคขององค์กร ซึ่งจะช่วยให้ทราบว่าองค์กรได้เดินทางมาถูกทิศและไม่ หลงทาง นอกจากนี้ยังบอกได้ว่าองค์กรมีแรงขับเคลื่อน ไปยังเป้าหมายได้ดีหรือไม่ มั่นใจได้อย่างไรว่าระบบการทำงานในองค์กรยังมีประสิทธิภาพอยู่ มีจุดอ่อนที่จะต้องปรับปรุงอย่างไร ซึ่งการวิเคราะห์สถานะแวดล้อม SWOT Analysis มีปัจจัยที่ควรนำมาพิจารณา ๒ ส่วน ดังนี้

๑. ปัจจัยภายใน (Internal Environment Analysis) ได้แก่

๑.๑ S มาจาก Strengths

หมายถึง จุดเด่นหรือจุดแข็ง ซึ่งเป็นผลมาจากปัจจัยภายใน เป็นข้อดีที่ เกิดจากสภาพแวดล้อมภายในองค์กร เช่น จุดแข็งด้านกำลังคน จุดแข็งด้านการเงิน จุดแข็งด้านการผลิต จุดแข็ง ด้านทรัพยากรบุคคล องค์กรจะต้องใช้ประโยชน์จากจุดแข็งในการกำหนดกลยุทธ์

๑.๒ W มาจาก Weaknesses

หมายถึง จุดด้อยหรือจุดอ่อน ซึ่งเป็นผลมาจากปัจจัยภายใน เป็น ปัญหาหรือข้อบกพร่องที่เกิดจากสภาพแวดล้อมภายในต่างๆ ขององค์กร ซึ่งองค์กรจะต้องหาวิธีในการแก้ปัญหา

๒. ปัจจัยภายนอก (External Environment Analysis) ได้แก่

๒.๑ O มาจาก Opportunities

หมายถึง โอกาส เป็นผลจากการที่สภาพแวดล้อม ภายนอกขององค์กรเอื้อประโยชน์หรือส่งเสริมการดำเนินงานขององค์กร โอกาสแตกต่างจากจุดแข็งตรงที่โอกาสนั้น เป็นผลมาจากสภาพแวดล้อมภายนอก แต่จุดแข็งนั้นเป็นผลมาจากสภาพแวดล้อมภายใน ผู้บริหารที่ดีจะต้องแสวงหาโอกาสอยู่เสมอ และใช้ประโยชน์จากโอกาสนั้น

๒.๒ T มาจาก Threats

หมายถึง อุปสรรค เป็นข้อจำกัดที่เกิดจากสภาพแวดล้อม ภายนอก ซึ่งการบริหารจำเป็นต้องปรับกลยุทธ์ให้สอดคล้องและพยายามขจัดอุปสรรค ต่างๆ ที่เกิดขึ้นให้ได้จริง

วิเคราะห์ปัจจัยภายใน ภายนอก (SWOT)

ของบุคลากรในสังกัด องค์การบริหารส่วนตำบลทองกลาง (ระดับตัวบุคลากร)

<p><u>จุดแข็ง S</u></p> <ol style="list-style-type: none"> มีภูมิภาเนาอยู่ในพื้นที่ อบต. และพื้นที่ใกล้เคียง อบต. มีอายุเฉลี่ย ๒๕ - ๔๐ ปี เป็นวัยทำงาน มีผู้หญิงมากกว่าผู้ชายทำให้การทำงานละเอียดรอบคอบไม่มีพฤติกรรมเสี่ยงต่อการทุจริต มีการพัฒนาศึกษาหาความรู้เพิ่มเติมอยู่เสมอ เป็นคนในชุมชนสามารถทำงานคล่องตัว โดยใช้ความสัมพันธ์ส่วนตัวได้ 	<p><u>จุดอ่อน W</u></p> <ol style="list-style-type: none"> บางส่วนมีความรู้ไม่สอดคล้องกับภารกิจของ อบต. ทำงานในลักษณะเชื่อความคิดส่วนตัวมากกว่าหลักการและเหตุผลที่ถูกต้องของทางราชการ มีภาระหนี้สิน
<p><u>โอกาส O</u></p> <ol style="list-style-type: none"> มีความใกล้ชิดคุ้นเคยกับประชาชนทำให้เกิดความร่วมมือในการทำงานง่ายขึ้น มีความจริงใจในการพัฒนาอุทิศตนได้ตลอดเวลา ชุมชนยังมีความคาดหวังในตัวผู้บริหารและการทำงานและ อบต.ในฐานะตัวแทน 	<p><u>ข้อจำกัด T</u></p> <ol style="list-style-type: none"> ส่วนมากมีเงินเดือน/ค่าจ้างน้อย รายได้ไม่เพียงพอ ระดับความรู้ไม่เหมาะสมสอดคล้องกับความยากของงาน พื้นที่กว้างทำให้บุคลากรที่มีอยู่ไม่พอให้บริการ มีความก้าวหน้าในวงแคบ

วิเคราะห์ปัจจัยภายใน ภายนอก (SWOT)
ขององค์การบริหารส่วนตำบลทองกลาง (ระดับองค์กร)

<p><u>จุดแข็ง</u> S</p> <ol style="list-style-type: none"> ๑. บุคลากรมีความรักถิ่นไม่ต้องการย้าย ๒. การเดินทางสะดวกทำงานเกินเวลาได้ ๓. ชุมชนยังมีความคาดหวังในตัวผู้บริหารและการทำงาน และ อบรม.ในฐานะตัวแทน ๔. มีการส่งเสริมการศึกษาและฝึกอบรมบุคลากร ๕. ให้ออกาสในการพัฒนาและส่งเสริมความก้าวหน้าของบุคลากรภายในองค์กรอย่างเสมอภาคกัน ๖. ส่งเสริมให้มีการนำความรู้และทักษะใหม่ ๆ ที่ได้จากการศึกษาและฝึกอบรมมาใช้ในการปฏิบัติงาน 	<p><u>จุดอ่อน</u> W</p> <ol style="list-style-type: none"> ๑. ขาดบุคลากรที่มีความรู้เฉพาะด้านทางวิชาชีพ ๒. พื้นที่พัฒนามากว้าง ปัญหาทำให้บางสายงานมีบุคลากรไม่เพียงพอหรือไม่มี ๓. อาคารสำนักงานคับแคบ
<p><u>โอกาส</u> O</p> <ol style="list-style-type: none"> ๑. ประชาชนให้ความร่วมมือในการพัฒนา อบรม.ดี ๒. มีความคุ้นเคยกันทุกคน ๓. บุคลากรมีถิ่นที่อยู่กระจายทั่วเขต อบรม. ทำให้รู้สภาพพื้นที่ ทิศนคติของประชาชนได้ดี ๔. บุคลากรมีการพัฒนาความรู้ปริญญาดรี /ปริญญโทเพิ่มขึ้น ๕. ผู้บริหารและผู้บังคับบัญชาตามสายงานมีบทบาทในการช่วยให้บุคลากรบรรลุเป้าประสงค์ 	<p><u>ข้อจำกัด</u> T</p> <ol style="list-style-type: none"> ๑. มีระบบอุปถัมภ์และกลุ่มพรรคพวกจาก ความสัมพันธ์แบบเครือญาติในชุมชน การ ดำเนินการทางวินัยเป็นไปได้ยากมักกระทบญาติพี่น้อง ๒. ขาดบุคลากรที่มีความเชี่ยวชาญบางสายงานความรู้ที่มีจำกัดทำให้ต้องเพิ่มพูนความรู้ให้หลากหลายจึงจะทำงานได้ ครอบคลุมภารกิจ ของ อบรม. ๓. งบประมาณน้อยเมื่อเปรียบเทียบกับพื้นที่ จำนวนประชากร และภารกิจ

๘. โครงสร้างการกำหนดส่วนราชการ

องค์การบริหารส่วนตำบลทองหลาง มีภารกิจอำนาจหน้าที่ ภายใต้อำนาจหน้าที่กำหนดไว้ตามพระราชบัญญัติสภาตำบลและองค์การบริหารส่วนตำบล พ.ศ.๒๕๓๗ และตามพระราชบัญญัติกำหนดแผนและขั้นตอนการกระจายอำนาจให้แก่องค์กรปกครองส่วนท้องถิ่น พ.ศ.๒๕๔๒

๘.๑ โครงสร้าง องค์การบริหารส่วนตำบลทองหลาง ได้กำหนดโครงสร้างส่วนราชการ มีทั้งหมด ๖ ส่วน/กอง และ ๑ หน่วยตรวจสอบ ดังนี้ ๑. สำนักปลัด ๒.กองคลัง ๓.กองช่าง ๔.กองการศึกษา ศาสนา และวัฒนธรรม ๕.กองสวัสดิการสังคม ๖.กองส่งเสริมการเกษตร และหน่วยตรวจสอบภายใน มีอำนาจหน้าที่ดังนี้

โครงสร้างตามแผนอัตรากำลังปัจจุบัน องค์การบริหารส่วนตำบล ประเภทสามัญ (เดิม)	โครงสร้างตามแผนอัตรากำลังปัจจุบัน องค์การบริหารส่วนตำบล ประเภทสามัญ (ใหม่)	หมายเหตุ
<p>๑. สำนักปลัดองค์การบริหารส่วนตำบล</p> <p>๑.๑ งานบริหารงานทั่วไป</p> <ul style="list-style-type: none"> - งานสารบรรณ - งานอำนวยความสะดวกและข้อมูลข่าวสาร - งานสารสนเทศและระบบคอมพิวเตอร์ - งานส่งเสริมการท่องเที่ยวและบริการ - งานเลือกตั้ง - งานกิจการสภา - งานอื่น ๆ ที่เกี่ยวข้องที่ได้รับมอบหมาย <p>๑.๒ งานการเจ้าหน้าที่</p> <ul style="list-style-type: none"> - การบริหารงานบุคคลของพนักงาน และ พนักงานจ้าง - งานอัตรากำลัง - งานบรรจุแต่งตั้ง - งานบำเหน็จความชอบ - งานเครื่องราชอิสริยาภรณ์ - งานสวัสดิการของพนักงานและพนักงานจ้าง - งานอื่น ๆ ที่เกี่ยวข้องที่ได้รับมอบหมาย <p>๑.๓ งานยุทธศาสตร์และงบประมาณ</p> <ul style="list-style-type: none"> - งานนโยบายและแผนพัฒนา - งานสนับสนุนการประชาสัมพันธ์ - งานส่งเสริมและพัฒนาเทคโนโลยีสารสนเทศ - งานงบประมาณ - งานตรวจติดตามและประเมินผลแผนและโครงการ - งานจัดทำข้อบัญญัติงบประมาณรายจ่ายประจำปี และฉบับเพิ่มเติม (ถ้ามี) - งานอื่น ๆ ที่เกี่ยวข้องที่ได้รับมอบหมาย 	<p>๑. สำนักปลัดองค์การบริหารส่วนตำบล</p> <p>๑.๑ งานบริหารงานทั่วไป</p> <ul style="list-style-type: none"> - งานสารบรรณ - งานอำนวยความสะดวกและข้อมูลข่าวสาร - งานสารสนเทศและระบบคอมพิวเตอร์ - งานส่งเสริมการท่องเที่ยวและบริการ - งานเลือกตั้ง - งานกิจการสภา - งานอื่น ๆ ที่เกี่ยวข้องที่ได้รับมอบหมาย <p>๑.๒ งานการเจ้าหน้าที่</p> <ul style="list-style-type: none"> - การบริหารงานบุคคลของพนักงานส่วนตำบล และ พนักงานจ้าง - งานอัตรากำลัง - งานบรรจุแต่งตั้ง - งานบำเหน็จความชอบ - งานเครื่องราชอิสริยาภรณ์ - งานสวัสดิการของพนักงานและพนักงานจ้าง - งานอื่น ๆ ที่เกี่ยวข้องที่ได้รับมอบหมาย <p>๑.๓ งานยุทธศาสตร์และงบประมาณ</p> <ul style="list-style-type: none"> - งานนโยบายและแผนพัฒนา - งานสนับสนุนการประชาสัมพันธ์ - งานส่งเสริมและพัฒนาเทคโนโลยีสารสนเทศ - งานงบประมาณ - งานตรวจติดตามและประเมินผลแผนและโครงการ - งานจัดทำข้อบัญญัติงบประมาณรายจ่ายประจำปี และฉบับเพิ่มเติม (ถ้ามี) - งานอื่น ๆ ที่เกี่ยวข้องที่ได้รับมอบหมาย 	

<p>โครงสร้างตามแผนอัตรากำลังปัจจุบัน องค์การบริหารส่วนตำบล ประเภทสามัญ (เดิม)</p>	<p>โครงสร้างตามแผนอัตรากำลังปัจจุบัน องค์การบริหารส่วนตำบล ประเภทสามัญ (ใหม่)</p>	<p>หมายเหตุ</p>
<p><u>๑.๔ งานนิติการ</u></p> <ul style="list-style-type: none"> - งานกฎหมายและนิติกรรม - งานการดำเนินการทางคดีและศาลปกครอง - งานร้องเรียนร้องทุกข์และอุทธรณ์ - งานระเบียบการคลัง - งานข้อบัญญัติองค์การบริหารส่วนตำบล - งานอื่นๆ ที่เกี่ยวข้องที่ได้รับมอบหมาย <p><u>๑.๕ งานป้องกันและบรรเทาสาธารณภัย</u></p> <ul style="list-style-type: none"> - งานอำนวยความสะดวก - งานป้องกัน - งานช่วยเหลือฟื้นฟู - งานกู้ภัย <p><u>๑.๖ งานสาธารณสุขและสิ่งแวดล้อม</u></p> <ul style="list-style-type: none"> - งานสุขาภิบาลทั่วไป - งานสุขาภิบาลโรงงาน - งานสุขาภิบาลอาหารและสถานประกอบการ - งานชีวอนามัย <p><u>๑.๗ งานส่งเสริมสุขภาพ</u></p> <ul style="list-style-type: none"> - งานอนามัยชุมชน - งานสาธารณสุขมูลฐาน - งานสุขศึกษา - งานควบคุมมาตรฐานอาหารและน้ำ - งานป้องกันยาเสพติด <p><u>๑.๘ งานรักษาความสะอาด</u></p> <ul style="list-style-type: none"> - งานควบคุมสิ่งปฏิกูล - งานรักษาความสะอาดและขนถ่ายสิ่งปฏิกูล - งานกำจัดมูลฝอยและน้ำเสีย 	<p><u>๑.๔ งานนิติการ</u></p> <ul style="list-style-type: none"> - งานกฎหมายและนิติกรรม - งานการดำเนินการทางคดีและศาลปกครอง - งานร้องเรียนร้องทุกข์และอุทธรณ์ - งานระเบียบการคลัง - งานข้อบัญญัติองค์การบริหารส่วนตำบล - งานอื่นๆ ที่เกี่ยวข้องที่ได้รับมอบหมาย <p><u>๑.๕ งานป้องกันและบรรเทาสาธารณภัย</u></p> <ul style="list-style-type: none"> - งานอำนวยความสะดวก - งานป้องกัน - งานช่วยเหลือฟื้นฟู - งานกู้ภัย <p><u>๑.๖ งานสาธารณสุขและสิ่งแวดล้อม</u></p> <ul style="list-style-type: none"> - งานสุขาภิบาลทั่วไป - งานสุขาภิบาลโรงงาน - งานสุขาภิบาลอาหารและสถานประกอบการ - งานชีวอนามัย <p><u>๑.๗ งานส่งเสริมสุขภาพ</u></p> <ul style="list-style-type: none"> - งานอนามัยชุมชน - งานสาธารณสุขมูลฐาน - งานสุขศึกษา - งานควบคุมมาตรฐานอาหารและน้ำ - งานป้องกันยาเสพติด <p><u>๑.๘ งานรักษาความสะอาด</u></p> <ul style="list-style-type: none"> - งานควบคุมสิ่งปฏิกูล - งานรักษาความสะอาดและขนถ่ายสิ่งปฏิกูล - งานกำจัดมูลฝอยและน้ำเสีย 	

<p>โครงสร้างตามแผนอัตรากำลังปัจจุบัน องค์การบริหารส่วนตำบล ประเภทสามัญ (เดิม)</p>	<p>โครงสร้างตามแผนอัตรากำลังปัจจุบัน องค์การบริหารส่วนตำบล ประเภทสามัญ (ใหม่)</p>	<p>หมายเหตุ</p>
<p><u>๑.๙ งานควบคุมและจัดการคุณภาพสิ่งแวดล้อม</u></p> <ul style="list-style-type: none"> - งานส่งเสริมและเผยแพร่ - งานควบคุมมลพิษ - งานศึกษาและวิเคราะห์ผลกระทบสิ่งแวดล้อม - งานติดตามตรวจสอบ <p><u>๑.๑๐ งานป้องกันและควบคุมโรค</u></p> <ul style="list-style-type: none"> - งานการเฝ้าระวังโรค - งานระบาดวิทยา - งานโรคติดต่อและสัตว์นำโรค - งานโรคเอดส์ - งานสัตว์แพทย์และกิจการโรงฆ่าสัตว์ <p><u>๑.๑๑ งานบริการสาธารณสุข</u></p> <ul style="list-style-type: none"> - งานรักษาและพยาบาล - งานชั้นสูตรสาธารณสุข - งานเภสัชกรรม - งานทันตกรรม 	<p><u>๑.๙ งานควบคุมและจัดการคุณภาพสิ่งแวดล้อม</u></p> <ul style="list-style-type: none"> - งานส่งเสริมและเผยแพร่ - งานควบคุมมลพิษ - งานศึกษาและวิเคราะห์ผลกระทบสิ่งแวดล้อม - งานติดตามตรวจสอบ <p><u>๑.๑๐ งานป้องกันและควบคุมโรค</u></p> <ul style="list-style-type: none"> - งานการเฝ้าระวังโรค - งานระบาดวิทยา - งานโรคติดต่อและสัตว์นำโรค - งานโรคเอดส์ - งานสัตว์แพทย์และกิจการโรงฆ่าสัตว์ <p><u>๑.๑๑ งานบริการสาธารณสุข</u></p> <ul style="list-style-type: none"> - งานรักษาและพยาบาล - งานชั้นสูตรสาธารณสุข - งานเภสัชกรรม - งานทันตกรรม 	

<p style="text-align: center;">โครงสร้างตามแผนอัตรากำลังปัจจุบัน องค์การบริหารส่วนตำบล ประเภทสามัญ (เดิม)</p>	<p style="text-align: center;">โครงสร้างตามแผนอัตรากำลังปัจจุบัน องค์การบริหารส่วนตำบล ประเภทสามัญ (ใหม่)</p>	<p style="text-align: center;">หมายเหตุ</p>
<p>๒. กองคลัง</p> <p><u>๒.๑ งานการเงินและบัญชี</u></p> <ul style="list-style-type: none"> - งานการจ่ายเงิน การรับเงิน - งานเก็บรักษาเงินและเอกสารทางการเงิน - งานการตรวจสอบใบสำคัญ ฎีกาทุกประเภท - งานเกี่ยวกับเงินเดือน ค่าจ้าง ค่าตอบแทน เงินบำเหน็จ บำนาญ และเงินอื่น ๆ - งานควบคุมการเบิกจ่ายเงิน - งานการจัดทำบัญชี - งานตรวจสอบบัญชีทุกประเภท - งานจัดทำหรือช่วยจัดทำงบประมาณและเงินนอกงบประมาณ - งานงบแสดงฐานะการเงินการคลัง - งานการจัดสรรเงินต่าง ๆ งบประมาณรายได้อื่น ๆ และรายจ่ายต่างๆ - งานงบทดลองประจำเดือนและประจำปี - งานอื่นๆ ที่เกี่ยวข้องที่ได้รับมอบหมาย <p><u>๒.๒ งานพัฒนารายได้</u></p> <ul style="list-style-type: none"> - งานจัดเก็บภาษี ค่าธรรมเนียมและพัฒนารายได้ - งานสรุปผล สถิติการจัดเก็บภาษี ค่าธรรมเนียม การนำส่งเงิน - งานทะเบียนควบคุมและเร่งรัดรายได้ - งานอื่นๆ ที่เกี่ยวข้องที่ได้รับมอบหมาย 	<p>๒. กองคลัง</p> <p><u>๒.๑ งานการเงินและบัญชี</u></p> <ul style="list-style-type: none"> - งานการจ่ายเงิน การรับเงิน - งานเก็บรักษาเงินและเอกสารทางการเงิน - งานการตรวจสอบใบสำคัญ ฎีกาทุกประเภท - งานเกี่ยวกับเงินเดือน ค่าจ้าง ค่าตอบแทน เงินบำเหน็จ บำนาญ และเงินอื่น ๆ - งานควบคุมการเบิกจ่ายเงิน - งานการจัดทำบัญชี - งานตรวจสอบบัญชีทุกประเภท - งานจัดทำหรือช่วยจัดทำงบประมาณและเงินนอกงบประมาณ - งานงบแสดงฐานะการเงินการคลัง - งานการจัดสรรเงินต่าง ๆ งบประมาณรายได้อื่น ๆ และรายจ่ายต่างๆ - งานงบทดลองประจำเดือนและประจำปี - งานอื่นๆ ที่เกี่ยวข้องที่ได้รับมอบหมาย <p><u>๒.๒ งานพัฒนารายได้</u></p> <ul style="list-style-type: none"> - งานจัดเก็บภาษี ค่าธรรมเนียมและพัฒนารายได้ - งานสรุปผล สถิติการจัดเก็บภาษี ค่าธรรมเนียม การนำส่งเงิน - งานทะเบียนควบคุมและเร่งรัดรายได้ - งานอื่นๆ ที่เกี่ยวข้องที่ได้รับมอบหมาย 	

<p style="text-align: center;">โครงสร้างตามแผนอัตรากำลังปัจจุบัน องค์การบริหารส่วนตำบล ประเภทสามัญ (เดิม)</p>	<p style="text-align: center;">โครงสร้างตามแผนอัตรากำลังปัจจุบัน องค์การบริหารส่วนตำบล ประเภทสามัญ (ใหม่)</p>	<p style="text-align: center;">หมายเหตุ</p>
<p><u>๒.๓ งานพัสดุและทรัพย์สิน</u></p> <ul style="list-style-type: none"> - งานทะเบียนทรัพย์สินและแผนที่ภาษี - งานเกี่ยวกับการจัดซื้อจัดจ้าง จัดหา และเกี่ยวกับเงินประกันสัญญาทุกประเภท - งานทะเบียนคุม การจำหน่ายพัสดุ ครุภัณฑ์และทรัพย์สินต่างๆ - งานอื่นๆ ที่เกี่ยวข้องที่ได้รับมอบหมาย 	<p><u>๒.๓ งานพัสดุและทรัพย์สิน</u></p> <ul style="list-style-type: none"> - งานทะเบียนทรัพย์สินและแผนที่ภาษี - งานเกี่ยวกับการจัดซื้อจัดจ้าง จัดหา และเกี่ยวกับเงินประกันสัญญาทุกประเภท - งานทะเบียนคุม การจำหน่ายพัสดุ ครุภัณฑ์และทรัพย์สินต่างๆ - งานอื่นๆ ที่เกี่ยวข้องที่ได้รับมอบหมาย 	
<p>๓.กองช่าง</p> <p><u>๓.๑ งานแบบแผนและก่อสร้าง</u></p> <ul style="list-style-type: none"> - งานควบคุมงานก่อสร้างและงานซ่อมแซมต่างๆ - จัดเก็บและทดสอบคุณภาพวัสดุ - งานทำทะเบียนประวัติโครงสร้างพื้นฐาน อาคาร สะพาน คลอง แหล่งน้ำ - งานติดตั้งซ่อมบำรุงระบบไฟส่องสว่างและไฟสัญญาณจราจร - งานตรวจสอบการก่อสร้าง - งานจัดทำแผนปฏิบัติงานก่อสร้างและซ่อมบำรุงประจำปี - งานเกี่ยวกับงานประปา - งานขนส่งและวิศวกรรมจราจร - งานระบายน้ำ - งานอื่นๆ ที่เกี่ยวข้องที่ได้รับมอบหมาย <p><u>๓.๒ งานสำรวจและออกแบบ</u></p> <ul style="list-style-type: none"> - งานออกแบบและเขียนแบบงานโครงสร้างทางวิศวกรรม งานสถาปัตยกรรมและมณฑลศิลป์ และออกแบบ - งานอื่นๆ ที่เกี่ยวข้องที่ได้รับมอบหมาย 	<p>๓.กองช่าง</p> <p><u>๓.๑ งานแบบแผนและก่อสร้าง</u></p> <ul style="list-style-type: none"> - งานควบคุมงานก่อสร้างและงานซ่อมแซมต่างๆ - จัดเก็บและทดสอบคุณภาพวัสดุ - งานทำทะเบียนประวัติโครงสร้างพื้นฐาน อาคาร สะพาน คลอง แหล่งน้ำ - งานติดตั้งซ่อมบำรุงระบบไฟส่องสว่างและไฟสัญญาณจราจร - งานตรวจสอบการก่อสร้าง - งานจัดทำแผนปฏิบัติงานก่อสร้างและซ่อมบำรุงประจำปี - งานเกี่ยวกับงานประปา - งานขนส่งและวิศวกรรมจราจร - งานระบายน้ำ - งานอื่นๆ ที่เกี่ยวข้องที่ได้รับมอบหมาย <p><u>๓.๒ งานสำรวจและออกแบบ</u></p> <ul style="list-style-type: none"> - งานออกแบบและเขียนแบบงานโครงสร้างทางวิศวกรรม งานสถาปัตยกรรมและมณฑลศิลป์ และออกแบบ - งานอื่นๆ ที่เกี่ยวข้องที่ได้รับมอบหมาย 	

<p>โครงสร้างตามแผนอัตรากำลังปัจจุบัน องค์การบริหารส่วนตำบล ประเภทสามัญ (เดิม)</p>	<p>โครงสร้างตามแผนอัตรากำลังปัจจุบัน องค์การบริหารส่วนตำบล ประเภทสามัญ (ใหม่)</p>	<p>หมายเหตุ</p>
<p><u>๓.๓ งานสาธารณสุขโรค</u></p> <ul style="list-style-type: none"> - งานประสานสาธารณสุขโรคและกิจการประปา - งานขนส่งและวิศวกรรมจราจร - งานระบายน้ำ - งานจัดตกแต่งสถานที่ <p><u>๓.๔ งานผังเมือง</u></p> <ul style="list-style-type: none"> - งานสำรวจและแผนที่ - งานวางผังพัฒนาเมือง - งานควบคุมทางผังเมือง - งานจัดรูปที่ดินและฟื้นฟูเมือง - งานอื่น ๆ ที่เกี่ยวข้องที่ได้รับมอบหมาย 	<p><u>๓.๓ งานสาธารณสุขโรค</u></p> <ul style="list-style-type: none"> - งานประสานสาธารณสุขโรคและกิจการประปา - งานขนส่งและวิศวกรรมจราจร - งานระบายน้ำ - งานจัดตกแต่งสถานที่ <p><u>๓.๔ งานผังเมือง</u></p> <ul style="list-style-type: none"> - งานสำรวจและแผนที่ - งานวางผังพัฒนาเมือง - งานควบคุมทางผังเมือง - งานจัดรูปที่ดินและฟื้นฟูเมือง - งานอื่น ๆ ที่เกี่ยวข้องที่ได้รับมอบหมาย 	
<p>๔. กองการศึกษา ศาสนาและวัฒนธรรม</p> <p><u>๔.๑ งานบริหารงานการศึกษา</u></p> <ul style="list-style-type: none"> - งานบริหารวิชาการด้านการศึกษา - งานการศึกษาปฐมวัย - งานศูนย์พัฒนาเด็กเล็ก - งานขยายโอกาสทางการศึกษา - งานส่งเสริมคุณภาพและมาตรฐานหลักสูตร - งานพัฒนาสื่อเทคโนโลยีและนวัตกรรมทางการศึกษา - งานอื่น ๆ ที่เกี่ยวข้องที่ได้รับมอบหมาย <p><u>๔.๒ งานส่งเสริมการศึกษาศาสนาและวัฒนธรรม</u></p> <ul style="list-style-type: none"> - งานฝึกและส่งเสริมอาชีพ - งานพิพิธภัณฑ์ - งานการศึกษา - งานบำรุงศิลปะ จารีตประเพณี ภูมิปัญญาท้องถิ่นและวัฒนธรรมอันดีของท้องถิ่น - งานห้องสมุด - งานเครือข่ายทางการศึกษา - งานการกีฬาและนันทนาการ - งานกิจกรรมเด็กและเยาวชน - งานอื่น ๆ ที่เกี่ยวข้องที่ได้รับมอบหมาย 	<p>๔. กองการศึกษา ศาสนาและวัฒนธรรม</p> <p><u>๔.๑ งานบริหารงานการศึกษา</u></p> <ul style="list-style-type: none"> - งานบริหารวิชาการด้านการศึกษา - งานการศึกษาปฐมวัย - งานศูนย์พัฒนาเด็กเล็ก - งานขยายโอกาสทางการศึกษา - งานส่งเสริมคุณภาพและมาตรฐานหลักสูตร - งานพัฒนาสื่อเทคโนโลยีและนวัตกรรมทางการศึกษา - งานอื่น ๆ ที่เกี่ยวข้องที่ได้รับมอบหมาย <p><u>๔.๒ งานส่งเสริมการศึกษาศาสนาและวัฒนธรรม</u></p> <ul style="list-style-type: none"> - งานฝึกและส่งเสริมอาชีพ - งานพิพิธภัณฑ์ - งานการศึกษา - งานบำรุงศิลปะ จารีตประเพณี ภูมิปัญญาท้องถิ่นและวัฒนธรรมอันดีของท้องถิ่น - งานห้องสมุด - งานเครือข่ายทางการศึกษา - งานการกีฬาและนันทนาการ - งานกิจกรรมเด็กและเยาวชน - งานอื่น ๆ ที่เกี่ยวข้องที่ได้รับมอบหมาย 	

<p>โครงสร้างตามแผนอัตรากำลังปัจจุบัน องค์การบริหารส่วนตำบล ประเภทสามัญ (เดิม)</p>	<p>โครงสร้างตามแผนอัตรากำลังปัจจุบัน องค์การบริหารส่วนตำบล ประเภทสามัญ (ใหม่)</p>	<p>หมายเหตุ</p>
<p><u>๔.๓ งานแผนงานและโครงการ</u></p> <ul style="list-style-type: none"> - งานแผนงานและโครงการ - งานระบบสารสนเทศ - งานบริการข้อมูล สถิติช่วยเหลือ ให้คำแนะนำทางวิชาการ - งานส่งเสริมสวัสดิการ สวัสดิภาพและกองทุนเพื่อการศึกษา - งานธุรการ - งานงบประมาณ - งานบริหารบุคคลของพนักงานครู บุคลากรทางการศึกษา พนักงานจ้าง สังกัดสถานศึกษา และศูนย์พัฒนาเด็กเล็ก - งานอื่น ๆ ที่เกี่ยวข้องที่ได้รับมอบหมาย 	<p><u>๔.๓ งานแผนงานและโครงการ</u></p> <ul style="list-style-type: none"> - งานแผนงานและโครงการ - งานระบบสารสนเทศ - งานบริการข้อมูล สถิติช่วยเหลือ ให้คำแนะนำทางวิชาการ - งานส่งเสริมสวัสดิการ สวัสดิภาพและกองทุนเพื่อการศึกษา - งานธุรการ - งานงบประมาณ - งานบริหารบุคคลของพนักงานครู บุคลากรทางการศึกษา พนักงานจ้าง สังกัดสถานศึกษา และศูนย์พัฒนาเด็กเล็ก - งานอื่น ๆ ที่เกี่ยวข้องที่ได้รับมอบหมาย 	

<p>โครงสร้างตามแผนอัตรากำลังปัจจุบัน องค์การบริหารส่วนตำบล ประเภทสามัญ (เดิม)</p>	<p>โครงสร้างตามแผนอัตรากำลังปัจจุบัน องค์การบริหารส่วนตำบล ประเภทสามัญ (ใหม่)</p>	<p>หมายเหตุ</p>
<p>๕. กองสวัสดิการสังคม</p> <p><u>๕.๑ งานพัฒนาชุมชน</u></p> <ul style="list-style-type: none"> - งานพัฒนาชุมชน - งานส่งเสริมอาชีพแก่เด็ก สตรี คนชราและ ผู้ด้อยโอกาส - งานส่งเสริมสวัสดิการแก่เด็ก เยาวชน คนชรา คนพิการ ผู้ด้อยโอกาส - งานให้คำปรึกษาแก่เด็ก เยาวชน คนชรา ผู้ พิการ ผู้ด้อยโอกาส - งานประสานงานกับหน่วยงานอื่น - งานเผยแพร่ความรู้เกี่ยวกับงานพัฒนาชุมชน <p><u>๕.๒ งานสังคมสงเคราะห์</u></p> <ul style="list-style-type: none"> - งานสงเคราะห์ประชาชนผู้ทุพพลภาพ ขาดแคลน ไร้ที่พึ่ง - งานสงเคราะห์ผู้ประสบภัยพิบัติต่างๆ - งานสงเคราะห์คนชรา คนพิการ ผู้ด้อยโอกาส - งานให้คำปรึกษาแนะนำในด้านสังคม สงเคราะห์แก่ผู้มาขอคำปรึกษา - งานประสานงานความร่วมมือกับหน่วยงานอื่น ที่เกี่ยวข้องกับการสงเคราะห์ <p><u>๕.๓ งานส่งเสริมและพัฒนาอาชีพ</u></p> <ul style="list-style-type: none"> - งานส่งเสริมอาชีพและข้อมูลแรงงาน - งานพัฒนาสตรีและเยาวชน - งานสนับสนุนกิจกรรมของเด็กและสตรี 	<p>๕. กองสวัสดิการสังคม</p> <p><u>๕.๑ งานพัฒนาชุมชน</u></p> <ul style="list-style-type: none"> - งานพัฒนาชุมชน - งานส่งเสริมอาชีพแก่เด็ก สตรี คนชราและ ผู้ด้อยโอกาส - งานส่งเสริมสวัสดิการแก่เด็ก เยาวชน คนชรา คนพิการ ผู้ด้อยโอกาส - งานให้คำปรึกษาแก่เด็ก เยาวชน คนชรา ผู้ พิการ ผู้ด้อยโอกาส - งานประสานงานกับหน่วยงานอื่น - งานเผยแพร่ความรู้เกี่ยวกับงานพัฒนาชุมชน <p><u>๕.๒ งานสังคมสงเคราะห์</u></p> <ul style="list-style-type: none"> - งานสงเคราะห์ประชาชนผู้ทุพพลภาพ ขาดแคลน ไร้ที่พึ่ง - งานสงเคราะห์ผู้ประสบภัยพิบัติต่างๆ - งานสงเคราะห์คนชรา คนพิการ ผู้ด้อยโอกาส - งานให้คำปรึกษาแนะนำในด้านสังคม สงเคราะห์แก่ผู้มาขอคำปรึกษา - งานประสานงานความร่วมมือกับหน่วยงานอื่น ที่เกี่ยวข้องกับการสงเคราะห์ <p><u>๕.๓ งานส่งเสริมและพัฒนาอาชีพ</u></p> <ul style="list-style-type: none"> - งานส่งเสริมอาชีพและข้อมูลแรงงาน - งานพัฒนาสตรีและเยาวชน - งานสนับสนุนกิจกรรมของเด็กและสตรี 	
<p>๕. กองส่งเสริมการเกษตร</p> <p><u>๖.๑ งานส่งเสริมการเกษตร</u></p> <ul style="list-style-type: none"> - งานวิชาการเกษตร - งานวิเคราะห์วิจัยทางการเกษตร - งานส่งเสริมการเกษตร - งานอื่น ๆ ที่เกี่ยวข้องที่ได้รับมอบหมาย 	<p>๕. กองส่งเสริมการเกษตร</p> <p><u>๖.๑ งานส่งเสริมการเกษตร</u></p> <ul style="list-style-type: none"> - งานวิชาการเกษตร - งานวิเคราะห์วิจัยทางการเกษตร - งานส่งเสริมการเกษตร - งานอื่น ๆ ที่เกี่ยวข้องที่ได้รับมอบหมาย 	

<p>โครงสร้างตามแผนอัตรากำลังปัจจุบัน องค์การบริหารส่วนตำบล ประเภทสามัญ (เดิม)</p>	<p>โครงสร้างตามแผนอัตรากำลังปัจจุบัน องค์การบริหารส่วนตำบล ประเภทสามัญ (ใหม่)</p>	<p>หมายเหตุ</p>
<p><u>๖.๒ งานส่งเสริมปศุสัตว์</u></p> <ul style="list-style-type: none"> - งานวิชาการปศุสัตว์ - งานวิเคราะห์วิจัยทางการปศุสัตว์ -งานป้องกันและเฝ้าระวัง และการบำบัดรักษาโรคสัตว์ - งานปรับปรุงบำรุงพันธุ์ ขยายพันธุ์สัตว์ - งานตามกฎหมายว่าด้วยโรคระบาดสัตว์ - งานอื่น ๆ ที่เกี่ยวข้องที่ได้รับมอบหมาย 	<p><u>๖.๒ งานส่งเสริมปศุสัตว์</u></p> <ul style="list-style-type: none"> - งานวิชาการปศุสัตว์ - งานวิเคราะห์วิจัยทางการปศุสัตว์ -งานป้องกันและเฝ้าระวัง และการบำบัดรักษาโรคสัตว์ - งานปรับปรุงบำรุงพันธุ์ ขยายพันธุ์สัตว์ - งานตามกฎหมายว่าด้วยโรคระบาดสัตว์ - งานอื่น ๆ ที่เกี่ยวข้องที่ได้รับมอบหมาย 	
<p>๗. หน่วยตรวจสอบภายใน</p> <p><u>๗.๑ งานตรวจสอบบัญชี</u></p> <ul style="list-style-type: none"> - งานตรวจสอบบัญชี ทะเบียนและเอกสารที่เกี่ยวข้อง - งานตรวจสอบเอกสารการรับเงินทุกประเภท - งานตรวจสอบการเก็บรักษาหลักฐานทางการเงิน การบัญชี การจัดเก็บรายได้ <p><u>๗.๒ งานตรวจสอบทรัพย์สิน</u></p> <ul style="list-style-type: none"> - งานตรวจทรัพย์สินของ อบต. - งานตรวจสอบพัสดุและการเก็บรักษา - งานตรวจสอบการทำประโยชน์ทรัพย์สินของ อบต. <p><u>๗.๓ งานตรวจสอบด้านการจัดการ</u></p> <ul style="list-style-type: none"> - งานตรวจสอบนโยบายและแผน - งานตรวจสอบโครงสร้างและการสื่อสารภายใน - งานตรวจสอบระบบงานและติดตามประเมินผล - งานตรวจสอบข้อมูลสารสนเทศ <p><u>๗.๔ งานตรวจสอบด้านการบริหารงานบุคคล</u></p> <ul style="list-style-type: none"> - งานตรวจสอบการบริหารทรัพยากรบุคคล - งานตรวจสอบการสรรหา การบรรจุและแต่งตั้ง 	<p>๗. หน่วยตรวจสอบภายใน</p> <p><u>๗.๑ งานตรวจสอบบัญชี</u></p> <ul style="list-style-type: none"> - งานตรวจสอบบัญชี ทะเบียนและเอกสารที่เกี่ยวข้อง - งานตรวจสอบเอกสารการรับเงินทุกประเภท - งานตรวจสอบการเก็บรักษาหลักฐานทางการเงิน การบัญชี การจัดเก็บรายได้ <p><u>๗.๒ งานตรวจสอบทรัพย์สิน</u></p> <ul style="list-style-type: none"> - งานตรวจทรัพย์สินของ อบต. - งานตรวจสอบพัสดุและการเก็บรักษา - งานตรวจสอบการทำประโยชน์ทรัพย์สินของ อบต. <p><u>๗.๓ งานตรวจสอบด้านการจัดการ</u></p> <ul style="list-style-type: none"> - งานตรวจสอบนโยบายและแผน - งานตรวจสอบโครงสร้างและการสื่อสารภายใน - งานตรวจสอบระบบงานและติดตามประเมินผล - งานตรวจสอบข้อมูลสารสนเทศ <p><u>๗.๔ งานตรวจสอบด้านการบริหารงานบุคคล</u></p> <ul style="list-style-type: none"> - งานตรวจสอบการบริหารทรัพยากรบุคคล - งานตรวจสอบการสรรหา การบรรจุและแต่งตั้ง 	

๘.๒ การวิเคราะห์การกำหนดตำแหน่ง

จากข้อ ๘.๑ โครงสร้าง องค์การบริหารส่วนตำบลทองหลาง ได้วิเคราะห์การกำหนดตำแหน่ง จากภารกิจที่จะดำเนินการในแต่ละส่วนราชการในอนาคต ๓ ปี ซึ่งเป็นตัวสะท้อนให้เห็นว่าปริมาณงานในแต่ละส่วนราชการมีเท่าใด เพื่อนำมาวิเคราะห์ว่าจะใช้ตำแหน่งใด จำนวนเท่าใด ในส่วนราชการใด ในระยะเวลา ๓ ปี ข้างหน้า จึงจะเหมาะสมกับภารกิจ และปริมาณงาน และเพื่อให้คุ้มค่าต่อการใช้จ่ายงบประมาณ ขององค์กรปกครองส่วนท้องถิ่น และเพื่อให้การบริหารงานขององค์กรปกครองส่วนท้องถิ่นเป็นไปอย่างมีประสิทธิภาพ ประสิทธิผล โดยนำผลการวิเคราะห์ตำแหน่งมากรอกข้อมูลลงในกรอบอัตรากำลัง ๓ ปี

คณะกรรมการพนักงานส่วนตำบลจังหวัดนครราชสีมา (ก.อบต.จังหวัดนครราชสีมา) มีมติในการประชุมครั้งที่ ๘/๒๕๖๗ เมื่อวันที่ ๒๔ กรกฎาคม ๒๕๖๗ เห็นชอบกำหนดตำแหน่ง ปลัดองค์การบริหารส่วนตำบล (นักบริหารงานท้องถิ่น ระดับต้น) เป็นปลัดองค์การบริหารส่วนตำบล(นักบริหารงานท้องถิ่น ระดับกลาง) ตามโครงสร้างส่วนราชการและการแบ่งส่วนราชการขององค์การบริหารส่วนตำบลทองหลาง เป็นองค์การบริหารส่วนตำบล ประเภทสามัญ ปัจจุบันมีปลัดองค์การบริหารส่วนตำบล (นักบริหารงานท้องถิ่น ระดับกลาง) เป็นผู้บังคับบัญชา ฝ่ายข้าราชการประจำ โดยกำหนดโครงสร้างการแบ่งส่วนราชการออกเป็น ๖ ส่วนราชการ และ ๑ หน่วยตรวจสอบภายในมีบุคลากรในแต่ละส่วนราชการประกอบด้วย

- | | |
|---|---------------|
| - ปลัดองค์การบริหารส่วนตำบล
(นักบริหารงานท้องถิ่น) ระดับกลาง | จำนวน ๑ อัตรา |
| - รองปลัดองค์การบริหารส่วนตำบล
(นักบริหารงานท้องถิ่น) ระดับต้น | จำนวน ๑ อัตรา |

รวม จำนวน ๒ อัตรา

(๑) สำนักปลัด อบต. ประกอบด้วย

พนักงานส่วนตำบล

- | | |
|---|---------------|
| - หัวหน้าสำนักปลัด อบต.(นักบริหารทั่วไป) ระดับต้น | จำนวน ๑ อัตรา |
| - นักจัดการงานทั่วไป | จำนวน ๑ อัตรา |
| - นักทรัพยากรบุคคล | จำนวน ๑ อัตรา |
| - นักวิเคราะห์นโยบายและแผน | จำนวน ๑ อัตรา |
| - นักวิชาการสาธารณสุข | จำนวน ๑ อัตรา |
| - เจ้าพนักงานป้องกันและบรรเทาสาธารณภัย | จำนวน ๑ อัตรา |
| - ลูกจ้างประจำ (พนักงานขับรถยนต์) | จำนวน ๑ อัตรา |

พนักงานจ้างตามภารกิจ

- | | |
|---|---------------|
| - ผู้ช่วยนักวิเคราะห์นโยบายและแผน | จำนวน ๑ อัตรา |
| - ผู้ช่วยเจ้าพนักงานสาธารณสุข | จำนวน ๑ อัตรา |
| - ผู้ช่วยเจ้าพนักงานป้องกันและบรรเทาสาธารณภัย | จำนวน ๑ อัตรา |
| - ผู้ช่วยเจ้าพนักงานธุรการ | จำนวน ๑ อัตรา |
| - พนักงานขับเครื่องจักรกลขนาดเบา | จำนวน ๑ อัตรา |

พนักงานจ้างทั่วไป

- | | |
|----------|---------------|
| - ภารโรง | จำนวน ๑ อัตรา |
| - คนงาน | จำนวน ๑ อัตรา |

รวม จำนวน ๑๔ อัตรา

(๒) กองคลัง ประกอบด้วยพนักงานส่วนตำบล

- ผู้อำนวยการกองคลัง (นักบริหารงานการคลัง) ระดับต้น จำนวน ๑ อัตรา
- หัวหน้าฝ่ายการเงินและบัญชี
(นักบริหารงานการคลัง) ระดับต้น จำนวน ๑ อัตรา
- นักวิชาการเงินและบัญชี จำนวน ๑ อัตรา
- นักวิชาการคลัง จำนวน ๑ อัตรา
- นักวิชาการจัดเก็บรายได้ จำนวน ๑ อัตรา
- นักวิชาการพัสดุ จำนวน ๑ อัตรา

พนักงานจ้างตามภารกิจ

- ผู้ช่วยนักวิชาการคลัง จำนวน ๑ อัตรา
- ผู้ช่วยนักวิชาการจัดเก็บรายได้ จำนวน ๑ อัตรา
- ผู้ช่วยนักวิชาการพัสดุ จำนวน ๑ อัตรา

รวม จำนวน ๙ อัตรา**(๓) กองช่าง ประกอบด้วย**พนักงานส่วนตำบล

- ผู้อำนวยการกองช่าง (นักบริหารงานช่าง) ระดับต้น จำนวน ๑ อัตรา
- วิศวกรโยธา จำนวน ๑ อัตรา
- นายช่างไฟฟ้า จำนวน ๑ อัตรา
- เจ้าพนักงานธุรการ จำนวน ๑ อัตรา
- เจ้าพนักงานประปา จำนวน ๑ อัตรา

พนักงานจ้างตามภารกิจ

- ผู้ช่วยนายช่างโยธา จำนวน ๒ อัตรา

รวม จำนวน ๗ อัตรา**(๔) กองการศึกษา ศาสนาและวัฒนธรรม ประกอบด้วย**พนักงานส่วนตำบล

- ผู้อำนวยการกองการศึกษา ศาสนาและวัฒนธรรม
(นักบริหารงานการศึกษา) ระดับต้น จำนวน ๑ อัตรา
- นักวิชาการการศึกษา จำนวน ๑ อัตรา
- ผู้อำนวยการศูนย์พัฒนาเด็กเล็ก จำนวน ๓ อัตรา
- ครู จำนวน ๗ อัตรา

พนักงานจ้างตามภารกิจ

- ผู้ช่วยนักวิชาการการศึกษา จำนวน ๑ อัตรา
- ผู้ช่วยเจ้าพนักงานธุรการ จำนวน ๑ อัตรา
- ผู้ช่วยครูผู้ช่วย จำนวน ๔ อัตรา
- ผู้ดูแลเด็ก (ทักษะ) จำนวน ๑ อัตรา

พนักงานจ้างทั่วไป

- ผู้ดูแลเด็ก

จำนวน ๑ อัตรา

รวม จำนวน ๒๐ อัตรา

(๕) กองสวัสดิการสังคม ประกอบด้วย

พนักงานส่วนตำบล- ผู้อำนวยการกองสวัสดิการสังคม
(นักบริหารงานสวัสดิการสังคม) ระดับต้น

จำนวน ๑ อัตรา

- นักพัฒนาชุมชน

จำนวน ๑ อัตรา

- เจ้าพนักงานพัฒนาชุมชน

จำนวน ๑ อัตรา

- เจ้าพนักงานธุรการ

จำนวน ๑ อัตรา

พนักงานจ้างตามภารกิจ

- ผู้ช่วยนักพัฒนาชุมชน

จำนวน ๑ อัตรา

รวม จำนวน ๕ อัตรา

(๖) กองส่งเสริมการเกษตร ประกอบด้วย

พนักงานส่วนตำบล- ผู้อำนวยการกองส่งเสริมการเกษตร
(นักบริหารงานการเกษตร) ระดับต้น

จำนวน ๑ อัตรา

- นักวิชาการเกษตร

จำนวน ๑ อัตรา

- เจ้าพนักงานการเกษตร

จำนวน ๑ อัตรา

- เจ้าพนักงานธุรการ

จำนวน ๑ อัตรา

- ลูกจ้างประจำ (พนักงานสูบน้ำ)

จำนวน ๑ อัตรา

พนักงานจ้างตามภารกิจ

- ผู้ช่วยนักวิชาการเกษตร

จำนวน ๑ อัตรา

- คนงานเครื่องสูบน้ำ

จำนวน ๑ อัตรา

รวม จำนวน ๗ อัตรา

(๗) หน่วยตรวจสอบภายใน

- นักวิชาการตรวจสอบภายใน

จำนวน ๑ อัตรา

รวม จำนวน ๑ อัตรารวมทั้งสิ้น จำนวน ๖๕ อัตรา

การกำหนดสายงานในองค์การบริหารส่วนตำบลทองหลาง เพื่อพิจารณาปรับลด หรือเพิ่มอัตรากำลัง ในแผนอัตรากำลัง ๓ ปี ประจำปีงบประมาณ ๒๕๖๗ – ๒๕๖๙ (ฉบับปรับปรุงครั้งที่ ๒) นั้น องค์การบริหารส่วนตำบลทองหลาง มีปลัดองค์การบริหารส่วนตำบล (นักบริหารงานท้องถิ่น ระดับกลาง) จำนวน ๑ คน เป็นผู้ดูแลบังคับบัญชา และมีหัวหน้าส่วนราชการ ๖ ส่วนราชการ ปกครองบังคับบัญชา ผู้ใต้บังคับบัญชาในแต่ละส่วนราชการ ซึ่งแต่ละส่วนราชการมีสายงาน จำนวนคน ที่ประกอบไปด้วย พนักงานส่วนตำบล พนักงานครู ลูกจ้างประจำ และพนักงานจ้าง เพื่อนำเอาจำนวนคนมาเปรียบเทียบสัดส่วนการคิดปริมาณงานในแต่ละสายงาน เพื่อได้ค่าปริมาณงานในภาพรวม และเมื่อนำปริมาณของแต่ละสายงานในภาพรวมที่ได้มาเปรียบเทียบการกำหนดจำนวนอัตรากคนในแต่ละสายงาน ดังตาราง

ส่วนราชการ	งาน	จำนวนพนักงาน(อัตรามี)			
		ชรก.	ลจ.ประจำ	พ.ภารกิจ	พ.ทั่วไป
สำนักปลัด องค์การบริหาร ส่วนตำบล	งานบริหารงานทั่วไป	๒	๑	๒	๒
	งานการเจ้าหน้าที่	๑	-	-	-
	งานยุทธศาสตร์และงบประมาณ	๑	-	๑	-
	งานนิติการ	-	-	-	-
	งานป้องกันและบรรเทาสาธารณภัย	๑	-	๑	-
	งานสาธารณสุขและสิ่งแวดล้อม	๑	-	๑	-
	งานส่งเสริมสุขภาพ	-	-	-	-
	งานรักษาความสะอาด	-	-	-	-
	งานควบคุมและจัดการคุณภาพสิ่งแวดล้อม	-	-	-	-
	งานป้องกันและควบคุมโรค	-	-	-	-
	งานบริการสาธารณสุข	-	-	-	-
กองคลัง	งานการเงินและบัญชี	๔	-	๑	-
	งานพัฒนารายได้	๑	-	๑	-
	งานพัสดุและทรัพย์สิน	๑	-	๑	-
กองช่าง	งานแบบแผนและก่อสร้าง	๔	-	๒	-
	งานสำรวจและออกแบบ	๒	-	-	-
	งานสาธารณสุขโรค	๑	-	-	-
	งานผังเมือง	-	-	-	-
กองการศึกษา ศาสนาและ วัฒนธรรม	งานบริหารการศึกษา	๒	-	๒	-
	งานส่งเสริมการศึกษาศาสนาและวัฒนธรรม	๑๐	-	๖	-
	งานแผนงานและโครงการ	-	-	-	-
กองสวัสดิการ สังคม	งานพัฒนาชุมชน	๓	-	๑	-
	งานสังคมสงเคราะห์	๑	-	-	-
	งานส่งเสริมและพัฒนาอาชีพ	-	-	-	-
กองส่งเสริม การเกษตร	งานส่งเสริมการเกษตร	๔	๑	๒	-
	งานส่งเสริมปศุสัตว์	-	-	-	-

เมื่อได้จำนวนพนักงานส่วนตำบล ลูกจ้างประจำและพนักงานจ้าง ในแต่ละส่วนราชการ ในแต่ละสายงาน ดังกล่าวข้างต้นแล้ว องค์การบริหารส่วนตำบลทองหลาง ได้นำเอาจำนวนพนักงานแต่ละสายงานที่มีในกรอบอัตรากำลัง มากำหนดตำแหน่งตามทักษะ ความรู้ความสามารถ เพื่อปฏิบัติงานตอบโจทย์ ยุทธศาสตร์การพัฒนา ขององค์การบริหารส่วนตำบลทองหลาง ใน ๗ ยุทธศาสตร์ ดังนี้

๑. ยุทธศาสตร์ที่ ๑ การบริหารจัดการบ้านเมืองที่ดี
๒. ยุทธศาสตร์ที่ ๒ การพัฒนาด้านสาธารณสุข
๓. ยุทธศาสตร์ที่ ๓ พัฒนาด้านการศึกษา ศาสนา วัฒนธรรม ประเพณี กีฬาและการท่องเที่ยว
๔. ยุทธศาสตร์ที่ ๔ การพัฒนาด้านการเกษตร
๕. ยุทธศาสตร์ที่ ๕ พัฒนาด้านสังคมและความปลอดภัยในชีวิตและทรัพย์สิน
๖. ยุทธศาสตร์ที่ ๖ การสานต่อแนวทางตามพระราชดำริและการพัฒนาโครงสร้างพื้นฐาน
๗. ยุทธศาสตร์ที่ ๗ การอนุรักษ์ทรัพยากรธรรมชาติและสิ่งแวดล้อม

ประเด็นยุทธศาสตร์	เป้าประสงค์	ตำแหน่งพนักงานที่กำหนดรองรับ
<p>๑. ยุทธศาสตร์การบริหารจัดการบ้านเมืองที่ดี</p>	<p>๑.๑ ปรับปรุงโครงสร้างการบริหารงานขององค์การบริหารส่วนตำบลทองกลาง เพื่อให้รองรับการปฏิบัติภารกิจหน้าที่ตามที่กฎหมายกำหนดอย่างมีประสิทธิภาพและเพื่อรองรับการเข้าสู่ประชาคมอาเซียน ทั้งนี้ รวมถึงการสร้างความสัมพันธ์และแลกเปลี่ยนความรู้และทัศนคติในด้านต่างๆ กับองค์กรปกครองท้องถิ่นในประชาคมอาเซียนและของประเทศต่างๆในโลก</p> <p>๑.๒ นำระบบสารสนเทศมาใช้ในการบริหารงานภายในองค์กร เพื่อให้บริการกับประชาชนให้สะดวก รวดเร็ว แม่นยำ โดยยึดถือประโยชน์สูงสุดของประชาชนผู้รับบริการเป็นสำคัญ</p> <p>๑.๓ สนับสนุนบุคลากรในสังกัดขององค์การบริหารส่วนตำบลทองกลาง ให้ได้รับการศึกษาอบรม การทำวิจัย เพิ่มพูนความรู้ เพื่อยกระดับประสิทธิภาพการทำงาน ให้เกิดประสิทธิผลในการบริการประชาชน และในการสื่อสารและร่วมมือกับประชาคมอาเซียน</p>	<ul style="list-style-type: none"> - ปลัด อบต. - ผอ.กองช่าง - ผอ.กองคลัง - นักวิเคราะห์ - นายช่างโยธา/ผช.นายช่างฯ - จพง.ธุรการ กองช่าง - นักทรัพยากรบุคคล - นักวิชาการคลัง - นักวิชาการเงินและบัญชี - นักวิชาการจัดเก็บรายได้ - นักวิชาการพัสดุ - ผช.นวก.การเงิน/จัดเก็บ/พัสดุ - ผช.จพง.ธุรการ
<p>๒. ยุทธศาสตร์การพัฒนาด้านสาธารณสุข</p>	<p>๒.๑ สนับสนุนการจัดตั้งกองทุน และเพิ่มสวัสดิการเพื่อพัฒนาศักยภาพของอาสาสมัครสาธารณสุขหมู่บ้าน (อสม.)</p> <p>๒.๒ ส่งเสริมและสนับสนุนให้การรักษายาบาลประชาชนในระดับตำบล หมู่บ้านและชุมชนที่มีคุณภาพและมาตรฐาน เพื่อให้ประชาชนได้รับบริการที่ดี ทัวถึง และทันเหตุการณ์โดยร่วมมือกับโรงพยาบาลส่งเสริมสุขภาพตำบล และหน่วยงานหรือองค์กรที่เกี่ยวข้อง</p> <p>๒.๓ ส่งเสริมสุขภาพและอนามัยของประชาชนในระดับหมู่บ้านและชุมชน ให้มีสุขภาพแข็งแรง โดยให้การเรียนรู้การดูแลสุขภาพ การออกกำลังกาย การป้องกันโรค การใช้ยาอย่างถูกต้อง การรับประทานอาหารที่มีประโยชน์และการเข้ารับการตรวจสุขภาพหรือการรับบริการด้านสาธารณสุขตามขั้นตอนและวิธีการทางการแพทย์</p>	<ul style="list-style-type: none"> - ปลัด อบต. - หัวหน้าสำนักปลัด - นักจัดการงานทั่วไป - คณงานทั่วไป

<p>๓. ยุทธศาสตร์การพัฒนา ด้านการศึกษา ศาสนา วัฒนธรรม ประเพณี กีฬา และการท่องเที่ยว</p>	<p>๓.๑ ส่งเสริมและพัฒนาระบบการศึกษาของโรงเรียนในสังกัด องค์การบริหารส่วนตำบลทองหลาง ให้เป็นไปตามมาตรฐาน การศึกษา</p> <p>๓.๒ พัฒนาและเตรียมบุคลากรด้านการศึกษา (ครู บุคลากร ทางการศึกษา นักเรียน) ให้เป็นผู้มีคุณภาพมีทักษะและ ศักยภาพตามมาตรฐานสากล รองรับประชาคมอาเซียน</p> <p>๓.๓ สนับสนุนให้มีการนำระบบเทคโนโลยีสารสนเทศมาใช้ เป็นเครื่องมือและประกอบการศึกษา เป็นเครื่องมือของชุมชน และประชาชนทั่วไป</p> <p>๓.๔ สนับสนุนศูนย์คอมพิวเตอร์ระดับชุมชนเพื่อเพิ่มทักษะ ประชาชนในชุมชนสนับสนุนและส่งเสริมให้ประชาชนทุกหมู่ ทุกระดับให้เตรียมพร้อมและตระหนักถึงความสำคัญของการ เข้าสู่ประชาคมอาเซียนในทุกด้าน เช่น ด้านแรงงาน ด้าน อาชีพ ฯลฯ โดยเฉพาะด้านการใช้ภาษาในสังคมอาเซียน เช่น ภาษาอังกฤษ เป็นต้น</p> <p>๓.๕ ส่งเสริมการศึกษาในระบบ นอกระบบ และการศึกษา ตามอัธยาศัย</p> <p>๓.๖ พัฒนาฟื้นฟู และส่งเสริมกิจกรรมด้านศาสนา ศิลปวัฒนธรรมและประเพณีของชุมชนท้องถิ่น เพื่อการ อนุรักษ์สืบสานต่อและเชื่อมโยงสู่กิจกรรมการท่องเที่ยว</p> <p>๓.๗ พัฒนาและฟื้นฟูแหล่งท่องเที่ยวเดิม สร้างแหล่ง ท่องเที่ยวใหม่ รวมทั้งกิจกรรมด้านการท่องเที่ยว และสิ่ง อำนวยความสะดวกต่างๆ เพื่อกระตุ้นเศรษฐกิจ และสร้าง รายได้จากการท่องเที่ยวของตำบลทองหลางเพิ่มขึ้น โดย ร่วมมือกับองค์กรปกครองส่วนท้องถิ่นอื่น หน่วยงานและส่วน ราชการ ตลอดจนองค์กรภาคเอกชนที่เกี่ยวข้อง</p> <p>๓.๘ สนับสนุนและส่งเสริมความสามารถของผู้ประกอบการ ธุรกิจท่องเที่ยว และสร้างเครือข่าย เพื่อพัฒนาคุณภาพสินค้า และบริการ</p>	<ul style="list-style-type: none"> - ปลัด อบต. - ผอ.กองการศึกษา - นักวิชาการศึกษา - ครู - ผช.นักวิชาการศึกษา - ผช.ครูผู้ดูแลเด็ก - ผู้ดูแลเด็ก - คณงานทั่วไป
--	---	--

<p>๔. ยุทธศาสตร์การพัฒนา ด้านการเกษตร</p>	<p>๔.๑ พัฒนา ปรับปรุงพันธุ์พืชและเมล็ดพันธุ์พืชที่ดีมีคุณภาพ เพื่อเกษตรกรจะได้เพิ่มผลผลิต โดยส่งเสริมให้เกิดเกษตร อุตสาหกรรม เกิดพันธุ์พืชใหม่ๆที่มีคุณภาพสูงขึ้น โดยอาศัย เทคโนโลยีที่ทันสมัยโดยขอความร่วมมือและให้ความร่วมมือ กับหน่วยงานทั้งภาครัฐและเอกชน</p> <p>๔.๒ ลดต้นทุนการผลิตและเพิ่มมูลค่าผลผลิตทางการเกษตร ปรับปรุงผลิตผลให้มีคุณภาพ มีมาตรฐานสากลโดยการ ร่วมมือและให้ความร่วมมือกับหน่วยงานทั้งภาครัฐและ เอกชน</p> <p>๔.๓ สนับสนุนการจัดตั้งกองทุนเพื่อเกษตรกรในหมู่บ้าน (อกม.) หารูปแบบใหม่ๆปรับปรุงรูปแบบเก่าให้มีคุณภาพและ ประสิทธิภาพมากขึ้น</p> <p>๔.๔ ส่งเสริมสนับสนุนการถนอมและแปรรูปสินค้าทาง การเกษตรอย่างมีคุณภาพนำเครื่องจักร และเทคโนโลยี ใหม่ ๆ มาใช้ เพื่อเพิ่มมูลค่าสินค้าและปริมาณสินค้า คุณภาพในท้องถิ่น ส่งเสริมการกระจายสินค้าไปสู่ทั้งภายใน และต่างประเทศโดยความร่วมมือและให้ความร่วมมือกับ หน่วยงานทั้งภาครัฐและเอกชน</p> <p>๔.๕ สนับสนุนการทำเกษตรทางเลือก เพื่อเพิ่มคุณภาพ และประสิทธิภาพของ นโยบายเศรษฐกิจพอเพียงโดยอาศัยเทคโนโลยีที่ทันสมัยโดย ขอความร่วมมือและให้ความร่วมมือกับหน่วยงานทั้งภาครัฐ และเอกชน</p> <p>๔.๖ ส่งเสริมประชาชนในท้องถิ่นให้มีการเลี้ยงสัตว์เศรษฐกิจ เพื่อการบริโภค เพื่อ จำหน่ายและเพื่อการอนุรักษ์ โดยขอความร่วมมือและให้ ความร่วมมือกับหน่วยงานทั้งภาครัฐและเอกชน</p>	<ul style="list-style-type: none"> - ปลัด อบต. - ผอ.กองส่งเสริม การเกษตร - นักวิชาการเกษตร -เจ้าพนักงานการเกษตร - ผช.นักวิชาการเกษตร - คณงานเครื่องสูบน้ำ
--	--	---

<p>๕. ยุทธศาสตร์พัฒนาด้านสังคมและความปลอดภัยในชีวิตและทรัพย์สิน</p>	<p>๕.๑ ส่งเสริมและพัฒนาบทบาทของคณะกรรมการหมู่บ้านและชุมชนให้เข้มแข็งเพื่อเป็นผู้นำการพัฒนาชุมชนและท้องถิ่นที่มีคุณภาพ</p> <p>๕.๒ ส่งเสริมโครงการพัฒนาระดับหมู่บ้าน ให้พึ่งตนเองได้ ให้ประชาชนมีฐานะดีขึ้นมีสาธารณูปโภคที่ดีและเข้าถึงทุกชุมชน</p> <p>๕.๓ ส่งเสริม พัฒนาบทบาทและคุณภาพชีวิตของสตรี ผู้สูงอายุ ผู้พิการ และผู้ด้อยโอกาสโดยการจัดกิจกรรมที่เหมาะสมและดำเนินการให้เกิดกองทุน หรือจัดหางบประมาณเพื่อดำเนินการพัฒนาบทบาทและคุณภาพชีวิตอย่างต่อเนื่อง รวมตลอดถึงการพัฒนาให้มีความรู้ความชำนาญในวิชาชีพที่เหมาะสม เพื่อพึ่งตนเอง เลี้ยงตนเองและครอบครัวได้อย่างมีเกียรติและศักดิ์ศรี ทัดเทียมกับบุคคลทั่วไป</p> <p>๕.๔ ส่งเสริม พัฒนาคุณภาพของเด็กและเยาวชน เพื่อเป็นบุคลากรที่มีคุณภาพของสังคมต่อไปในอนาคต</p> <p>๕.๕ ส่งเสริมพัฒนาคุณภาพและศักยภาพตามความสามารถของแรงงานในท้องถิ่นเพื่อเตรียมยกระดับเข้าสู่ประชาคมอาเซียน</p> <p>๕.๖ ดำเนินการสนับสนุน และประสานรัฐบาล องค์กรปกครองส่วนท้องถิ่นทุกระดับเพื่อป้องกันและให้มีการปราบปรามและแก้ไขปัญหาการเสพติด การผลิตและการจำหน่ายยาเสพติดในทุกระดับ</p> <p>๕.๗ ดำเนินการโครงการ อบต.เคลื่อนที่ เพื่อให้บริการประชาชนและรับทราบปัญหาอุปสรรค และความต้องการของประชาชนในพื้นที่</p> <p>๕.๘ ส่งเสริม สนับสนุนและร่วมมือกับส่วนราชการ หน่วยงานมูลนิธิการกุศลและองค์กรที่เกี่ยวข้อง ในการเตรียมความพร้อมในการป้องกันภัย และการช่วยเหลือผู้ประสบภัย</p> <p>๕.๙ สนับสนุนการฝึกอบรมจัดตั้งและอบรมฟื้นฟูตำรวจบ้านและอาสาสมัคร</p> <p>ป้องกันภัยฝ่ายพลเรือน (อปพร.) เพื่อเป็นกำลังสนับสนุนเจ้าหน้าที่รัฐ และดูแล</p> <p>รักษาความปลอดภัยและการจราจรในชุมชนหมู่บ้าน</p>	<p>- ปลัด อบต.</p> <p>- หัวหน้าสำนักปลัด</p> <p>- พนักงานขับ</p> <p>เครื่องจักรกลขนาดเบา</p> <p>-ผ.จ.พ.ป้องกันฯ</p> <p>-การโรง</p>
---	---	--

<p>๖. ยุทธศาสตร์การสานต่อแนวทางพระราชดำริและการพัฒนาด้านโครงสร้างพื้นฐาน</p>	<p>๖.๑ ประสานและบริหารการจัดการน้ำ ตามพระราชดำริสของพระบาทสมเด็จพระเจ้าอยู่หัวฯ เมื่อปี ๒๕๓๘ เพื่อแก้ไขและป้องกันปัญหาอุทกภัยอย่างเป็นระบบ</p> <p>๖.๒ พัฒนาชุดลอก คูคลองและจัดสร้างแหล่งน้ำ สงวนและเก็บกักน้ำเพื่อการเกษตรเพื่อการอุปโภคและบริโภค รวมทั้งวางโครงการเพื่อแก้ไขปัญหาน้ำท่วมและน้ำแล้ง</p> <p>๖.๓ พัฒนาชุมชนและสังคมตามแนวทางปรัชญาเศรษฐกิจพอเพียง และให้เข้าใจเรื่องการใช้น้ำ และทรัพยากรธรรมชาติ และสิ่งแวดล้อมให้คุ้มค่า</p> <p>๖.๔ ส่งเสริมสนับสนุนการวางระบบการพัฒนาด้านโครงสร้างคุณภาพชีวิตพื้นฐาน ให้สอดคล้องกับความจำเป็นและความต้องการของประชาชนในการดำรงชีวิตอย่างพอเพียง</p> <p>๖.๕ ก่อสร้าง ปรับปรุงเส้นทางการคมนาคมอย่างทั่วถึง ให้สามารถตอบสนองความต้องการ และแก้ไขปัญหาคาความเดือดร้อนของประชาชน โดยเฉพาะเส้นทางการขนส่งผลผลิตทางการเกษตร แหล่งท่องเที่ยวและพื้นที่อื่น ๆ ที่เกี่ยวข้องกับดำรงชีวิตของประชาชน</p> <p>๖.๖ ประสาน สนับสนุน ร่วมมือกับส่วนราชการ และองค์กรปกครองส่วนท้องถิ่นอื่น ๆ เพื่อสนับสนุนเครื่องมือเครื่องจักรกล ตลอดจนผู้ปฏิบัติงานที่มีความชำนาญในการ</p>	<p>- ปลัด อบต. -ผอ.กองช่าง -ผอ.กองสวัสดิการสังคม -นักพัฒนาชุมชน -เจ้าพนักงานพัฒนาชุมชน -ผ.ช.นักพัฒนาชุมชน -ผ.ช.นายช่างโยธา</p>
<p>๗. ยุทธศาสตร์ด้านการอนุรักษ์ทรัพยากรธรรมชาติและสิ่งแวดล้อม</p>	<p>๗.๑ ส่งเสริม สนับสนุนและร่วมมือกับส่วนราชการ องค์กรปกครองส่วนท้องถิ่นภาคเอกชน ในการพัฒนาฟื้นฟูและอนุรักษ์ธรรมชาติ สิ่งแวดล้อม แหล่งน้ำ ลุ่มน้ำลำคลอง และป่าไม้ให้มีความอุดมสมบูรณ์</p> <p>๗.๒ ส่งเสริม สนับสนุนและร่วมมือกับส่วนราชการ องค์กรปกครองส่วนท้องถิ่นและภาคเอกชน ในการรณรงค์สร้างจิตสำนึก เพื่อป้องกันและแก้ไขปัญหามลพิษและปัญหาสิ่งแวดล้อมของชุมชนท้องถิ่นทุกระดับ</p> <p>๗.๓ ส่งเสริม สนับสนุนและสร้างความร่วมมือกับส่วนราชการที่เกี่ยวข้อง องค์กรปกครองส่วนท้องถิ่น ในการจัดทำระบบกำจัดขยะรวม เพื่อจัดการขยะมูลฝอยและสิ่งปฏิกูลอย่างเป็นระบบ</p>	<p>- ปลัด อบต. - ผอ.กองส่งเสริมการเกษตร -ผ.ช.จพง.ธุรการ -คนงาน</p>

กรอบอัตรากำลัง ๓ ปี (๒๕๖๗-๒๕๖๙) ฉบับปรับปรุงครั้งที่ ๑ ประจำปีงบประมาณ พ.ศ. ๒๕๖๘
องค์การบริหารส่วนตำบลทองหลาง อำเภอจักราช จังหวัดนครราชสีมา

จากตารางข้างต้น จะเห็นว่า ตำแหน่งที่ใช้ในการกำหนดและจัดทำแผนอัตรากำลัง ขององค์การบริหารส่วนตำบลทองหลาง ที่มีในปัจจุบัน ใช้การปฏิบัติงานที่มีเป็นตัวกำหนดเป็นเกณฑ์ ดังนั้น ในระยะเวลา ๓ ปี ตั้งแต่ปีงบประมาณ ๒๕๖๗ - ๒๕๖๙ องค์การบริหารส่วนตำบลทองหลาง จึงกำหนดกรอบอัตรากำลัง เพื่อใช้ในการปฏิบัติงาน ในภารกิจให้บรรลุตามวัตถุประสงค์ และสัมฤทธิ์ผลตามเป้าหมายที่วางไว้ ดังนี้

ลำดับ	ส่วนราชการ	กรอบอัตรากำลังเดิม	อัตราตำแหน่งที่คาดว่าจะต้องใช้ในช่วงระยะเวลา ๓ ปีข้างหน้า			เพิ่ม/ลด			หมายเหตุ
			๒๕๖๗	๒๕๖๘	๒๕๖๙	๒๕๖๗	๒๕๖๘	๒๕๖๙	
๑	ปลัดองค์การบริหารส่วนตำบล (นักบริหารงานท้องถิ่น) ระดับกลาง	๑	๑	๑	๑	-	-	-	ว่าง
๒	รองปลัดองค์การบริหารส่วนตำบล (นักบริหารงานท้องถิ่น) ระดับต้น	๑	๑	๑	๑	-	-	-	
	รวม	๒	๒	๒	๒	-	-	-	
	สำนักปลัด อบต.(๐๑)								
๑	หัวหน้าสำนักปลัด อบต. (นักบริหารงานทั่วไป) ระดับต้น	๑	๑	๑	๑	-	-	-	
	งานบริหารงานทั่วไป								
๒	นักจัดการงานทั่วไปชำนาญการ ลูกจ้างประจำ	๑	๑	๑	๑	-	-	-	
๓	พนักงานขับรถยนต์ พนักงานจ้างตามภารกิจ	๑	๑	๑	๑	-	-	-	ว่างให้ยุบ
๔	ผู้ช่วยเจ้าพนักงานธุรการ	๑	๑	๑	๑	-	-	-	
๕	พนักงานขับเครื่องจักรกลขนาดเบา พนักงานจ้างทั่วไป	๑	๑	๑	๑	-	-	-	
๖	ภารโรง	๑	๑	๑	๑	-	-	-	
๗	คนงาน งานกรเจ้าหน้าที	๑	๑	๑	๑	-	-	-	
๘	นักทรัพยากรบุคคลปฏิบัติการ/ชำนาญการ งานยุทธศาสตร์และงบประมาณ	๑	๑	๑	๑	-	-	-	
๙	นักวิเคราะห์นโยบายและแผนปฏิบัติการ พนักงานจ้างตามภารกิจ	๑	๑	๑	๑	-	-	-	
๑๐	ผู้ช่วยนักวิเคราะห์นโยบายและแผน งานนิติการ	๑	๑	๑	๑	-	-	-	
	- งานป้องกันและบรรเทาสาธารณภัย								
๑๑	เจ้าพนักงานป้องกันและบรรเทาสาธารณภัย พนักงานจ้างตามภารกิจ	๑	๑	๑	๑	-	-	-	ว่าง
๑๒	ผู้ช่วยเจ้าพนักงานป้องกันและบรรเทาสาธารณภัย	๑	๑	๑	๑	-	-	-	

ลำดับ	ส่วนราชการ	กรอบ อัตรากำลัง เดิม	อัตราตำแหน่งที่คาดว่าจะ ต้องใช้ ในช่วงระยะเวลา ๓ ปี ข้างหน้า			เพิ่ม/ลด			หมายเหตุ
			๒๕๖๗	๒๕๖๘	๒๕๖๙	๒๕๖๗	๒๕๖๘	๒๕๖๙	
	<u>งานสาธารณสุขและสิ่งแวดล้อม</u>								
๑๓	นักวิชาการสาธารณสุข พนักงานจ้างตามภารกิจ	-	-	๑	๑	-	+๑	-	
๑๔	ผู้ช่วยเจ้าพนักงานสาธารณสุข	๑	๑	๑	๑	-	-	-	
	<u>งานส่งเสริมสุขภาพ</u>								
	-								
	<u>งานรักษาความสะอาด</u>								
	-	-	-	-	-	-	-	-	
	<u>งานควบคุมและจัดการคุณภาพ สิ่งแวดล้อม</u>								
	-	-	-	-	-	-	-	-	
	<u>งานป้องกันและควบคุมโรค</u>								
	-	-	-	-	-	-	-	-	
	<u>งานบริการสาธารณสุข</u>								
	-	-	-	-	-	-	-	-	
	รวม	๑๓	๑๓	๑๔	๑๔	-	+๑	-	

กรอบอัตรากำลัง ๓ ปี พ.ศ. ๒๕๖๗ - ๒๕๖๙
องค์การบริหารส่วนตำบลทองหลาง อำเภอจักราช จังหวัดนครราชสีมา

ลำดับ	ส่วนราชการ	กรอบ อัตรากำลัง เดิม	อัตราตำแหน่งที่คาดว่าจะ ต้องใช้ ในช่วงระยะเวลา ๓ ปี ข้างหน้า			เพิ่ม/ลด			หมายเหตุ
			๒๕๖๗	๒๕๖๘	๒๕๖๙	๒๕๖๗	๒๕๖๘	๒๕๖๙	
	กองคลัง (๑๔)								
๑	ผู้อำนวยการกองคลัง (นักบริหารงานการคลัง) ระดับต้น	๑	๑	๑	๑	-	-	-	ว่าง
๒	หัวหน้าฝ่ายการเงินและบัญชี (นักบริหารงานการคลัง) ระดับต้น	๑	๑	๑	๑	-	-	-	
	งานการเงินและบัญชี								
๓	นักวิชาการเงินและบัญชีปฏิบัติการ	๑	๑	๑	๑	-	-	-	
๔	นักวิชาการคลังชำนาญการ	๑	๑	๑	๑	-	-	-	
	พนักงานจ้างตามภารกิจ								
๕	ผู้ช่วยนักวิชาการคลัง	๑	๑	๑	๑	-	-	-	
	งานพัฒนารายได้								
๖	นักวิชาการจัดเก็บรายได้ชำนาญการ	๑	๑	๑	๑	-	-	-	
	พนักงานจ้างตามภารกิจ								
๗	ผู้ช่วยนักวิชาการจัดเก็บรายได้	๑	๑	๑	๑	-	-	-	
	งานพัสดุและทรัพย์สิน								
๘	นักวิชาการพัสดุปฏิบัติการ/ชำนาญการ	๑	๑	๑	๑	-	-	-	ว่าง
	พนักงานจ้างตามภารกิจ								
๙	ผู้ช่วยนักวิชาการพัสดุ	๑	๑	๑	๑	-	-	-	
	รวม	๙	๙	๙	๙	-	-	-	

กรอบอัตรากำลัง ๓ ปี พ.ศ. ๒๕๖๗ - ๒๕๖๙
องค์การบริหารส่วนตำบลทองหลาง อำเภอจักราช จังหวัดนครราชสีมา

ลำดับ	ส่วนราชการ	กรอบ อัตรากำลัง เดิม	อัตราตำแหน่งที่คาดว่าจะ ต้องใช้ ในช่วงระยะเวลา ๓ ปี ข้างหน้า			เพิ่ม/ลด			หมายเหตุ
			๒๕๖๗	๒๕๖๘	๒๕๖๙	๒๕๖๗	๒๕๖๘	๒๕๖๙	
	กองช่าง (๐๕)								
๑	ผู้อำนวยการกองช่าง (นักบริหารงานช่าง) ระดับต้น	๑	๑	๑	๑	-	-	-	
	งานแบบแผนและก่อสร้าง								
๒	วิศวกรโยธาปฏิบัติการ/ชำนาญการ	๑	๑	๑	๑	-	-	-	ว่าง
๓	นายช่างโยธาปฏิบัติงาน/ชำนาญงาน	๑	๑	-	-	-	-๑	-	ปรับเกลี่ย ตน.
๔	นายช่างไฟฟ้าปฏิบัติงาน/ชำนาญงาน	-	-	๑	๑		+๑		เป็นนายช่างไฟฟ้า
๕	เจ้าพนักงานธุรการชำนาญงาน	๑	๑	๑	๑	-	-	-	
	งานสำรวจและออกแบบ								
	พนักงานจ้างตามภารกิจ								
๖	ผู้ช่วยนายช่างโยธา	๑	๑	๑	๑	-	-	-	
๗	ผู้ช่วยนายช่างโยธา	-	-	๑	๑		+๑		
	งานสาธารณูปโภค								
๘	เจ้าพนักงานงานประปา	-	-	๑	๑		+๑		
	งานผังเมือง								
	-								
	รวม	๕	๕	๗	๗	-	+๒	-	

กรอบอัตรากำลัง ๓ ปี พ.ศ. ๒๕๖๗ - ๒๕๖๙
องค์การบริหารส่วนตำบลทองหลาง อำเภอจักราช จังหวัดนครราชสีมา

ลำดับ	ส่วนราชการ	กรอบ อัตรากำลัง เดิม	อัตราตำแหน่งที่คาดว่าจะต้อง ใช้ ในช่วงระยะเวลา ๓ ปีข้างหน้า			เพิ่ม/ลด			หมายเหตุ
			๒๕๖๗	๒๕๖๘	๒๕๖๙	๒๕๖๗	๒๕๖๘	๒๕๖๙	
	<u>กองการศึกษา ศาสนาและวัฒนธรรม</u>								
๑	ผู้อำนวยการกองการศึกษาฯ (นักบริหารงานการศึกษา) ระดับต้น	๑	๑	๑	๑	-	-	-	ว่าง
	<u>งานบริหารงานการศึกษา</u>								
๒	นักวิชาการศึกษาปฏิบัติการ/ชำนาญการ	๑	๑	๑	๑	-	-	-	ว่าง
	<u>พนักงานจ้างตามภารกิจ</u>								
๓	ผู้ช่วยนักวิชาการศึกษา	๑	๑	๑	๑	-	-	-	
๔	ผู้ช่วยเจ้าพนักงานธุรการ	๑	๑	๑	๑	-	-	-	
	<u>งานส่งเสริมการศึกษา ศาสนาและวัฒนธรรม</u>								
	<u>ศูนย์พัฒนาเด็กเล็กบ้านหนองบัวตะแบง</u>								
๕	ผู้อำนวยการศูนย์พัฒนาเด็กเล็ก	๑	๑	๑	๑	-	-	-	ว่าง
๖	ครู	๑	๑	๑	๑	-	-	-	
๗	ครู	๑	๑	๑	๑				
	<u>พนักงานจ้างตามภารกิจ</u>								
๘	ผู้ช่วยครูผู้ช่วย	๑	๑	๑	๑				
๙	ผู้ช่วยครูผู้ช่วย	๑	๑	๑	๑				
๑๐	ผู้ช่วยครูผู้ช่วย	-	๑	๑	๑	+๑	-	-	ว่าง
	<u>พนักงานจ้างทั่วไป</u>								
	<u>ศูนย์พัฒนาเด็กเล็กบ้านตูม</u>								
๑๑	ผู้อำนวยการศูนย์พัฒนาเด็กเล็ก	๑	๑	๑	๑	-	-	-	ว่าง
๑๒	ครู	๑	๑	๑	๑	-	-	-	
๑๓	ครู	๑	๑	๑	๑	-	-	-	
๑๔	ครู	๑	๑	๑	๑	-	-	-	
	<u>พนักงานจ้างตามภารกิจ</u>								
๑๕	ผู้ช่วยครูผู้ช่วย	๑	๑	๑	๑	-	-	-	
	<u>พนักงานจ้างทั่วไป</u>								
๑๖	ผู้ดูแลเด็ก	๑	๑	๑	๑	-	-	-	

ลำดับ	ส่วนราชการ	กรอบ อัตรากำลัง เดิม	อัตราตำแหน่งที่คาดว่าจะต้อง ใช้ ในช่วงระยะเวลา ๓ ปีข้างหน้า			เพิ่ม/ลด			หมายเหตุ
			๒๕๖๗	๒๕๖๘	๒๕๖๙	๒๕๖๗	๒๕๖๘	๒๕๖๙	
	<u>ศูนย์พัฒนาเด็กเล็กบ้านเหมสูง</u>								
๑๗	ผู้อำนวยการศูนย์พัฒนาเด็กเล็ก	๑	๑	๑	๑	-	-	-	ว่าง
๑๘	ครู	๑	๑	๑	๑	-	-	-	
๑๙	ครู	๑	๑	๑	๑	-	-	-	
	<u>พนักงานจ้างตามภารกิจ</u>								
๒๐	ผู้ดูแลเด็ก (ทักษะ)	๑	๑	๑	๑	-	-	-	
	<u>งานแผนงานและโครงการ</u>								
	-								
	รวม	๑๙	๒๐	๒๐	๒๐	+๑	-	-	

กรอบอัตรากำลัง ๓ ปี พ.ศ. ๒๕๖๗ - ๒๕๖๙
องค์การบริหารส่วนตำบลทองหลาง อำเภอจักราช จังหวัดนครราชสีมา

ลำดับ	ส่วนราชการ	กรอบ อัตรากำลัง เดิม	อัตราตำแหน่งที่คาดว่าจะต้อง ใช้ ในช่วงระยะเวลา ๓ ปีข้างหน้า			เพิ่ม/ลด			หมายเหตุ
			๒๕๖๗	๒๕๖๘	๒๕๖๙	๒๕๖๗	๒๕๖๘	๒๕๖๙	
	กองสวัสดิการสังคม (๑๑)								
๑	ผู้อำนวยการกองสวัสดิการสังคม (นักบริหารงานสวัสดิการสังคม) ระดับ ต้น	๑	๑	๑	๑	-	-	-	
	งานพัฒนาชุมชน								
๒	นักพัฒนาชุมชนชำนาญการ	๑	๑	๑	๑	-	-	-	
๓	เจ้าพนักงานพัฒนาชุมชนปฏิบัติงาน/ ชำนาญงาน	๑	๑	๑	๑	-	-	-	ว่าง
๔	เจ้าพนักงานธุรการปฏิบัติงาน/ชำนาญ งาน	๑	๑	๑	๑	-	-	-	ว่าง
	พนักงานจ้างตามภารกิจ								
๕	ผู้ช่วยนักพัฒนาชุมชน	๑	๑	๑	๑	-	-	-	ว่าง
	งานสังคมสงเคราะห์								
	-	-	-	-	-	-	-	-	
	งานส่งเสริมและพัฒนาอาชีพ								
	-	-	-	-	-	-	-	-	
	รวม	๕	๕	๕	๕	-	-	-	

กรอบอัตรากำลัง ๓ ปี พ.ศ. ๒๕๖๗ - ๒๕๖๙
องค์การบริหารส่วนตำบลทองหลาง อำเภอจักราช จังหวัดนครราชสีมา

ลำดับ	ส่วนราชการ	กรอบ อัตรากำลัง เดิม	อัตราตำแหน่งที่คาดว่าจะ จะต้องใช้ ในช่วงระยะเวลา ๓ ปี ข้างหน้า			เพิ่ม/ลด			หมายเหตุ
			๒๕๖๗	๒๕๖๘	๒๕๖๙	๒๕๖๗	๒๕๖๘	๒๕๖๙	
	กองส่งเสริมการเกษตร (๑๔)								
๑	ผู้อำนวยการกองส่งเสริมการเกษตร (นักบริหารงานการเกษตร) ระดับ ต้น	๑	๑	๑	๑	-	-	-	
	งานส่งเสริมการเกษตร								
๒	นักวิชาการเกษตรชำนาญการ	๑	๑	๑	๑	-	-	-	
๓	เจ้าพนักงานการเกษตรปฏิบัติงาน/ ชำนาญงาน	๑	๑	๑	๑	-	-	-	ว่าง
๔	เจ้าพนักงานธุรการปฏิบัติงาน/ ชำนาญงาน	๑	๑	๑	๑	-	-	-	ว่าง
	ลูกจ้างประจำ								
๕	คนงานเครื่องสูบน้ำ	๑	๑	๑	๑	-	-	-	ว่างให้ยุบ
	พนักงานจ้างตามภารกิจ								
๖	ผู้ช่วยนักวิชาการเกษตร	๑	๑	๑	๑	-	-	-	
๗	คนงานเครื่องสูบน้ำ	๑	๑	๑	๑	-	-	-	
	งานส่งเสริมปศุสัตว์								
	-								
	รวม	๗	๗	๗	๗	-	-	-	
	หน่วยตรวจสอบภายใน								
๑	นักวิชาการตรวจสอบภายใน ปฏิบัติการ	๑	๑	๑	๑	-	-	-	
	รวม	๑	๑	๑	๑	-	-	-	
-	รวมทั้งสิ้น	๖๒	๖๒	๖๕	๖๕	-	+๓	-	

๙. ภาระค่าใช้จ่ายเกี่ยวกับเงินเดือนและค่าตอบแทนอื่น

การวิเคราะห์การกำหนดอัตราค่าจ้างเพิ่มของพนักงานส่วนตำบล องค์การบริหารส่วนตำบลทองหลาง อำเภอจักราช จังหวัดนครราชสีมา

ที่	ชื่อสายงาน	ระดับตำแหน่ง	จำนวนทั้งหมด	จำนวนที่มีอยู่ปัจจุบัน		อัตราตำแหน่งที่คาดว่าจะต้องใช้ในช่วงระยะ ๓ ปีข้างหน้า			อัตรากำลังคนเพิ่ม / ลด			ภาระค่าใช้จ่ายเพิ่มขึ้น (๓)			ค่าใช้จ่ายรวม (๔)			หมายเหตุ	
				จำนวน (คน)	เงินเดือน (๑)	เงินประจำตำแหน่ง (๒)	๒๕๖๗	๒๕๖๘	๒๕๖๙	๒๕๖๗	๒๕๖๘	๒๕๖๙	๒๕๖๗	๒๕๖๘	๒๕๖๙	๒๕๖๗	๒๕๖๘		๒๕๖๙
๑	ปลัด อบต.(นักบริหารงานท้องถิ่น)	กลาง	๑	๑	๕๔๘,๐๔๐	๘๔,๐๐๐	๑	๑	๑	-	-	-	๑๙,๖๘๐	๑๙,๖๘๐	๑๙,๖๘๐	๖๕๑,๗๒๐	๖๗๑,๔๐๐	๖๙๑,๐๘๐	ว่างเต็ม
๒	รองปลัด อบต.(นักบริหารงานท้องถิ่น)	ต้น	๑	๑	๔๗๕,๕๖๐	๔๒,๐๐๐	๑	๑	๑	-	-	-	๑๕,๒๔๐	๑๕,๗๒๐	๑๖,๔๔๐	๕๓๒,๘๐๐	๕๔๘,๕๒๐	๕๖๔,๙๖๐	(๓๙,๖๓๐)
	สํานักปลัด อบต. (๐๑)																		
๓	หัวหน้าสํานักปลัด (นักบริหารงานทั่วไป)	ต้น	๑	๑	๔๖๘,๙๖๐	๔๒,๐๐๐	๑	๑	๑	-	-	-	๑๔,๑๖๐	๑๕,๔๘๐	๑๖,๐๘๐	๕๒๕,๑๒๐	๕๔๐,๖๐๐	๕๕๖,๖๘๐	(๓๙,๐๘๐)
๔	นักจัดการงานทั่วไป	ปก./ชก.	๑	๑	๔๖๒,๒๔๐	๐	๑	๑	๑	-	-	-	๑๓,๓๒๐	๑๕,๒๔๐	๑๕,๗๒๐	๔๗๕,๕๖๐	๔๙๐,๘๐๐	๕๐๖,๕๒๐	(๓๘,๕๒๐)
๕	นักทรัพยากรบุคคล	ปก./ชก.	๑	๑	๓๑๑,๖๔๐	๐	๑	๑	๑	-	-	-	๑๒,๑๒๐	๑๒,๖๐๐	๑๒,๙๖๐	๓๒๓,๗๖๐	๓๓๖,๓๖๐	๓๔๙,๓๒๐	(๒๕,๙๗๐)
๖	นักวิเคราะห์นโยบายและแผน	ปก./ชก.	๑	๑	๓๘๙,๔๐๐	๐	๑	๑	๑	-	-	-	๑๓,๓๒๐	๑๓,๔๔๐	๑๓,๐๘๐	๓๕๕,๓๒๐	๓๖๗,๓๒๐	๓๗๙,๓๒๐	(๓๒,๔๕๐)
๗	นักวิชาการสาธารณสุข	ปก./ชก.	๑	๑	๓๕๕,๓๒๐	๐	๐	๑	๑	-	+๑	-	๑๒,๐๐๐	๑๒,๐๐๐	๑๒,๐๐๐	๓๕๕,๓๒๐	๓๖๗,๓๒๐	๓๗๙,๓๒๐	กำหนดเพิ่ม
๘	เจ้าพนักงานป้องกันและบรรเทาสาธารณภัย	ปง./ชง.	๑	๑	๒๐๒,๖๒๐	๐	๑	๑	๑	-	-	-	๖,๕๔๐	๖,๕๔๐	๖,๕๔๐	๒๐๙,๑๖๐	๒๑๕,๗๐๐	๒๒๒,๒๔๐	ว่างเต็ม
	ลูกจ้างประจำ																		
๙	พนักงานขับรถยนต์	-	๑	๑	๒๗๑,๒๐๐	๐	๑	๑	๑	-	-	-	๘,๘๘๐	๘,๘๘๐	๙,๒๔๐	๒๘๐,๐๘๐	๒๘๘,๙๖๐	๒๙๘,๒๐๐	(๒๒,๖๐๐)
	พนักงานจ้างตามภารกิจ																		
๑๐	ผู้ช่วยนักวิเคราะห์นโยบายและแผน	-	๑	๑	๑๘๘,๑๖๐	๐	๑	๑	๑	-	-	-	๗,๕๖๐	๗,๙๒๐	๘,๑๖๐	๑๙๕,๗๒๐	๒๐๓,๖๔๐	๒๑๑,๘๐๐	(๑๕,๖๘๐)
๑๑	ผู้ช่วยเจ้าพนักงานป้องกันฯ	-	๑	๑	๒๑๒,๗๖๐	๐	๑	๑	๑	-	-	-	๘,๒๕๐	๘,๘๘๐	๙,๒๔๐	๒๒๑,๐๑๐	๒๒๙,๘๙๐	๒๓๙,๑๓๐	(๑๗,๗๓๐)
๑๒	ผู้ช่วยเจ้าพนักงานสาธารณสุข	-	๑	๑	๑๖๒,๐๐๐	๐	๑	๑	๑	-	-	-	๖,๔๘๐	๖,๘๔๐	๗,๐๘๐	๑๖๘,๔๘๐	๑๗๕,๓๒๐	๑๘๒,๔๐๐	(๑๓,๕๐๐)
๑๓	ผู้ช่วยเจ้าพนักงานธุรการ	-	๑	๑	๑๕๐,๐๐๐	๐	๑	๑	๑	-	-	-	๖,๐๐๐	๖,๒๔๐	๖,๔๘๐	๑๕๖,๐๐๐	๑๖๒,๒๔๐	๑๖๘,๗๒๐	(๑๒,๕๐๐)
๑๔	พนักงานขับเครื่องจักรกลขนาดเบา	-	๑	๑	๑๗๘,๔๔๐	๐	๑	๑	๑	-	-	-	๗,๒๐๐	๗,๔๔๐	๗,๘๐๐	๑๘๕,๖๔๐	๑๙๓,๐๘๐	๒๐๐,๘๘๐	(๑๔,๘๗๐)

ที่	ชื่อสายงาน	ระดับ ตำแหน่ง	จำนวน ทั้งหมด	จำนวนที่มีอยู่ปัจจุบัน			อัตราตำแหน่งที่คาดว่าจะ จะต้องใช้ ในช่วงระยะ ๓ ปีข้างหน้า			อัตรากำลังคน เพิ่ม / ลด			ภาระค่าใช้จ่ายเพิ่มขึ้น (๓)			ค่าใช้จ่ายรวม (๔)			หมายเหตุ	
				จำนวน (คน)	เงินเดือน (๑)	เงินประจำ ตำแหน่ง (๒)	๒๕๖๗	๒๕๖ ๘	๒๕๖ ๙	๒๕๖ ๗	๒๕๖ ๘	๒๕๖ ๙	๒๕๖๗	๒๕๖๘	๒๕๖๙	๒๕๖๗	๒๕๖๘	๒๕๖๙		
	พนักงานจ้างทั่วไป																			
๑๕	ภารโรง	-	๑	๑	๑๐๘,๐๐๐	๐	๑	๑	๑	-	-	-	๐	๐	๐	๑๐๘,๐๐๐	๑๐๘,๐๐๐	๑๐๘,๐๐๐	(๙,๐๐๐)	
๑๖	คนงาน	-	๑	๑	๑๐๘,๐๐๐	๐	๑	๑	๑	-	-	-	๐	๐	๐	๑๐๘,๐๐๐	๑๐๘,๐๐๐	๑๐๘,๐๐๐	(๙,๐๐๐)	
	กองคลัง (๑๔)																			
๑๗	ผู้อำนวยการกองคลัง (นักบริหารงานการคลัง)	ต้น	๑	๑	๓๙๓,๖๐๐	๔๒,๐๐๐	๑	๑	๑	-	-	-	๑๓,๖๒๐	๑๓,๖๒๐	๑๓,๖๒๐	๔๔๙,๒๒๐	๔๖๒,๘๔๐	๔๗๖,๔๖๐	ว่างเต็ม	
๑๘	หน.ฝ่ายการเงินและบัญชี (นักบริหารงานการคลัง)	ต้น	๑	๑	๕๑๔,๖๘๐	๑๘,๐๐๐	๑	๑	๑	-	-	-	๑๖,๖๘๐	๑๗,๕๒๐	๑๘,๐๐๐	๕๔๙,๓๖๐	๕๖๖,๘๘๐	๕๘๔,๘๘๐	(๔๒,๘๙๐)	
๑๙	นักวิชาการเงินและบัญชี	ปก./ชก.	๑	๑	๔๕๕,๕๒๐	๐	๑	๑	๑	-	-	-	๑๓,๔๔๐	๑๔,๑๖๐	๑๕,๔๘๐	๓๕๕,๓๒๐	๓๖๗,๓๒๐	๓๗๙,๓๒๐	(๓๗,๙๖๐)	
๒๐	นักวิชาการคลัง	ปก./ชก.	๑	๑	๔๑๖,๑๖๐	๐	๑	๑	๑	-	-	-	๑๓,๐๘๐	๑๓,๐๘๐	๑๓,๒๐๐	๓๕๕,๓๒๐	๓๖๗,๓๒๐	๓๗๙,๓๒๐	(๓๔,๖๘๐)	
๒๑	นักวิชาการจัดเก็บรายได้	ปก./ชก.	๑	๑	๓๖๒,๖๔๐	๐	๑	๑	๑	-	-	-	๑๓,๔๔๐	๑๓,๓๒๐	๑๓,๓๒๐	๓๗๖,๐๘๐	๓๘๙,๔๐๐	๔๐๒,๗๒๐	(๓๐,๒๒๐)	
๒๒	นักวิชาการพัสดุ	ปก./ชก.	๑	๑	๓๕๕,๓๒๐	๐	๑	๑	๑	-	-	-	๑๒,๐๐๐	๑๒,๐๐๐	๑๒,๐๐๐	๓๕๕,๓๒๐	๓๖๗,๓๒๐	๓๗๙,๓๒๐	ว่างเต็ม	
	พนักงานจ้างตามภารกิจ																			
๒๓	ผู้ช่วยนักวิชาการคลัง	-	๑	๑	๒๙๓,๖๔๐	๐	๑	๑	๑	-	-	-	๑๑,๗๖๐	๑๒,๒๔๐	๑๒,๗๒๐	๓๐๕,๔๐๐	๓๑๗,๖๔๐	๓๓๐,๓๖๐	(๒๔,๔๗๐)	
๒๔	ผู้ช่วยนักวิชาการจัดเก็บรายได้	-	๑	๑	๒๗๒,๘๘๐	๐	๑	๑	๑	-	-	-	๑๐,๙๒๐	๑๑,๔๐๐	๑๑,๘๘๐	๒๘๓,๘๐๐	๒๙๕,๒๐๐	๓๐๗,๐๘๐	(๒๒,๗๙๐)	
๒๕	ผู้ช่วยนักวิชาการพัสดุ	-	๑	๑	๒๔๖,๔๘๐	๐	๑	๑	๑	-	-	-	๙,๙๖๐	๑๐,๓๒๐	๑๐,๖๘๐	๒๕๖,๔๔๐	๒๖๖,๗๖๐	๒๗๗,๔๔๐	(๒๐,๕๔๐)	
	กองช่าง (๑๕)																			
๒๖	ผู้อำนวยการช่าง (นักบริหารงานช่าง)	ต้น	๑	๑	๔๐๒,๗๒๐	๔๒,๐๐๐	๑	๑	๑	-	-	-	๑๓,๔๔๐	๑๓,๐๘๐	๑๓,๐๘๐	๔๕๘,๑๖๐	๔๗๑,๒๔๐	๔๘๔,๓๒๐	(๓๓,๕๖๐)	
๒๗	วิศวกรโยธา	ปก./ชก.	๑	๑	๓๕๕,๓๒๐	๐	๑	๑	๑	-	-	-	๑๒,๐๐๐	๑๒,๐๐๐	๑๒,๐๐๐	๓๕๕,๓๒๐	๓๖๗,๓๒๐	๓๗๙,๓๒๐	ว่างเต็ม	
๒๘	นายช่างไฟฟ้า	ปง./ชง.	๑	๑	๒๐๒,๖๒๐	๐	๑	๑	๑	-	-	-	๖,๕๔๐	๖,๕๔๐	๖,๕๔๐	๒๐๙,๑๖๐	๒๑๕,๗๐๐	๒๒๒,๒๔๐	กำหนดเพิ่ม	
๒๙	เจ้าพนักงานธุรการ	ปง./ชง.	๑	๑	๓๔๖,๕๖๐	๐	๑	๑	๑	-	-	-	๑๑,๑๖๐	๑๑,๕๒๐	๑๑,๘๘๐	๓๕๗,๗๒๐	๓๖๙,๒๔๐	๓๘๑,๑๒๐	(๒๘,๘๘๐)	

ที่	ชื่อสายงาน	ระดับ ตำแหน่ง	จำนวน ทั้งหมด	จำนวนที่มีอยู่ปัจจุบัน			อัตราตำแหน่งที่คาดว่าจะ จะต้องใช้ ในช่วงระยะ ๓ ปีข้างหน้า			อัตรากำลังคน เพิ่ม / ลด			ภาระค่าใช้จ่ายเพิ่มขึ้น (๓)			ค่าใช้จ่ายรวม (๔)			หมายเหตุ	
				จำนวน (คน)	เงินเดือน (๑)	เงินประจำ ตำแหน่ง (๒)	๒๕๖๗	๒๕๖ ๘	๒๕๖ ๙	๒๕๖ ๗	๒๕๖ ๘	๒๕๖ ๙	๒๕๖๗	๒๕๖๘	๒๕๖๙	๒๕๖๗	๒๕๖๘	๒๕๖๙		
๓๐	เจ้าพนักงานประปา	ปง./ซง.	๑	๑	๒๐๒,๖๒๐	๐	๐	๑	๑		+๑			๖,๕๕๐	๖,๕๕๐	๖,๕๕๐	๒๐๙,๑๖๐	๒๑๕,๗๐๐	๒๒๒,๒๕๐	กำหนดเพิ่ม
	พนักงานจ้างตามภารกิจ																			
๓๑	ผู้ช่วยนายช่างโยธา	-	๑	๑	๒๐๗,๗๒๐	๐	๑	๑	๑		-	-	๗,๖๘๐	๘,๐๔๐	๘,๒๘๐	๒๑๕,๔๐๐	๒๒๓,๔๔๐	๒๓๑,๗๒๐	(๑๗,๓๑๐)	
๓๒	ผู้ช่วยนายช่างโยธา		๑	๑	๑๘๗,๒๐๐	๐	๐	๑	๑		+๑		๐	๐	๐	๑๘๐,๐๐๐	๑๘๐,๐๐๐	๑๘๗,๒๐๐	กำหนดเพิ่ม	
	กองการศึกษา ศาสนาและ วัฒนธรรม (๑๘)																			
๓๓	ผู้อำนวยการกองการศึกษา (นักบริหารงานการศึกษา)	ต้น	๑	๑	๓๙๓,๖๐๐	๔๒,๐๐๐	๑	๑	๑		-	-	๑๓,๖๒๐	๑๓,๖๒๐	๑๓,๖๒๐	๔๔๙,๒๒๐	๔๖๒,๘๔๐	๔๗๖,๔๖๐	ว่างเดิม	
๓๔	นักวิชาการศึกษา	ปก./ชก.	๑	๑	๓๕๕,๓๒๐	๐	๑	๑	๑		-	-	๑๒,๐๐๐	๑๒,๐๐๐	๑๒,๐๐๐	๓๕๕,๓๒๐	๓๖๗,๓๒๐	๓๗๙,๓๒๐	ว่างเดิม	
	พนักงานจ้างตามภารกิจ																			
๓๕	ผู้ช่วยนักวิชาการศึกษา	-	๑	๑	๓๑๖,๖๘๐	๐	๑	๑	๑		-	-	๑๒,๗๒๐	๑๓,๒๐๐	๑๓,๘๐๐	๓๒๗,๔๐๐	๓๔๒,๖๐๐	๓๕๖,๔๐๐	(๒๖,๓๙๐)	
๓๖	ผู้ช่วยเจ้าพนักงานธุรการ	-	๑	๑	๑๕๐,๐๐๐	๐	๑	๑	๑		-	-	๖,๐๐๐	๖,๒๕๐	๖,๕๐๐	๑๕๖,๐๐๐	๑๖๒,๒๕๐	๑๖๘,๗๒๐	(๑๒,๕๐๐)	
	ศูนย์พัฒนาเด็กเล็กบ้านหนองบัว ตะแบง																			
๓๗	ผู้อำนวยการศูนย์พัฒนาเด็กเล็ก		๑	๑	-	๐	๑	๑	๑		-	-	-	-	-	-	-	-	๐	เงินอุดหนุน
๓๘	ครู		๑	๑	-	๐	๑	๑	๑		-	-	-	-	-	-	-	-	-	เงินอุดหนุน
๓๙	ครู		๑	๑	-	๐	๑	๑	๑		-	-	-	-	-	-	-	-	-	เงินอุดหนุน
	พนักงานจ้างตามภารกิจ																			
๔๐	ผู้ช่วยครูผู้ช่วย	-	๑	๑	๒๘๙,๕๖๐	๐	๑	๑	๑		-	-	๑๑,๖๔๐	๑๒,๑๒๐	๑๒,๖๐๐	๓๐๑,๒๐๐	๓๑๓,๓๒๐	๓๒๕,๙๒๐	(๒๔,๑๓๐)	
๔๑	ผู้ช่วยครูผู้ช่วย		๑	๑	๑๙๓,๘๐๐	๐	๑	๑	๑		-	-	๗,๘๐๐	๘,๑๖๐	๘,๕๒๐	๒๐๑,๖๐๐	๒๐๙,๗๖๐	๒๑๘,๑๖๐	(๑๖,๑๕๐)	
๔๒	ผู้ช่วยครูผู้ช่วย	-	๑	๑	๑๘๗,๒๐๐	๐	๑	๑	๑		-	-	๐	๐	๐	๑๘๐,๐๐๐	๑๘๐,๐๐๐	๑๘๗,๒๐๐	ว่างเดิม	
	ศูนย์พัฒนาเด็กเล็กบ้านตุม																			
๔๓	ผู้อำนวยการศูนย์พัฒนาเด็กเล็ก		๑	๑	-	๐	๑	๑	๑		-	-	-	-	-	-	-	-	๐	เงินอุดหนุน

ที่	ชื่อสายงาน	ระดับ ตำแหน่ง	จำนวน ทั้งหมด	จำนวนที่มีอยู่ปัจจุบัน			อัตราตำแหน่งที่คาดว่าจะ จะต้องใช้ ในช่วงระยะ ๓ ปีข้างหน้า			อัตรากำลังคน เพิ่ม / ลด			ภาระค่าใช้จ่ายเพิ่มขึ้น (๓)			ค่าใช้จ่ายรวม (๔)			หมายเหตุ
				จำนวน (คน)	เงินเดือน (๑)	เงินประจำ ตำแหน่ง (๒)	๒๕๖ ๗	๒๕๖ ๘	๒๕๖ ๙	๒๕๖ ๗	๒๕๖ ๘	๒๕๖ ๙	๒๕๖๗	๒๕๖๘	๒๕๖๙	๒๕๖๗	๒๕๖๘	๒๕๖๙	
๔๔	ครู		๑	๑	-	๐	๑	๑	๑	-	-	-						๐	เงินอุดหนุน
๔๕	ครู		๑	๑	-	๐	๑	๑	๑	-	-	-						๐	เงินอุดหนุน
๔๖	ครู		๑	๑	-	๐	๑	๑	๑	-	-	-						๐	เงินอุดหนุน
	พนักงานจ้างตามภารกิจ																		
๔๗	ผู้ช่วยครูผู้ช่วย		๑	๑	๑๙๓,๘๐๐	๐	๑	๑	๑	-	-	-	๗,๘๐๐	๘,๑๖๐	๘,๔๐๐	๒๐๑,๖๐๐	๒๐๙,๗๖๐	๒๑๘,๑๖๐	(๑๖,๑๕๐)
	พนักงานจ้างทั่วไป																		
๔๘	ผู้ดูแลเด็ก	-	๑	๑	๑๐๘,๐๐๐	๐	๑	๑	๑	-	-	-	๐	๐	๐	๑๐๘,๐๐๐	๑๐๘,๐๐๐	๑๐๘,๐๐๐	(๙,๐๐๐)
	ศูนย์พัฒนาเด็กเล็กบ้านเหมสูง																		
๔๙	ผู้อำนวยการศูนย์พัฒนาเด็กเล็ก		๑	๑	-	๐	๑	๑	๑	-	-	-	-	-	-	-	-	๐	เงินอุดหนุน
๕๐	ครู		๑	๑	-	๐	๑	๑	๑	-	-	-						๐	เงินอุดหนุน
๕๑	ครู		๑	๑	-	๐	๑	๑	๑	-	-	-						๐	เงินอุดหนุน
	พนักงานจ้างตามภารกิจ																	๐	
๕๒	ผู้ดูแลเด็ก (ทักษะ)		๑	๑	๑๔๗,๓๖๐	๐	๑	๑	๑	-	-	-	-	-	-	-	-	๐	เงินอุดหนุน
	กองสวัสดิการสังคม (๑๑)																		
๕๓	ผู้อำนวยการกองสวัสดิการสังคม (นักบริหารงานสวัสดิการสังคม)	ต้น	๑	๑	๔๖๘,๙๖๐	๔๒,๐๐๐	๑	๑	๑	-	-	-	๑๔,๑๖๐	๑๕,๔๘๐	๑๖,๐๘๐	๕๒๕,๑๒๐	๕๔๐,๖๐๐	๕๕๖,๖๘๐	(๓๙,๐๘๐)
๕๔	นักพัฒนาชุมชน	ปก./ชก.	๑	๑	๓๙๖,๐๐๐	๐	๑	๑	๑	-	-	-	๑๓,๓๒๐	๑๓,๓๒๐	๑๓,๐๘๐	๔๐๙,๓๒๐	๔๒๒,๖๔๐	๔๓๕,๗๒๐	(๓๓,๐๐๐)
๕๕	เจ้าพนักงานพัฒนาชุมชน	ปง./ชง.	๑	๑	๒๐๒,๖๒๐	๐	๑	๑	๑	-	-	-	๖,๕๔๐	๖,๕๔๐	๖,๕๔๐	๒๐๙,๑๖๐	๒๑๕,๗๐๐	๒๒๒,๒๔๐	ว่างเต็ม
๕๖	เจ้าพนักงานธุรการ	ปง./ชง.	๑	๑	๒๐๒,๖๒๐	๐	๑	๑	๑	-	-	-	๖,๕๔๐	๖,๕๔๐	๖,๕๔๐	๒๐๙,๑๖๐	๒๑๕,๗๐๐	๒๒๒,๒๔๐	ว่างเต็ม
	พนักงานจ้างตามภารกิจ																		
๕๗	ผู้ช่วยนักพัฒนาชุมชน	-	๑	๑	๑๘๗,๒๐๐	๐	๑	๑	๑	-	-	-	๐	๐	๐	๑๘๐,๐๐๐	๑๘๐,๐๐๐	๑๘๗,๒๐๐	ว่างเต็ม

ที่	ชื่อสายงาน	ระดับ ตำแหน่ง	จำนวน ทั้งหมด	จำนวนที่มีอยู่ปัจจุบัน		เงินประจำ ตำแหน่ง (๒)	อัตราตำแหน่งที่คาดว่าจะ ต้องใช้ ในช่วงระยะ ๓ ปี ข้างหน้า			อัตรากำลังคน เพิ่ม / ลด			ภาวะค่าใช้จ่ายเพิ่มขึ้น (๓)			ค่าใช้จ่ายรวม (๔)			หมายเหตุ	
				จำนวน (คน)	เงินเดือน (๑)		๒๕๖ ๗	๒๕๖ ๘	๒๕๖ ๙	๒๕๖ ๗	๒๕๖ ๘	๒๕๖ ๙	๒๕๖๗	๒๕๖๘	๒๕๖๙	๒๕๖๗	๒๕๖๘	๒๕๖๙		
	กองส่งเสริมการเกษตร (๑๔)																			
๕๘	ผู้อำนวยการกองส่งเสริม การเกษตร (นักบริหารงาน การเกษตร)	ต้น	๑	๑	๔๖๘,๙๖๐	๔๒,๐๐๐	๑	๑	๑	-	-	-	๑๔,๑๖๐	๑๕,๔๘๐	๑๖,๐๘๐	๕๒๕,๑๒๐	๕๔๐,๖๐๐	๕๕๖,๖๘๐	(๓๙,๐๘๐)	
๕๙	นักวิชาการเกษตร	ปก./ชก.	๑	๑	๓๗๖,๐๘๐	๐	๑	๑	๑	-	-	-	๑๓,๓๒๐	๑๓,๓๒๐	๑๓,๔๔๐	๓๕๕,๓๒๐	๓๖๗,๓๒๐	๓๗๙,๓๒๐	(๓๑,๓๔๐)	
๖๐	เจ้าพนักงานการเกษตร	ปง./ชง.	๑	๑	๒๐๒,๖๒๐	๐	๑	๑	๑	-	-	-	๖,๕๔๐	๖,๕๔๐	๖,๕๔๐	๒๐๙,๑๖๐	๒๑๕,๗๐๐	๒๒๒,๒๔๐	ว่างเดิม	
๖๑	เจ้าพนักงานธุรการ	ปง./ชง.	๑	๑	๒๐๒,๖๒๐	๐	๑	๑	๑	-	-	-	๖,๕๔๐	๖,๕๔๐	๖,๕๔๐	๒๐๙,๑๖๐	๒๑๕,๗๐๐	๒๒๒,๒๔๐	ว่างเดิม	
	ลูกจ้างประจำ																			
๖๒	คนงานเครื่องสูบน้ำ	-	๑	๑	๓๐๘,๐๔๐	๐	๑	๑	๑	-	-	-	-	-	-	-	-	-	-	เงินอุหนุน
	พนักงานจ้างตามภารกิจ																			
๖๓	ผู้ช่วยนักวิชาการเกษตร	-	๑	๑	๒๓๕,๖๘๐	๐	๑	๑	๑	-	-	-	๙,๔๘๐	๙,๘๘๐	๑๐,๒๐๐	๒๔๕,๑๖๐	๒๕๕,๐๐๐	๒๖๕,๒๐๐	(๑๙,๖๔๐)	
๖๔	คนงานเครื่องสูบน้ำ	-	๑	๑	๑๙๗,๗๖๐	๐	๑	๑	๑	-	-	-	๗,๙๒๐	๘,๒๘๐	๘,๖๔๐	๒๐๕,๖๘๐	๒๑๓,๙๖๐	๒๒๒,๖๐๐	(๑๖,๔๘๐)	
	หน่วยตรวจสอบภายใน																			
๖๕	นักวิชาการตรวจสอบภายใน	ปก./ชก.	๑	๑	๓๗๖,๐๘๐	๐	๑	๑	๑	-	-	-	๑๓,๓๒๐	๑๓,๓๒๐	๑๓,๔๔๐	๓๕๕,๓๒๐	๓๖๗,๓๒๐	๓๗๙,๓๒๐	(๓๑,๓๔๐)	
(๔)	รวม		๖๕	๖๕	๑๕,๙๖๘,๕๘๐	๓๙๖,๐๐๐	๖๒	๖๕	๖๕		+๓	-	-	-	-	๑๖,๐๔๒,๘๙๐	๑๖,๕๕๖,๕๕๐	๑๗,๑๐๑,๖๕๐		
(๕)	ประมาณการประโยชน์ตอบแทน อื่น ๑๕ %															๒,๔๐๖,๔๓๔	๒,๔๘๓,๔๘๓	๒,๕๖๕,๒๔๘		
(๖)	รวมเป็นค่าใช้จ่ายบุคคลทั้งสิ้น															๑๘,๔๔๙,๓๒๔	๑๙,๐๔๐,๐๓๓	๑๙,๖๖๖,๘๙๘		
(๗)	คิดเป็นร้อยละ ๔๐ ของงบประมาณรายจ่ายประจำปี															๓๒,๙๕๕	๓๒,๓๘๘	๓๑,๘๕๕		

๑๐. แผนภูมิโครงสร้างการแบ่งส่วนราชการตามแผนอัตรากำลัง ๓ ปี ขององค์การบริหารส่วนตำบลทองหลาง
โครงสร้างองค์การบริหารส่วนตำบลทองหลาง

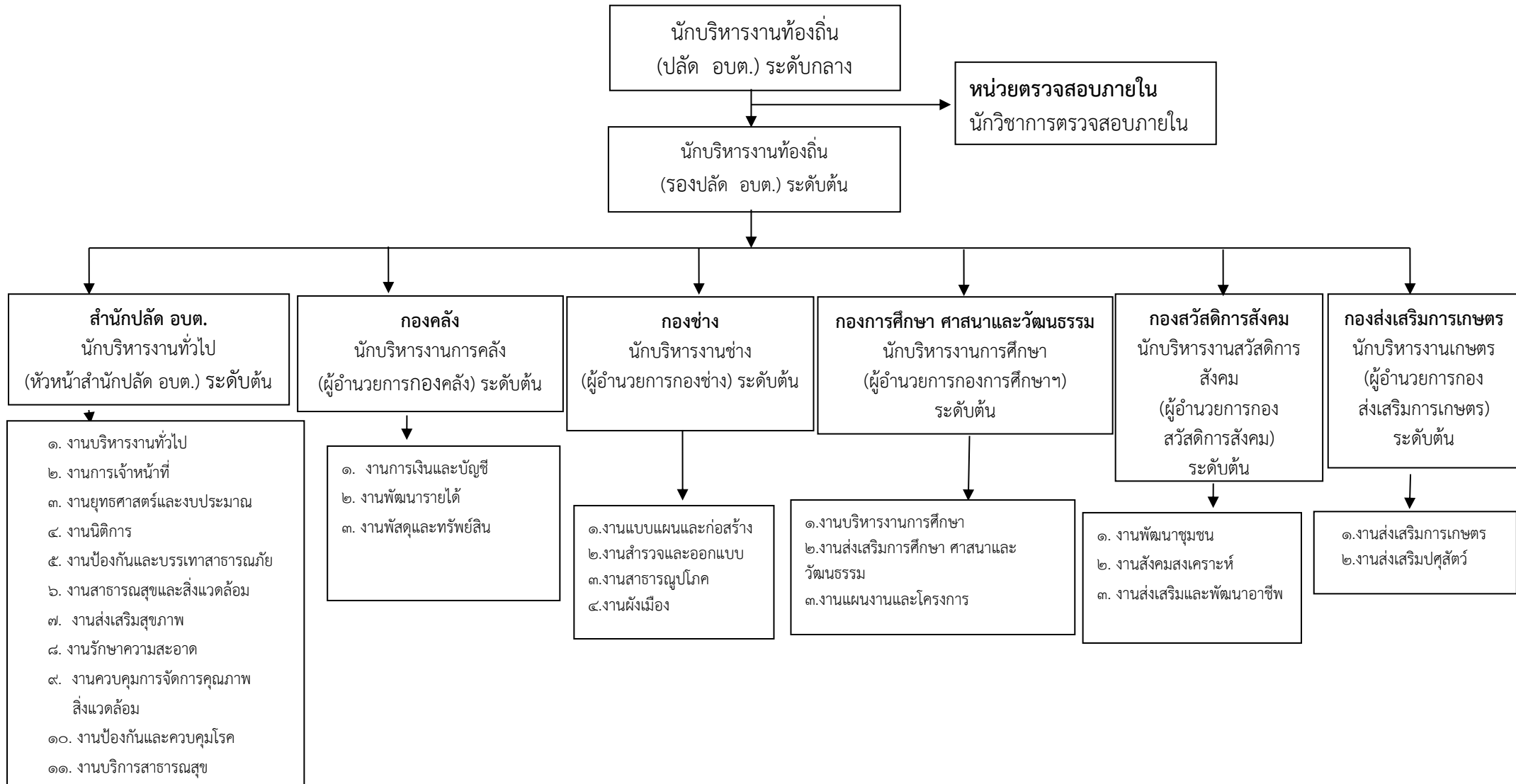

โครงสร้างสำนักปลัด อบต.

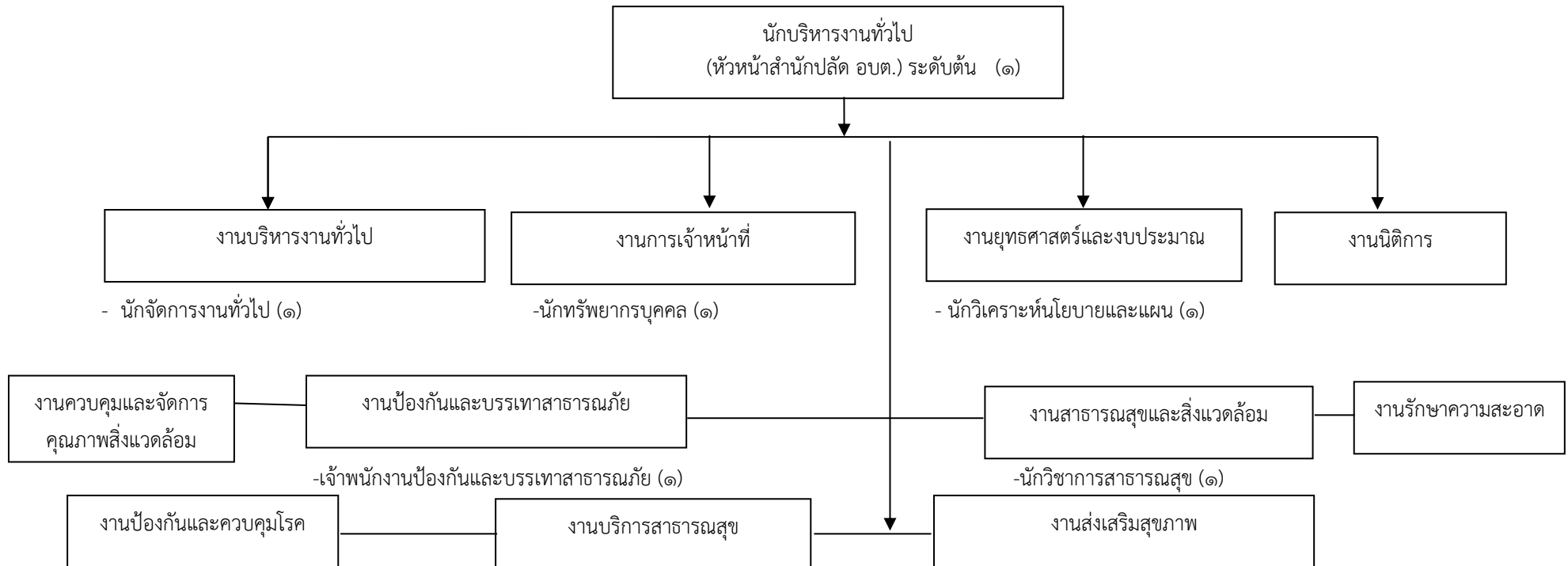

- พนักงานขับรถยนต์ (๑) (ลูกจ้างประจำ)
- ผู้ช่วยเจ้าพนักงานป้องกันและบรรเทาสาธารณภัย (๑) (ภารกิจ)
- พนักงานขับเครื่องจักรกลขนาดเบา (๑) (ภารกิจ)
- ภารโรง (๑) (ทั่วไป)

- ผู้ช่วยนักวิเคราะห์นโยบายและแผน (๑)
- ผู้ช่วยเจ้าพนักงานธุรการ (๑) (ภารกิจ)
- ผู้ช่วยเจ้าพนักงานสาธารณสุข (๑) (ภารกิจ)
- คนงาน (๑) (ทั่วไป)

โครงสร้างองค์กร

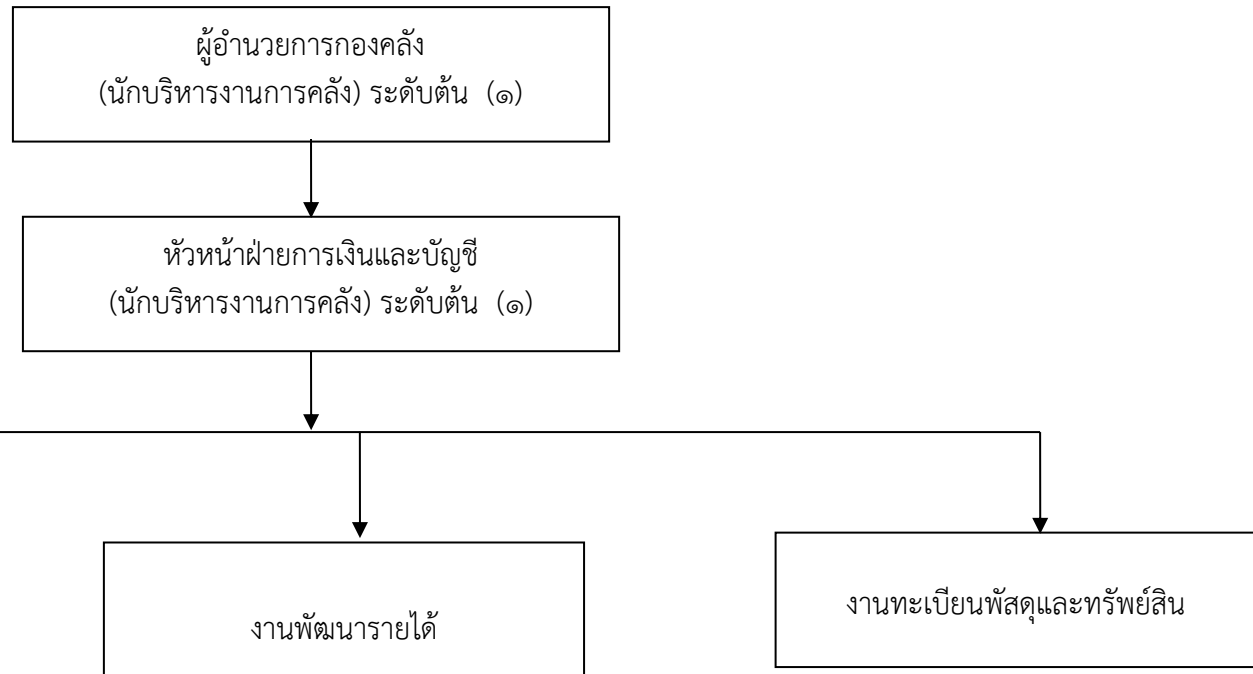

- นักวิชาการเงินและบัญชีปฏิบัติการ/ชำนาญการ (๑)
- นักวิชาการคลังปฏิบัติการ/ชำนาญการ (๑)
- ผู้ช่วยนักวิชาการคลัง (ภารกิจ) (๑)

- นักวิชาการจัดเก็บรายได้ปฏิบัติการ/ชำนาญการ (๑)
- ผู้ช่วยนักวิชาการจัดเก็บรายได้ (ภารกิจ) (๑)

- นักวิชาการพัสดุปฏิบัติการ/ชำนาญการ (๑)
- ผู้ช่วยนักวิชาการพัสดุ (ภารกิจ) (๑)

โครงสร้างกองช่าง

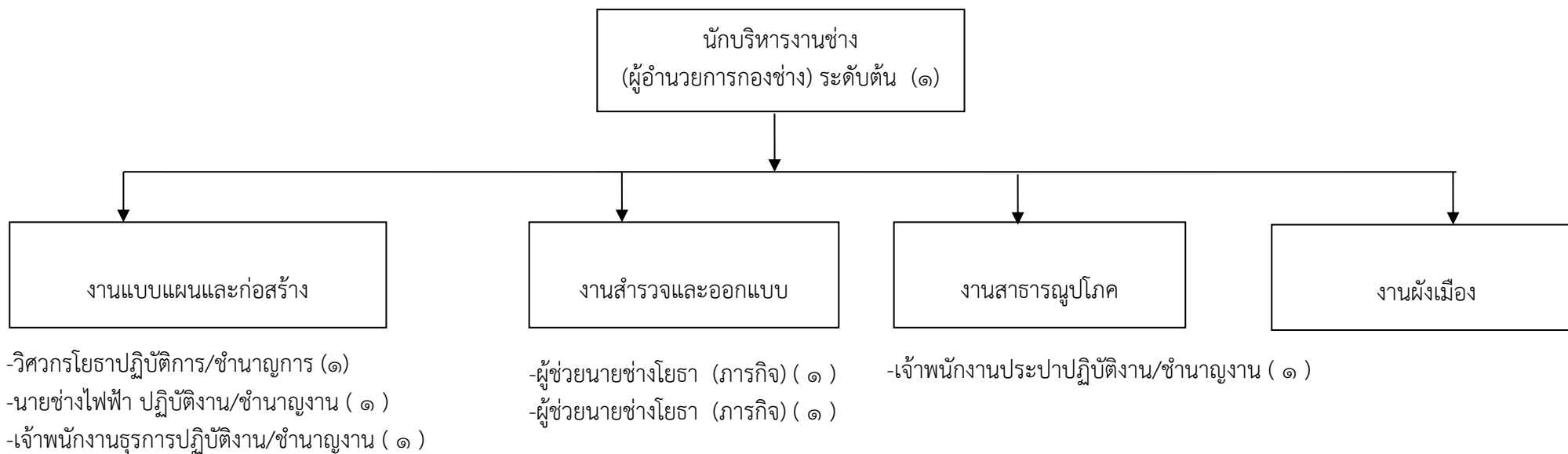

โครงสร้างกองการศึกษา ศาสนาและวัฒนธรรม

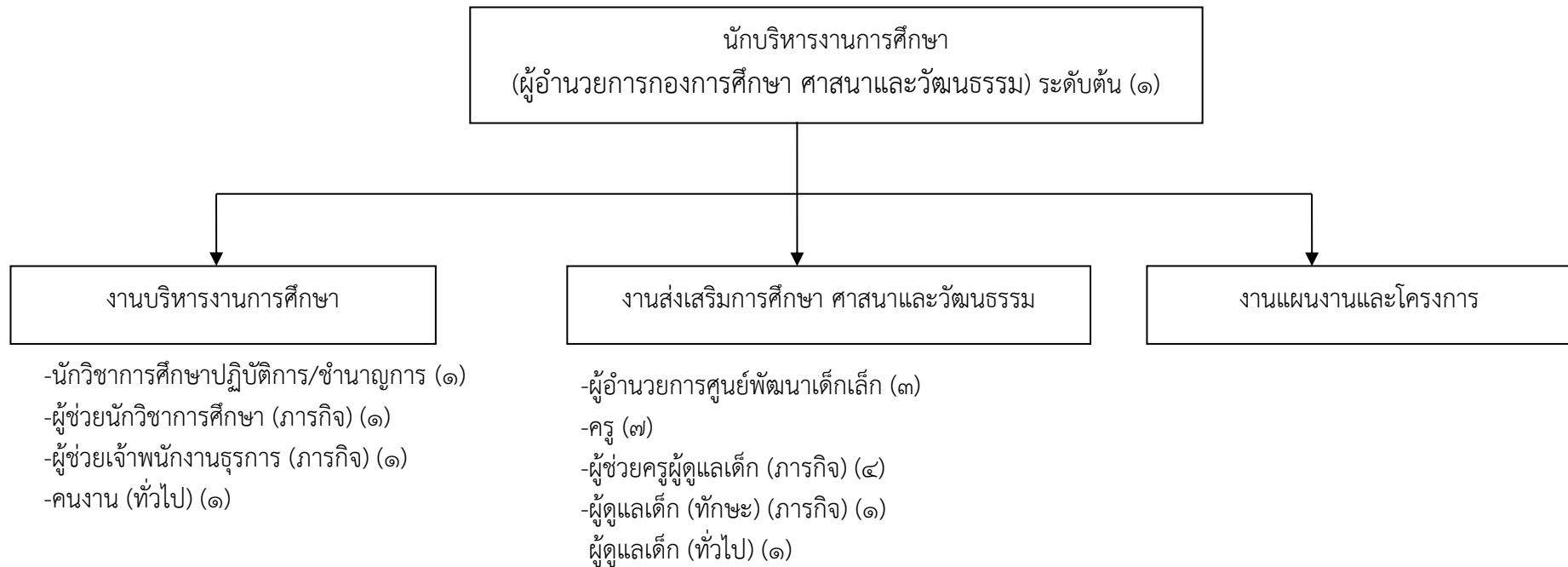

โครงสร้างกองสวัสดิการสังคม

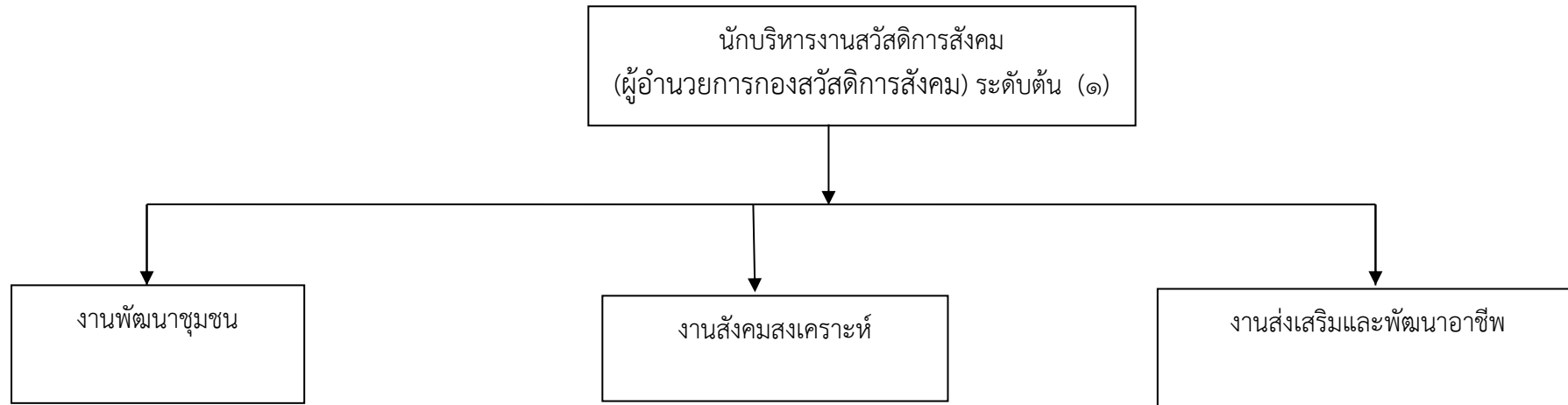

- นักพัฒนาชุมชนปฏิบัติการ/ชำนาญการ (๑)
- เจ้าพนักงานพัฒนาชุมชนปฏิบัติงาน/ชำนาญงาน (๑)
- เจ้าพนักงานธุรการปฏิบัติงาน/ชำนาญงาน (๑)
- ผู้ช่วยนักพัฒนาชุมชน (ภารกิจ) (๑)

โครงสร้างกองส่งเสริมการเกษตร

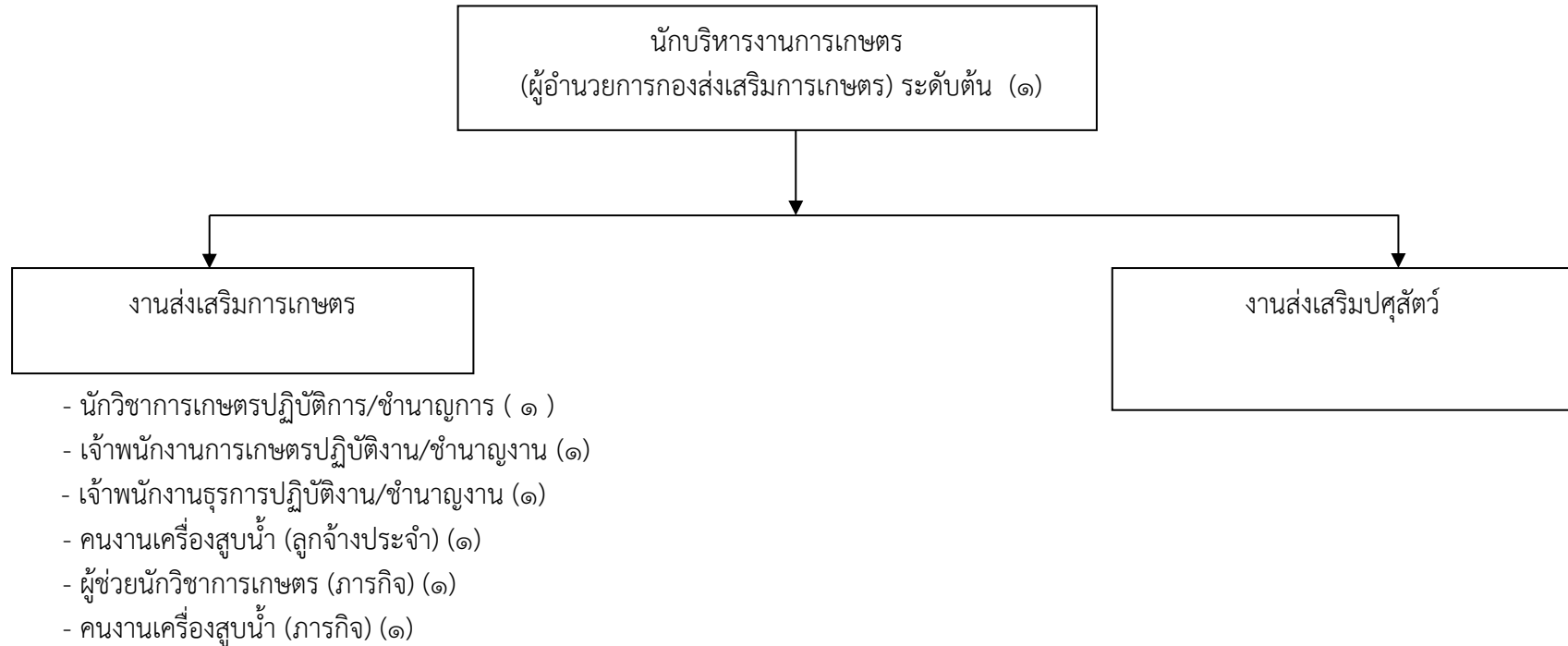

หมายเหตุ ลูกจ้างประจำตำแหน่ง คนงานเครื่องสูบน้ำ โครงการถ่ายโอนบุคลากรมาจากกรมชลประทานพร้อมเงินอุดหนุน

โครงสร้างหน่วยตรวจสอบภายใน

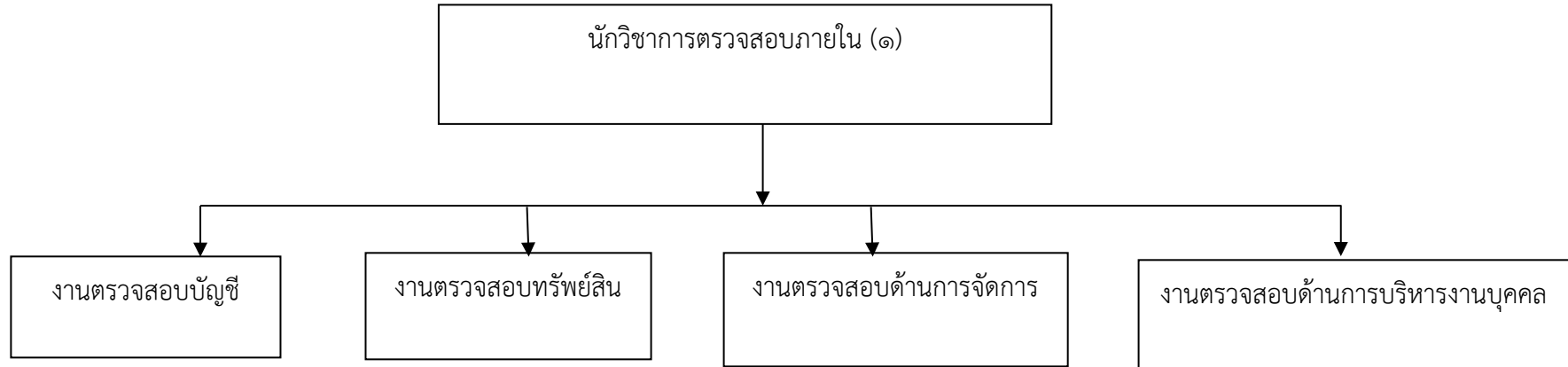

๑๑. บัญชีแสดงจัดคนลงสู่ตำแหน่งและการกำหนดเลขที่ตำแหน่งในส่วนราชการ

ที่	ชื่อ - สกุล	คุณวุฒิ การศึกษา	กรอบอัตรากำลังเดิม			กรอบอัตรากำลังใหม่ (ระบบแบ่ง)			เงินเดือน			หมายเหตุ
			เลขที่ตำแหน่ง	ตำแหน่ง	ระดับ	เลขที่ตำแหน่ง	ตำแหน่ง	ระดับ	เงินเดือน	เงินประจำ ตำแหน่ง	เงิน ค่าตอบแทน/ เงินเพิ่มอื่นๆ	
๑	-		๒๐-๓-๐๐-๑๑๐๑-๐๐๑	ปลัดองค์การบริหารส่วนตำบล (นักบริหารงานท้องถิ่น)	กลาง	๒๐-๓-๐๐-๑๑๐๑-๐๐๑	ปลัดองค์การบริหารส่วนตำบล (นักบริหารงานท้องถิ่น)	กลาง	๕๔๘,๐๔๐ (ค่ากลางเงินเดือน)	๘๔,๐๐๐ (๗,๐๐๐x๑๒)	-	๖๓๒,๐๔๐
๒	นางภรณ์พิมล เกียรติภักษรสกุล	ร.ม.	๒๐-๓-๐๐-๑๑๐๑-๐๐๒	รองปลัดองค์การบริหารส่วนตำบล (นักบริหารงานท้องถิ่น)	ต้น	๒๐-๓-๐๐-๑๑๐๑-๐๐๒	รองปลัดองค์การบริหารส่วนตำบล (นักบริหารงานท้องถิ่น)	ต้น	๔๗๕,๕๖๐ (๓๙,๖๓๐x๑๒)	๔๒,๐๐๐ (๓,๕๐๐x๑๒)	-	๔๖๒,๒๔๐
๓	นายกิตติศักดิ์ ทองธนเศรษฐ์	น.บ.	๒๐-๓-๐๑-๒๑๐๑-๐๐๑	หัวหน้าสำนักปลัด อบต. (นักบริหารงานทั่วไป)	ต้น	๒๐-๓-๐๑-๒๑๐๑-๐๐๑	หัวหน้าสำนักปลัด อบต. (นักบริหารงานทั่วไป)	ต้น	๔๖๘,๙๖๐ (๓๙,๐๘๐x๑๒)	๔๒,๐๐๐ (๓,๕๐๐x๑๒)	-	๕๑๐,๙๖๐
๔	นางสาวรุทยาวิทย์ ตอทองกลาง	ร.ม.	๒๐-๓-๐๑-๓๑๐๑-๐๐๑	นักจัดการงานทั่วไป	ชก.	๒๐-๓-๐๑-๓๑๐๑-๐๐๑	นักจัดการงานทั่วไป	ชก.	๔๖๒,๒๔๐ (๓๘,๕๒๐x๑๒)	-	-	๔๖๒,๒๔๐
๕	นางสาวพิชานันท์ เกตุอร่าม	บธ.ม.	๒๐-๓-๐๑-๓๑๐๑-๐๐๑	นักทรัพยากรบุคคล	ชก.	๒๐-๓-๐๑-๓๑๐๑-๐๐๑	นักทรัพยากรบุคคล	ชก.	๓๑๑,๖๔๐ (๒๕,๙๗๐x๑๒)	-	-	๓๑๑,๖๔๐
๖	ส.อ.เสฏฐวุฒิ ดับทุกขรัฐ	บธ.ป.	๒๐-๓-๐๑-๓๑๐๑-๐๐๒	นักวิเคราะห์นโยบาย และแผน	ปก./ ชก.	๒๐-๓-๐๑-๓๑๐๑-๐๐๒	นักวิเคราะห์นโยบาย และแผน	ปก./ ชก.	๓๘๙,๔๐๐ (๓๒,๔๕๐x๑๒)	-	-	๓๖๙,๔๘๐
๗	-	-	๒๐-๓-๐๑-๓๖๐๑-๐๐๑	นักวิชาการ สาธารณสุข	ปก./ ชก.	๒๐-๓-๐๑-๓๖๐๑-๐๐๑	นักวิชาการ สาธารณสุข	ปก./ ชก.	๓๕๕,๓๒๐ (ค่ากลางเงินเดือน)	-	-	๓๕๕,๓๒๐
๘	-	-	๒๐-๓-๐๑-๔๘๐๕-๐๐๑	เจ้าพนักงานป้องกัน และบรรเทาสาธารณ ภัย	-	๒๐-๓-๐๑-๔๘๐๕-๐๐๑	เจ้าพนักงานป้องกัน และบรรเทาสาธารณ ภัย	-	๒๙๗,๙๐๐ (ค่ากลางเงินเดือน)	-	-	๒๙๗,๙๐๐ (ว่างเดิม)

ที่	ชื่อ - สกุล	คุณวุฒิ การศึกษา	กรอบอัตรากำลังเดิม			กรอบอัตรากำลังใหม่ (ระบบแบ่ง)			เงินเดือน			หมายเหตุ
			เลขที่ตำแหน่ง	ตำแหน่ง	ระดับ	เลขที่ตำแหน่ง	ตำแหน่ง	ระดับ	เงินเดือน	เงินประจำ ตำแหน่ง	เงิน ค่าตอบแทน/ เงินเพิ่มอื่นๆ	
๙	-	-	๒๐-๓-๐๔-๒๑๐๒-๐๐๑	ผู้อำนวยการกองคลัง (นักบริหารงานการคลัง)	ต้น	๒๐-๓-๐๔-๒๑๐๒-๐๐๑	ผู้อำนวยการกองคลัง (นักบริหารงานการคลัง)	ต้น	๓๙๓,๖๐๐ (ค่ากลางเงินเดือน)	๔๒,๐๐๐ (๓,๕๐๐x๑๒)	-	๔๓๕,๖๐๐ (ว่างเดิม)
๑๐	นางสาวปรีญาภรณ์ นานาค	บธ.ม.	๒๐-๓-๐๔-๒๑๐๒-๐๐๒	หัวหน้าฝ่ายการเงินและบัญชี (นักบริหารงานการคลัง)	ต้น	๒๐-๓-๐๔-๒๑๐๒-๐๐๒	หัวหน้าฝ่ายการเงินและบัญชี (นักบริหารงานการคลัง)	ต้น	๕๑๔,๖๘๐ (๔๒,๘๙๐x๑๒)	๑๘,๐๐๐ (๑,๕๐๐x๑๒)	-	๕๓๒,๖๘๐
๑๑	น.ท.หญิง อภิขญา จันทร์ชู	บธ.ป.	๒๐-๓-๐๔-๓๒๐๑-๐๐๑	นักวิชาการเงินและบัญชี	ปก./ชก.	๒๐-๓-๐๔-๓๒๐๑-๐๐๑	นักวิชาการเงินและบัญชี	ปก.	๔๕๕,๕๒๐ (๓๗,๙๖๐x๑๒)	-	-	๔๕๕,๕๒๐
๑๒	นางนิภา อิสันเทียะ	บธ.ป.	๒๐-๓-๐๔-๓๒๐๒-๐๐๑	นักวิชาการคลัง	ปก./ชก.	๒๐-๓-๐๔-๓๒๐๒-๐๐๑	นักวิชาการคลัง	ชก.	๔๑๖,๑๖๐ (๓๔,๖๘๐x๑๒)	-	-	๔๑๖,๑๖๐
๑๓	นางสุริยาภรณ์ ชัยหม่อม	บธ.ป.	๒๐-๓-๐๔-๓๒๐๓-๐๐๑	นักวิชาการจัดเก็บรายได้	ชก.	๒๐-๓-๐๔-๓๒๐๓-๐๐๑	นักวิชาการจัดเก็บรายได้	ชก.	๓๖๙,๔๘๐ (๓๐,๗๙๐x๑๒)	-	-	๓๖๙,๔๘๐
๑๔	-	-	๒๐-๓-๔-๓๒๐๔-๐๐๑	นักวิชาการพัสดุ	ปก./ชก.	๒๐-๓-๔-๓๒๐๔-๐๐๑	นักวิชาการพัสดุ	ปก./ชก.	๓๕๕,๓๒๐ (ค่ากลางเงินเดือน)	-	-	๓๕๕,๓๒๐
๑๕	นายวินัย พันตาเอก	อส.ป.	๒๐-๓-๐๕-๒๑๐๓-๐๐๑	ผู้อำนวยการกองช่าง (นักบริหารงานช่าง)	ต้น	๒๐-๓-๐๕-๒๑๐๓-๐๐๑	ผู้อำนวยการกองช่าง (นักบริหารงานช่าง)	ต้น	๔๐๙,๓๒๐ (๓๔,๑๑๐x๑๒)	๔๒,๐๐๐ (๓,๕๐๐x๑๒)	-	๔๕๑,๓๒๐
๑๖	-	-	-	-	-	๒๐-๓-๐๕-๓๗๐๑-๐๐๑	วิศวกรโยธา	ปก./ชก.	๓๕๕,๓๒๐ (ค่ากลางเงินเดือน)	-	-	๓๕๕,๓๒๐ (ว่างเดิม)

ที่	ชื่อ - สกุล	คุณวุฒิ การศึกษา	กรอบอัตรากำลังเดิม			กรอบอัตรากำลังใหม่ (ระบบแบ่ง)			เงินเดือน			หมายเหตุ
			เลขที่ตำแหน่ง	ตำแหน่ง	ระดับ	เลขที่ตำแหน่ง	ตำแหน่ง	ระดับ	เงินเดือน	เงินประจำ ตำแหน่ง	เงิน ค่าตอบแทน/ เงินเพิ่มอื่นๆ	
๑๗	-	-	๒๐-๓-๐๕-๔๗๐๖- ๐๐๑	นายช่างไฟฟ้า	ปง./ชง.	๒๐-๓-๐๕-๔๗๐๖- ๐๐๑	นายช่างไฟฟ้า	ปง./ชง.	๒๙๗,๙๐๐ (ค่ากลางเงินเดือน)	-	-	๒๙๗,๙๐๐ (ว่างเดิม)
๑๘	จำสืบเอกเอกธนัช ดัดถุยาวัตร	ปวส.	๒๐-๓-๐๕-๔๑๐๑- ๐๐๑	เจ้าพนักงานธุรการ	ชง.	๒๐-๓-๐๕-๔๑๐๑- ๐๐๑	เจ้าพนักงานธุรการ	ชง.	๓๔๖,๕๖๐ (๒๘,๘๘๐x๑๒)	-	-	๓๔๖,๕๖๐
๑๙	-	-	๒๐-๓-๐๕-๔๗๐๗- ๐๐๑	เจ้าพนักงานประปา	ปง./ชง.	๒๐-๓-๐๕-๔๗๐๗- ๐๐๑	เจ้าพนักงานประปา	ปง./ชง.	๒๙๗,๙๐๐ (ค่ากลางเงินเดือน)	-	-	๒๙๗,๙๐๐ กำหนดเพิ่ม
๒๐	-	-	๒๐-๓-๐๘-๒๑๐๗- ๐๐๑	ผู้อำนวยการกอง การศึกษาฯ (นักบริหารงาน การศึกษา)	ต้น	๒๐-๓-๐๘-๒๑๐๗- ๐๐๑	ผู้อำนวยการกอง การศึกษาฯ (นักบริหารงาน การศึกษา)	ต้น	๓๙๓,๖๐๐ (ค่ากลางเงินเดือน)	๔๒,๐๐๐ (๓,๕๐๐x๑๒)	-	๔๓๕,๖๐๐
๒๑	-	-		นักวิชาการศึกษา	ปก./ ชก.	๒๐-๓-๐๘-๓๘๐๓- ๐๐๑	นักวิชาการศึกษา	ปก./ ชก.	๓๕๕,๓๒๐ (ค่ากลางเงินเดือน)	-	-	๓๕๕,๓๒๐ (ว่างเดิม)
๒๒	-	-	-	-	-	-	ผู้อำนวยการศูนย์ พัฒนาเด็กเล็ก	ต้น	-	-	-	(ว่างเดิม)
๒๓	-	-	-	-	-	-	ผู้อำนวยการศูนย์ พัฒนาเด็กเล็ก	ต้น	-	-	-	(ว่างเดิม)
๒๔	-	-	-	-	-	-	ผู้อำนวยการศูนย์ พัฒนาเด็กเล็ก	ต้น	-	-	-	(ว่างเดิม)
๒๕	นางประไพ วรทองกลาง	ศษ.ม.	๒๐๓๐๘๖๖๐๐๑๑๗	ครู	คศ.๓	๒๐๓๐๘๖๖๐๐๑๑๗	ครู	คศ.๓	๔๓๑,๘๘๐ (๓๕,๙๙๐x๑๒)	๖๗,๒๐๐ (๕,๖๐๐x๑๒)	๖๗,๒๐๐ (๕,๖๐๐x๑๒)	๕๖๖,๒๘๐
๒๖	นางสาวลัดดา ทิพย์กระโทก	ศษ.ม.	๒๐๓๐๘๖๖๐๐๑๑๘	ครู	คศ.๓	๒๐๓๐๘๖๖๐๐๑๑๘	ครู	คศ.๓	๔๓๒,๑๒๐ (๓๖,๐๑๐x๑๒)	๖๗,๒๐๐ (๕,๖๐๐x๑๒)	๖๗,๒๐๐ (๕,๖๐๐x๑๒)	๕๖๖,๕๒๐

ที่	ชื่อ - สกุล	คุณวุฒิ การศึกษา	กรอบอัตรากำลังเดิม			กรอบอัตรากำลังใหม่ (ระบบแบ่ง)			เงินเดือน			หมายเหตุ
			เลขที่ตำแหน่ง	ตำแหน่ง	ระดับ	เลขที่ตำแหน่ง	ตำแหน่ง	ระดับ	เงินเดือน	เงินประจำ ตำแหน่ง	เงิน ค่าตอบแทน/ เงินเพิ่มอื่นๆ	
๒๗	นางจารุวรรณ รักพวกกลาง	ศษ.ม.	๒๐๓๐๘๖๖๐๐๑๑๙	ครู	คศ.๓	๒๐๓๐๘๖๖๐๐๑๑๙	ครู	คศ.๓	๔๒๔,๕๖๐ (๓๕,๓๘๐x๑๒)	๖๗,๒๐๐ (๕,๖๐๐x๑๒)	๖๗,๒๐๐ (๕,๖๐๐x๑๒)	๕๕๘,๙๖๐
๒๘	นางบุญชู กลิ่นหอม	ศษ.ม.	๒๐๓๐๘๖๖๐๐๑๑๒๐	ครู	คศ.๒	๒๐๓๐๘๖๖๐๐๑๑๒๐	ครู	คศ.๒	๔๑๔,๓๖๐ (๓๔,๕๓๐x๑๒)	๔๒,๐๐๐ (๓,๕๐๐x๑๒)	-	๔๕๖,๓๖๐
๒๙	นางณัฐนันท์ จินทองกลาง	ศษ.ม.	๒๐๓๐๘๖๖๐๐๑๑๒๑	ครู	คศ.๒	๒๐๓๐๘๖๖๐๐๑๑๒๑	ครู	คศ.๒	๔๑๓,๕๒๐ (๓๔,๔๖๐x๑๒)	๔๒,๐๐๐ (๓,๕๐๐x๑๒)	-	๔๕๕,๕๒๐
๓๐	นางอรานุช จรรย์วัฒนสุข	ศษ.บ.	๒๐๓๐๘๖๖๐๐๑๑๒๒	ครู	คศ.๑	๒๐๓๐๘๖๖๐๐๑๑๒๒	ครู	คศ.๑	๓๔๖,๒๐๐ (๒๘,๘๕๐x๑๒)	๔๒,๐๐๐ (๓,๕๐๐x๑๒)	-	๓๘๘,๒๐๐
๓๑	นางสาวกัญฉิกา ศรีดาว	ศษ.ม.	๒๐๓๐๘๖๖๐๐๑๑๒๓	ครู	คศ.๒	๒๐๓๐๘๖๖๐๐๑๑๒๓	ครู	คศ.๒	๒๕๖,๖๔๐ (๒๙,๗๒๐x๑๒)	๔๒,๐๐๐ (๓,๕๐๐x๑๒)	-	๒๙๘,๖๔๐
๓๒	นางนันทา หมอไทย	ร.ม.	๒๐-๓-๑๑-๒๑๐๕-๐๐๑	ผู้อำนวยการกอง สวัสดิการสังคม (นักบริหารงาน สวัสดิการสังคม)	ต้น	๒๐-๓-๑๑-๒๑๐๕-๐๐๑	ผู้อำนวยการกอง สวัสดิการสังคม (นักบริหารงาน สวัสดิการสังคม)	ต้น	๔๖๘,๙๖๐ (๓๙,๐๘๐x๑๒)	๔๒,๐๐๐ (๓,๕๐๐x๑๒)	-	๕๑๐,๙๖๐
๓๓	นางสาวณปภา บุญเพิ่ม	ศศ.บ.	๒๐-๓-๑๑-๓๘๐๑-๐๐๑	นักพัฒนาชุมชน	ชก.	๒๐-๓-๑๑-๓๘๐๑-๐๐๑	นักพัฒนาชุมชน	ชก.	๔๐๒,๗๒๐ (๓๕,๕๖๐x๑๒)	-	-	๔๐๒,๗๒๐
๓๔	-	-	-	-	-	๒๐-๓-๑๑-๔๘๐๑-๐๐๑	เจ้าพนักงานพัฒนา ชุมชน	ปง./ชง.	๒๙๗,๙๐๐ (ค่ากลางเงินเดือน)	-	-	๒๙๗,๙๐๐ (ว่างเดิม)
๓๕	-	-	-	-	-	๒๐-๓-๑๑-๔๑๐๑-๐๐๒	เจ้าพนักงานธุรการ	ปง./ชง.	๒๙๗,๙๐๐ (ค่ากลางเงินเดือน)	-	-	๒๙๗,๙๐๐ (ว่างเดิม)

ที่	ชื่อ - สกุล	คุณวุฒิ การศึกษา	กรอบอัตรากำลังเดิม			กรอบอัตรากำลังใหม่ (ระบบแบ่ง)			เงินเดือน			หมายเหตุ
			เลขที่ตำแหน่ง	ตำแหน่ง	ระดับ	เลขที่ตำแหน่ง	ตำแหน่ง	ระดับ	เงินเดือน	เงินประจำ ตำแหน่ง	เงิน ค่าตอบแทน/ เงินเพิ่มอื่นๆ	
๓๖	นางสาวนิตา ชาแสน	บ.ม.	๒๐-๓-๑๒-๓๒๐๕- ๐๐๑	นักวิชาการ ตรวจสอบภายใน	ปก.	๒๐-๓-๑๒-๓๒๐๕- ๐๐๑	นักวิชาการตรวจสอบ ภายใน	ปก.	๓๗๖,๐๘๐ (๓๑,๓๔๐x๑๒)	-	-	๓๗๖,๐๘๐
๓๗	นางสาวขวัญใจ ด่านทองกลาง	ร.ม.	๒๐-๓-๑๔-๒๑๐๙- ๐๐๑	ผู้อำนวยการกอง ส่งเสริมการเกษตร (นักบริหารงาน การเกษตร)	ต้น	๒๐-๓-๑๔-๒๑๐๙- ๐๐๑	ผู้อำนวยการกอง ส่งเสริมการเกษตร (นักบริหารงาน การเกษตร)	ต้น	๔๖๘,๙๖๐ (๓๙,๐๘๐x๑๒)	๔๒,๐๐๐ (๓,๕๐๐x๑๒)	-	๕๑๐,๙๖๐
๓๘	นายภณ วงศ์ธรรมะ	ป.ตรี	๒๐-๓-๑๔-๓๔๐๑- ๐๐๑	นักวิชาการเกษตร	ปก./ ชก.	๒๐-๓-๑๔-๓๔๐๑- ๐๐๑	นักวิชาการเกษตร	ปก./ ชก.	๓๗๖,๐๘๐ (๓๑,๓๔๐x๑๒)	-	-	๓๗๖,๐๘๐
๓๙	-	-	-	-	-	๒๐-๓-๑๔-๔๔๐๑- ๐๐๑	เจ้าพนักงาน การเกษตร	ปจ./ชง.	๒๙๗,๙๐๐ (ค่ากลางเงินเดือน)	-	-	๒๙๗,๙๐๐ (ว่างเดิม)
๔๐	-	-	-	-	-	๒๐-๓-๑๔-๔๑๐๑- ๐๐๓	เจ้าพนักงานธุรการ	ปจ./ชง.	๒๙๗,๙๐๐ (ค่ากลางเงินเดือน)	-	-	๒๙๗,๙๐๐ (ว่างเดิม)
๔๑	ลูกจ้างประจำ นายสุทิกรณ์ จรรย์วัฒนสุข	ร.ป.บ.	-	พนักงานขับรถยนต์	-	-	พนักงานขับรถยนต์	-	๒๗๑,๒๐๐ (๒๒,๖๐๐x๑๒)	-	-	๒๗๑,๒๐๐
๔๒	นายสำรอง กองทองกลาง	ป.๖	-	คนงานเครื่องสูบน้ำ	-	-	คนงานเครื่องสูบน้ำ	-	๓๐๘,๐๔๐ (๒๕,๖๗๐x๑๒)	-	๑,๐๒๖.๘๐	๓๐๙,๐๖๗
๔๓	พนักงานจ้างตามภารกิจ นางนันทนา แหนกลาง	-	-	ผู้ช่วยนักวิเคราะห์ นโยบายและแผน	-	-	ผู้ช่วยนักวิเคราะห์ นโยบายและแผน	-	๑๘๘,๑๖๐ (๑๕,๖๘๐x๑๒)	-	-	๑๘๘,๑๖๐

ที่	ชื่อ - สกุล	คุณวุฒิ การศึกษา	กรอบอัตรากำลังเดิม			กรอบอัตรากำลังใหม่ (ระบบแบ่ง)			เงินเดือน			หมายเหตุ
			เลขที่ตำแหน่ง	ตำแหน่ง	ระดับ	เลขที่ตำแหน่ง	ตำแหน่ง	ระดับ	เงินเดือน	เงินประจำ ตำแหน่ง	เงิน ค่าตอบแทน/ เงินเพิ่มอื่นๆ	
๔๔	นายทินภัทร ถิ่นทองกลาง	ปวส.	-	ผู้ช่วยเจ้าพนักงาน ป้องกันฯ	-	-	ผู้ช่วยเจ้าพนักงาน ป้องกันฯ	-	๒๑๒,๗๖๐ (๑๗,๗๓๐x๑๒)	-	-	๒๑๒,๗๖๐
๔๕	นางสาวกานดา จิ่นทองกลาง	ส.บ.	-	ผู้ช่วยเจ้าพนักงาน สาธารณสุข	-	-	ผู้ช่วยเจ้าพนักงาน สาธารณสุข	-	๑๖๒,๐๐๐ (๑๓,๕๐๐x๑๒)	-	๑๓,๒๐๐ (๑,๑๐๐x๑๒)	๑๗๕,๒๐๐
๔๖	นางสาวธนพร แก้วใส	ปวส.	-	ผู้ช่วยเจ้าพนักงาน ธุรการ	-	-	ผู้ช่วยเจ้าพนักงาน ธุรการ	-	๑๕๐,๐๐๐ (๑๒,๕๐๐x๑๒)	-	๒๔,๐๐๐ (๒,๐๐๐x๑๒)	๑๗๔,๐๐๐
๔๗	นายทศพล สระทองกลาง	ม.๖	-	พนักงานขับ เครื่องจักรกลขนาด เบา	-	-	พนักงานขับ เครื่องจักรกลขนาด เบา	-	๑๗๘,๔๔๐ (๑๔,๘๗๐x๑๒)	-	-	๑๗๘,๔๔๐
๔๘	นางสาวนภัสร์นันท์ มะเร็งสิทธิ์	บธ.บ	-	ผู้ช่วยนักวิชาการคลัง	-	-	ผู้ช่วยนักวิชาการคลัง	-	๒๙๓,๖๔๐ (๒๔,๔๗๐x๑๒)	-	-	๒๙๓,๖๔๐
๔๙	นางสาวมยุรฉัตร พิมพ์ ทองกลาง	บธ.บ	-	ผู้ช่วยนักวิชาการ จัดเก็บรายได้	-	-	ผู้ช่วยนักวิชาการ จัดเก็บรายได้	-	๒๗๒,๘๘๐ (๒๒,๗๔๐x๑๒)	-	-	๒๗๒,๘๘๐
๕๐	นางสาวนราวัลลภ พิษทองกลาง	บธ.บ	-	ผู้ช่วยนักวิชาการ พัสดุ	-	-	ผู้ช่วยนักวิชาการพัสดุ	-	๒๔๖,๔๘๐ (๒๐,๕๕๐x๑๒)	-	-	๒๔๖,๔๘๐
๕๑	นายศราวุธ ลือทองกลาง	ปวส.	-	ผู้ช่วยนายช่างโยธา	-	-	ผู้ช่วยนายช่างโยธา	-	๒๐๗,๗๒๐ (๑๗,๓๑๐x๑๒)	-	-	๒๐๗,๗๒๐
๕๒			-	ผู้ช่วยนายช่างโยธา	-	-	ผู้ช่วยนายช่างโยธา	-	๑๘๐,๐๐๐ (๑๕,๐๐๐x๑๒)	-	-	๑๘๐,๐๐๐

ที่	ชื่อ - สกุล	คุณวุฒิ การศึกษา	กรอบอัตรากำลังเดิม			กรอบอัตรากำลังใหม่ (ระบบแบ่ง)			เงินเดือน			หมายเหตุ
			เลขที่ ตำแหน่ง	ตำแหน่ง	ระดับ	เลขที่ตำแหน่ง	ตำแหน่ง	ระดับ	เงินเดือน	เงินประจำ ตำแหน่ง	เงิน ค่าตอบแทน/ เงินเพิ่มอื่นๆ	
๕๓	นางเพชรรัตน์ ทองพรม	ศษ.ม	-	ผู้ช่วยนักวิชาการการศึกษา	-	-	ผู้ช่วยนักวิชาการการศึกษา	-	๓๑๖,๖๘๐ (๒๖,๓๙๐x๑๒)	-	-	๓๑๖,๖๘๐
๕๔	นางสาวสถาพร โพธิ์งาม	บธ.บ	-	ผู้ช่วยเจ้าพนักงานธุรการ	-	-	ผู้ช่วยเจ้าพนักงาน ธุรการ	-	๑๕๐,๐๐๐ (๑๒,๕๐๐x๑๒)	-	๒๔,๐๐๐ (๒,๐๐๐x๑๒)	๑๗๔,๐๐๐
๕๕	นางสาวชิวาพร ลือเดช	ศษ.บ.	-	ผู้ช่วยครูผู้ดูแลเด็ก	-	-	ผู้ช่วยครูผู้ช่วย	-	๒๘๙,๕๖๐ (๒๔,๑๓๐x๑๒)	-	-	๒๘๙,๕๖๐
๕๖	นางสาวศิริลักษณ์ โอน ทองกลาง	ป.ตรี การศึกษา ปฐมวัย	-	ผู้ช่วยครูผู้ดูแลเด็ก	-	-	ผู้ช่วยครูผู้ช่วย	-	๑๙๓,๘๐๐ (๑๖,๑๕๐x๑๒)	-	-	๑๙๓,๘๐๐
๕๗	นางสาวอิสริยาพร จรรยา พิทักษ์	ป.ตรี การศึกษา ปฐมวัย	-	ผู้ช่วยครูผู้ดูแลเด็ก	-	-	ผู้ช่วยครูผู้ช่วย	-	๑๙๓,๘๐๐ (๑๖,๑๕๐x๑๒)	-	-	๑๙๓,๘๐๐
๕๘			-	ผู้ช่วยครูผู้ดูแลเด็ก	-	-	ผู้ช่วยครูผู้ช่วย	-	๑๘๐,๐๐๐ (๑๕,๐๐๐x๑๒)	-	-	๑๘๐,๐๐๐ (ว่างเดิม)
๕๙	นางฉนสร ทุมกระโทก	อนุปริญญา	-	ผู้ดูแลเด็ก (ทักษะ)	-	-	ผู้ดูแลเด็ก (ทักษะ)	-	๑๔๗,๓๖๐ (๑๒,๒๘๐x๑๒)	-	๒๔,๐๐๐ (๒,๐๐๐x๑๒)	๑๗๑,๓๖๐
๖๐			-	ผู้ช่วยนักพัฒนาชุมชน	-	-	ผู้ช่วยนักพัฒนาชุมชน	-	๑๘๐,๐๐๐ (๑๕,๐๐๐x๑๒)	-	-	๑๘๐,๐๐๐
๖๑	นางสาวเพียงรวี คัดก่อนทำ	วท.บ	-	ผู้ช่วยนักวิชาการเกษตร	-	-	ผู้ช่วยนักวิชาการเกษตร	-	๒๓๕,๖๘๐ (๑๙,๖๔๐x๑๒)	-	-	๒๓๕,๖๘๐

ที่	ชื่อ - สกุล	คุณวุฒิ การศึกษา	กรอบอัตราค่าจ้างเดิม			กรอบอัตราค่าจ้างใหม่ (ระบบแบ่ง)			เงินเดือน			หมายเหตุ
			เลขที่ ตำแหน่ง	ตำแหน่ง	ระดับ	เลขที่ตำแหน่ง	ตำแหน่ง	ระดับ	เงินเดือน	เงินประจำ ตำแหน่ง	เงิน ค่าตอบแทน/ เงินเพิ่มอื่นๆ	
๖๑	นางสาวเพียงรวี คัดก่อนทำ	วท.บ	-	ผู้ช่วยนักวิชาการเกษตร	-	-	ผู้ช่วยนักวิชาการเกษตร	-	๒๓๕,๖๘๐ (๑๙,๖๔๐x๑๒)	-	-	๒๓๕,๖๘๐
๖๒	นายอดิศร พูนพะเนาว์	ม.๓	-	คนงานเครื่องสูบน้ำ	-	-	คนงานเครื่องสูบน้ำ	-	๑๙๗,๗๖๐ (๑๖,๔๘๐x๑๒)	-	-	๑๙๗,๗๖๐
๖๓	<u>พนักงานจ้างทั่วไป</u> นายปราโมทย์ คบทองกลาง	ป.๔	-	ภารโรง	-	-	ภารโรง	-	๑๐๘,๐๐๐ (๙,๐๐๐x๑๒)	-	๒๔,๐๐๐ (๒,๐๐๐x๑๒)	๑๓๒,๐๐๐
๖๔	นางปรานอม ทองคำ	ม.๓	-	คนงานทั่วไป	-	-	คนงาน	-	๑๐๘,๐๐๐ (๙,๐๐๐x๑๒)	-	๒๔,๐๐๐ (๒,๐๐๐x๑๒)	๑๓๒,๐๐๐
๖๕	นางสาวปรารภนา วรทอง กลาง		-	ผู้ดูแลเด็ก	-	-	ผู้ดูแลเด็ก	-	๑๐๘,๐๐๐ (๙,๐๐๐x๑๒)	-	๒๔,๐๐๐ (๒,๐๐๐x๑๒)	๑๓๒,๐๐๐

๑๒. แนวทางพัฒนาพนักงานส่วนท้องถิ่น

องค์การบริหารส่วนตำบลทองหลาง กำหนดแนวทางการของพนักงานส่วนตำบลในสังกัดทุกระดับชั้น โดยมุ่งเน้นไปที่พัฒนาเพื่อเพิ่มพูนความรู้ ทักษะที่ดี มีคุณธรรมจริยธรรม อันจะทำให้การปฏิบัติหน้าที่ราชการมีประสิทธิภาพ เกิดประสิทธิผล ตามรอบการจัดทำแผนอัตรากำลัง ๓ ปี การพัฒนานอกจากการพัฒนาความรู้ทั่วไปในการปฏิบัติงาน เสริมความรู้และทักษะในแต่ละตำแหน่ง ด้านการบริหาร ด้านคุณสมบัติส่วนตัว และด้านอื่น ๆ ที่จำเป็นแล้ว องค์การบริหารส่วนตำบลทองหลาง ตระหนักเป็นอย่างยิ่ง โดยมุ่งเน้นที่จะพัฒนาตามนโยบายของรัฐบาลแห่งรัฐ คือการพัฒนาบุคลากรตามแนวทาง ไทยแลนด์ ๔.๐ เพื่อประโยชน์ของประชาชนเป็นหลัก กล่าวคือ

๑. เป็นองค์การบริหารส่วนตำบลที่เปิดกว้างและเชื่อมโยงกัน มีการบริหารจัดการที่เปิดเผย โปร่งใสในการทำงาน บุคคลภายนอกสามารถเข้าถึงข้อมูลข่าวสารของ หน่วยงานได้ มีการแบ่งปันข้อมูลซึ่งกันและกัน ระหว่างหน่วยงานรัฐ ภาคเอกชน และประชาชนทั่วไป เพื่อเป็นการตรวจสอบการทำงานระหว่างกันและเปิดกว้าง ซึ่งการมีส่วนร่วม การสร้างเครือข่าย

๒. องค์การบริหารส่วนตำบลยึดประชาชนเป็นศูนย์กลาง เป็นการทำงานที่ต้องเข้าใจประชาชนเป็นหลัก ทำงานเชิงรุกและมองไปข้างหน้า โดยตั้งคำถามเสมอว่า ประชาชนจะได้อะไร มุ่งเน้นแก้ไข ปัญหาความต้องการและตอบสนองความต้องการประชาชนเป็นสำคัญ การอำนวยความสะดวกเชื่อมโยงทุกส่วนราชการ เพื่อเปิดโอกาสตอบโจทย์การทำงานร่วมกัน องค์การบริหารส่วนตำบลทองหลาง มุ่งเน้นให้ประชาชนใช้ระบบดิจิทัล อิเล็กทรอนิกส์ เพื่อให้ประชาชนก้าวทันความก้าวหน้าของระบบข้อมูลสารสนเทศ โดยเปิดให้ประชาชนใช้บริการ WIFI ฟรี รวมถึงเปิดโอกาสให้ประชาชนใช้ระบบอินเทอร์เน็ตที่หน่วยงาน ให้ข้อมูลผ่านไลน์ เว็บไซต์ ของหน่วยงาน ด้วย

๓. เป็นองค์การบริหารส่วนตำบลที่มีขีดสมรรถนะสูงและทันสมัย องค์การบริหารส่วนตำบลทองหลาง ได้รับการถ่ายโอนสถานีอนามัยมา ๑ แห่ง จากกระทรวงสาธารณสุข พร้อมกับเจ้าหน้าที่ประจำสถานีอนามัยจำนวนหนึ่ง ดังนั้นในด้านการปฏิบัติงานสาธารณสุข ทำให้องค์การบริหารส่วนตำบลทองหลาง มีขีดความสามารถในการให้บริการสาธารณสุข โดดเด่น และทันต่วงที่ต่อความต้องการของประชาชนในพื้นที่ งบประมาณในจำนวนหนึ่งที่อุดหนุนให้กับสถานีอนามัยถ่ายโอน ทำให้องค์การบริหารส่วนตำบลทองหลาง สามารถจัดซื้ออุปกรณ์ เครื่องมือทางการแพทย์ที่ทันสมัย และมีขีดความสามารถในการสนับสนุนบุคลากรและงบประมาณในการจ้างอัตรากำลังเพิ่ม เพื่อสนับสนุนงานในด้านสาธารณสุขได้เป็นอย่างดี และทันสมัย

ทั้งนี้ในการพัฒนาบุคลากรในสังกัดองค์การบริหารส่วนตำบลทองหลาง ตามแนวทางข้างต้นนั้น กำหนดให้ทุกตำแหน่ง ได้มีโอกาสที่จะได้รับการพัฒนา ในช่วงระยะเวลาตามแผนอัตรากำลัง ๓ ปี ซึ่งวิธีการพัฒนา อาจใช้วิธีการใดวิธีการหนึ่ง เช่น การประชุมพิเศษ การฝึกอบรม การศึกษาหรือดูงาน การประชุมเชิงปฏิบัติการ ฯลฯ ประกอบในการพัฒนาพนักงานส่วนตำบล เพื่อให้งานเป็นไปอย่างมีประสิทธิภาพและประสิทธิผลบังเกิดผลดีต่อประชาชนและท้องถิ่น ซึ่งการพัฒนาแรกจะเน้นที่การพัฒนาพื้นฐานการปฏิบัติงานพื้นฐานของพนักงานที่จำเป็นต่อการปฏิบัติราชการ เช่น

- ✓ การบริหารโครงการ
- ✓ การให้บริการ
- ✓ การวิจัย
- ✓ ทักษะการติดต่อสื่อสาร
- ✓ การเขียนหนังสือราชการ
- ✓ การใช้เทคโนโลยีสมัยใหม่ เช่น การใช้โปรแกรมคอมพิวเตอร์ต่างๆ เป็นต้น

ส่วนการพัฒนาพฤติกรรมกาปฏิบัติราชการ องค์การบริหารส่วนตำบลทองหลางเล็งเห็นว่า มีความสำคัญอย่างยิ่ง เนื่องจากว่า บุคลากรที่มาดำรงตำแหน่ง ในสังกัดนั้น มีที่มาของแต่ละคนไม่เหมือนกันต่างสถานที่ ต่างภาค ต่างภาษาถิ่น ดังนั้น ในการพัฒนาพฤติกรรมกาปฏิบัติราชการ จึงมีความสำคัญและจำเป็นอย่างยิ่ง ประกอบกับพฤติกรรมปฏิบัติราชการเป็นคุณลักษณะร่วมของพนักงานส่วนตำบลทุกคนที่พึงมี เป็นการหล่อหลอมให้เกิดพฤติกรรมและค่านิยมพึงประสงค์ร่วมกัน เพื่อให้เกิดประโยชน์สูงสุดกับองค์การบริหารส่วนตำบลทองหลาง ประกอบด้วย

- ✓ การมุ่งผลสัมฤทธิ์
- ✓ การยึดมั่นในความถูกต้องชอบธรรมและจริยธรรม
- ✓ การเข้าใจในองค์กรและระบบงาน
- ✓ การบริการเป็นเลิศ
- ✓ การทำงานเป็นทีม

๑๓. ประกาศคุณธรรมจริยธรรม ขององค์การบริหารส่วนตำบลทองหลาง

โดยที่ พนักงานส่วนตำบลถือว่าเป็นข้าราชการประเภทหนึ่งต้องมีจริยธรรมในตำแหน่งหน้าที่ เป็นพฤติกรรมทำงานเพื่องานและส่วนรวมเป็นสำคัญ รักษาระเบียบวินัยของราชการ มีจรรยาบรรณในวิชาชีพของตน สามารถปรับตัวให้อยู่ในระบบงานแบบราชการได้อย่างมีประสิทธิภาพสูง รวมทั้งการให้บริการแก่ประชาชน ซึ่งจำเป็นต้องทำงานร่วมกันหลายฝ่ายตลอดจนปฏิบัติหน้าที่ราชการได้อย่างมีประสิทธิภาพ ประสิทธิภาพยิ่งขึ้น เพื่อรักษาไว้ซึ่งศักดิ์ศรีและส่งเสริมชื่อเสียงเกียรติคุณ เกียรติฐานะของพนักงานส่วนตำบล อันจะยังผลให้ผู้ประพฤติ เป็นที่เลื่อมใสศรัทธาและยกย่องของบุคคลโดยทั่วไปพฤติกรรมของพนักงานส่วนตำบล ในองค์การบริหารส่วนตำบล ต้องได้มาตรฐานสูงสุด นโยบายของผู้บริหารเห็นความสำคัญของประชาชนเป็นสิ่งแรก ดังนั้น จึงให้ความสำคัญกับการบริการและมีมาตรฐานพฤติกรรมส่วนตัวที่สุด เพื่อให้เกิดความชัดเจน เรื่องมาตรฐานจริยธรรม องค์การบริหาร ส่วนตำบลทองหลาง จึงประกาศคุณธรรมและจริยธรรมตามจรรยาบรรณในวิชาชีพที่พนักงานส่วนตำบลทุกคนต้อง ยึดถือให้เป็นไปตามหลักการ ดังนี้-

ข้อ ๑. พนักงานส่วนตำบล ต้องเป็นข้าราชการอาชีพ คือทำงานด้วยความซื่อสัตย์ สุจริต เสียสละ และจงรักภักดี อุทิศตน อุทิศเวลา อุทิศเรื่องส่วนตัวให้แก่หน่วยงานของตนอย่างเต็มที่โดยไม่มีข้อแม้ เห็นความสำคัญและเกียรติแห่งความเป็นข้าราชการ เป็นคนฉลาดแต่ไม่โกง เคารพผู้บังคับบัญชาอย่างจริงจัง และประพฤติตนเป็นตัวอย่างที่ดีแก่ผู้ใต้บังคับบัญชาตลอดเวลา

ข้อ ๒. พนักงานส่วนตำบล ต้องเปลี่ยนค่านิยมเสียใหม่ (ถ้ายังไม่ได้เปลี่ยน) ต้องระลึกว่าเรามีใช้นาย ของประชาชน เราเป็นเพื่อน เป็นพี่ เป็นน้อง ที่จะร่วมมือกันอย่างจริงจังและเหนียวแน่นในการพัฒนาองค์การ บริหารส่วนตำบล

ข้อ ๓. พนักงานส่วนตำบล พึงเป็นผู้ที่จะตอบสนองนโยบายและแนวทางการพัฒนา องค์การ บริหารส่วนตำบลของฝ่ายการเมือง ได้แก่ สมาชิกสภาองค์การบริหารส่วนตำบล และคณะกรรมการบริหารองค์การ บริหารส่วนตำบล ซึ่งเป็นตัวแทนของประชาชนในตำบล

ข้อ ๔. พนักงานส่วนตำบลต้องมีความรับผิดชอบต่อองค์การบริหารส่วนตำบล โดยยึดมั่นองค์กร ประโยชน์องค์กรเป็นสำคัญ ยึดหลักการความเป็นกลางทางการเมือง

ข้อ ๕. พนักงานส่วนตำบล มีหน้าที่รักษากฎหมาย (duty to uphold the law) และปฏิบัติตน ให้สอดคล้องกับความเชื่อที่ประชาชนให้ในทุกโอกาส

ข้อ ๖. พนักงานส่วนตำบล ต้องไม่เห็นแก่ประโยชน์ส่วนตัว (Selflessness) พึงกระทำตน เพื่อประโยชน์ของสาธารณะเท่านั้น ไม่พึงใช้ฐานะของตนเพื่อแสวงหาประโยชน์ ไม่ว่าจะเรื่องเงินหรือ ข้อได้เปรียบอื่นเพื่อประโยชน์ส่วนตัว ครอบครัว หรือเพื่อน หรือให้ประโยชน์หรือข้อได้เปรียบแก่ผู้อื่น โดยมิชอบ

ข้อ ๗. พนักงานส่วนตำบล ต้องมีความมีความซื่อสัตย์ วางตัวเหมาะสม (integrity and propriety) ไม่ พึงวางตนให้ก่อความเคลือบแคลงในเรื่องความซื่อสัตย์ทั้งในเรื่องการเงินหรือเรื่องอื่น ๆ รวมทั้งต้องเลี่ยงการทำตัวที่ไม่ เหมาะไม่ควรทั้งหลาย

ข้อ ๘. พนักงานส่วนตำบล ต้องรักษาความลับของทางราชการ (Confidentiality) พึงดูแลให้การจัดเอกสารที่เป็นความลับทั้งหลาย รวมทั้งเอกสารเกี่ยวกับแต่ละบุคคลเป็นไปตามที่กฎหมายกำหนด และไม่ใช่เพื่อประโยชน์ส่วนตัว

ข้อ ๙. พนักงานส่วนตำบล ต้องเป็นผู้พิทักษ์ประโยชน์ (Stewardship) พึงรับผิดชอบในการดูแลรักษาและใช้ทรัพย์สินของทางราชการอย่างประหยัดคุ้มค่า โดยระมัดระวังมิให้เสียหายหรือสิ้นเปลือง

ข้อ ๑๐ พนักงานส่วนตำบล พึงเคารพทบาทของสมาชิกสภาองค์การบริหารส่วนตำบล และคณะผู้บริหารและปฏิบัติต่อบุคคลเหล่านั้นด้วยความเคารพระหว่างกันตลอดเวลา

ข้อ ๑๑ พนักงานส่วนตำบล พึงต้อนรับให้ความสะดวก ให้ความเป็นธรรม และการสงเคราะห์แก่ประชาชน ผู้มาติดต่อราชการเกี่ยวกับหน้าที่ ตนโดยไม่ชักช้า และด้วยความสุภาพเรียบร้อย มิควรดูหมิ่นเหยียดหยาม กดขี่หรือข่มเหงประชาชนผู้มาติดต่อราชการ

ข้อ ๑๒ พนักงานส่วนตำบล พึงปฏิบัติตัวต่อประชาชนด้วยความเที่ยงธรรมเสมอหน้า ยึดหลักการตามรัฐธรรมนูญแห่งราชอาณาจักรไทยที่ว่าบุคคลย่อมเสมอภาคกันในกฎหมาย ฐานันดรศักดิ์โดยกำเนิดก็ดี โดยแต่งตั้งก็ดี หรือโดยการอื่นใดก็ดี ไม่ก่อให้เกิดเอกสิทธิ์อย่างใดเลย

ข้อ ๑๓ พนักงานส่วนตำบล พึงมีความพร้อมเพรียงกันประชุม พร้อมเพรียงกันเลิกประชุม พร้อมเพรียงกันทำกิจทั้งหลายที่พึงทำร่วมกัน

ข้อ ๑๔ พนักงานส่วนตำบล ต้องรู้จักรักษานิสัย รักษาเกียรติ และรักษาความสามัคคี พร้อมทั้งมีความขยันหมั่นศึกษาวิทยาการต่าง ๆ ให้ก้าวหน้า

ข้อ ๑๕ พนักงานส่วนตำบล จะต้องมีความกล้าและเชื่อมั่นในความถูกต้อง เป็นธรรม อีกทั้งมีความสุขุมรอบคอบในการปฏิบัติหน้าที่

ข้อ ๑๖ พนักงานส่วนตำบล จะต้องทำงานในหน้าที่อย่างเต็มที่ และมีการประสานสัมพันธ์ได้เพื่อให้งานทั้งหมดเป็นงานที่เกื้อหนุนสนับสนุนกันไม่ได้ทำลายกัน

ข้อ ๑๗ พนักงานส่วนตำบล จะต้องเร่งกระทำให้สำเร็จลุล่วงโดยพลัน ด้วยความรู้ความสามารถ ด้วยความบริสุทธิ์ใจ ด้วยไมตรีจิตมิตรภาพ และด้วยความเมตตาปรารถนาดี

ข้อ ๑๘ พนักงานส่วนตำบล ต้องตั้งใจปฏิบัติงานด้วยความหมั่นขยัน คือ อุตสาหะพากเพียรสร้างสรรค์ผลงานจากพื้นฐานความเจริญที่มีอยู่แล้วให้งอกงามก้าวหน้า และมั่นคงตามลำดับ

ข้อ ๑๙ พนักงานส่วนตำบล ต้องเฉลียวฉลาดในการปรับปรุงตัว ปรับปรุงงานให้ทันกาลทันเวลา

ข้อ ๒๐ พนักงานส่วนตำบล ต้องบำเพ็ญตนให้เป็นประโยชน์แก่ประชาชนอยู่เสมอตามภราดรภาพ คือ บำบัดทุกข์ บำรุงสุขแก่ประชาชน เช่น ช่วยประชาชน ได้รับความผลสุขเมื่อมีภัยต่าง ๆ ต้องช่วยกันตามที่จะช่วยได้

ภาคผนวก



ประกาศองค์การบริหารส่วนตำบลทองหลาง
เรื่อง แผนอัตรากำลัง ๓ ปี (พ.ศ.๒๕๖๗ - ๒๕๖๙)
ฉบับปรับปรุงครั้งที่ ๑ ประจำปีงบประมาณ พ.ศ. ๒๕๖๘

ตามประกาศคณะกรรมการพนักงานส่วนตำบลจังหวัดนครราชสีมา เรื่อง หลักเกณฑ์และเงื่อนไข เกี่ยวกับการบริหารงานบุคคลขององค์การบริหารส่วนตำบล ข้อ ๑๘ ลงวันที่ ๒๔ ตุลาคม ๒๕๔๕ และมติคณะกรรมการ พนักงานส่วนตำบลจังหวัดนครราชสีมา ในการประชุมครั้งที่ ๑๔/๒๕๖๗ เมื่อวันที่ ๒๓ ธันวาคม ๒๕๖๗ องค์การบริหาร ส่วนตำบลทองหลาง จึงประกาศใช้แผนอัตรากำลัง ๓ ปี (พ.ศ.๒๕๖๗ - ๒๕๖๙) ฉบับปรับปรุงครั้งที่ ๑ ประจำปี งบประมาณ พ.ศ. ๒๕๖๘ ดังนี้

ข้อ ๑ ประกาศฉบับนี้เรียกว่า ประกาศองค์การบริหารส่วนตำบลทองหลาง เรื่อง แผนอัตรากำลัง ๓ ปี (พ.ศ. ๒๕๖๗ - ๒๕๖๙) ฉบับปรับปรุงครั้งที่ ๑ ประจำปีงบประมาณ พ.ศ. ๒๕๖๘

ข้อ ๒ ประกาศฉบับนี้ มีผลใช้บังคับตั้งแต่วันที่ ๒๓ ธันวาคม ๒๕๖๗

ข้อ ๓ การกำหนดตำแหน่งและระดับตำแหน่งในแผนอัตรากำลัง ๓ ปี ประจำปีงบประมาณ พ.ศ.๒๕๖๗ - พ.ศ. ๒๕๖๙ และฉบับปรับปรุงครั้งที่ ๑ ประจำปีงบประมาณ พ.ศ. ๒๕๖๘ ให้เป็นไปตามการกำหนด ตำแหน่งและระดับตำแหน่งฉบับนี้

จึงประกาศให้ทราบโดยทั่วกัน

ประกาศ ณ วันที่ ๓ เดือน มกราคม พ.ศ. ๒๕๖๘

(นายภิชัย แจ่มจิตร)

นายกองค์การบริหารส่วนตำบลทองหลาง

-สำเนาฉบับ-

ประกาศองค์การบริหารส่วนตำบลทองหลาง
เรื่อง แผนอัตรากำลัง ๓ ปี (พ.ศ.๒๕๖๗ - ๒๕๖๙)
ฉบับปรับปรุงครั้งที่ ๑ ประจำปีงบประมาณ พ.ศ. ๒๕๖๘

ตามประกาศคณะกรรมการพนักงานส่วนตำบลจังหวัดนครราชสีมา เรื่อง หลักเกณฑ์และเงื่อนไข เกี่ยวกับการบริหารงานบุคคลขององค์การบริหารส่วนตำบล ข้อ ๑๘ ลงวันที่ ๒๔ ตุลาคม ๒๕๕๕ และมติคณะกรรมการ พนักงานส่วนตำบลจังหวัดนครราชสีมา ในการประชุมครั้งที่ ๑๔/๒๕๖๗ เมื่อวันที่ ๒๓ ธันวาคม ๒๕๖๗ องค์การบริหาร ส่วนตำบลทองหลาง จึงประกาศใช้แผนอัตรากำลัง ๓ ปี (พ.ศ.๒๕๖๗ - ๒๕๖๙) ฉบับปรับปรุงครั้งที่ ๑ ประจำปี งบประมาณ พ.ศ. ๒๕๖๘ ดังนี้

ข้อ ๑ ประกาศฉบับนี้เรียกว่า ประกาศองค์การบริหารส่วนตำบลทองหลาง เรื่อง แผนอัตรากำลัง ๓ ปี (พ.ศ. ๒๕๖๗ - ๒๕๖๙) ฉบับปรับปรุงครั้งที่ ๑ ประจำปีงบประมาณ พ.ศ. ๒๕๖๘

ข้อ ๒ ประกาศฉบับนี้ มีผลใช้บังคับตั้งแต่วันที่ ๒๓ ธันวาคม ๒๕๖๗

ข้อ ๓ การกำหนดตำแหน่งและระดับตำแหน่งในแผนอัตรากำลัง ๓ ปี ประจำปีงบประมาณ พ.ศ.๒๕๖๗ - พ.ศ. ๒๕๖๙ และฉบับปรับปรุงครั้งที่ ๑ ประจำปีงบประมาณ พ.ศ. ๒๕๖๘ ให้เป็นไปตามการกำหนด ตำแหน่งและระดับตำแหน่งฉบับนี้

จึงประกาศให้ทราบโดยทั่วกัน

ประกาศ ณ วันที่ ๓ เดือน มกราคม พ.ศ. ๒๕๖๘



(นายภิชัย แจ้งจิตร)

นายกองค์การบริหารส่วนตำบลทองหลาง



บันทึกข้อความ

ส่วนราชการ สำนักงานปลัด องค์การบริหารส่วนตำบลทองหลาง

ที่ นม ๗๗๐๐๑/

วันที่ ๒ ธันวาคม ๒๕๖๗

เรื่อง ขอเชิญประชุมคณะกรรมการจัดทำแผนอัตรากำลัง ๓ ปี

เรียน คณะกรรมการปรับปรุงแผนอัตรากำลัง ๓ ปี (พ.ศ. ๒๕๖๗-๒๕๖๙) ทุกท่าน

ตามที่องค์การบริหารส่วนตำบลทองหลาง ได้แต่งตั้งท่านร่วมเป็นคณะกรรมการจัดทำแผนอัตรากำลัง ๓ ปี ประจำปีงบประมาณ พ.ศ. ๒๕๖๗ - ๒๕๖๙ คำสั่งองค์การบริหารส่วนตำบลทองหลาง ที่ ๔๗๘/๒๕๖๖ ลงวันที่ ๘ สิงหาคม ๒๕๖๖ เรื่องแต่งตั้งคณะกรรมการจัดทำแผนอัตรากำลัง ๓ ปี ประจำปีงบประมาณ ๒๕๖๗ - ๒๕๖๙ และ องค์การบริหารส่วนตำบลทองหลาง มีความจำเป็นต้องปรับปรุงแผนอัตรากำลัง ๓ ปี ให้มีความถูกต้องกับการจัดตำแหน่ง ข้าราชการหรือพนักงานส่วนท้องถิ่นเข้าสู่ประเภทตำแหน่ง (ระบบแบ่ง) ดังนั้นจึงขอเรียนเชิญคณะกรรมการทุกท่านให้เข้าร่วมประชุมการปรับปรุงแผนอัตรากำลัง ๓ ปี ในวันที่ ๔ ธันวาคม ๒๕๖๗ ในเวลา ๐๙.๐๐ น. ณ ห้องประชุมองค์การบริหารส่วนตำบลทองหลาง อนึ่ง หากคณะกรรมการท่านใดมีเรื่องที่จะแจ้งให้ที่ประชุมทราบหรือพิจารณาให้นำเสนอเรื่องต่อที่ประชุมด้วย โดยให้ส่งระเบียบวาระการประชุม ภายในวันที่ ๓ ธันวาคม ๒๕๖๗ สำหรับผู้ที่ไม่เข้าร่วมประชุม ให้บันทึกชี้แจง เพื่อประกอบการพิจารณาต่อไป

จึงเรียนมาเพื่อทราบเพื่อเข้าร่วมประชุมตามวัน เวลาและสถานที่ดังกล่าวต่อไป

(นายภิชัย แจ็งจิตร)

นายกองค์การบริหารส่วนตำบลทองหลาง

บันทึกรายงานการประชุมคณะกรรมการจัดทำแผนอัตรากำลัง ๓ ปี

ประจำปีงบประมาณ พ.ศ. ๒๕๖๗-๒๕๖๙

ครั้งที่ ๒/๒๕๖๗

วันที่ ๔ เดือน ธันวาคม พ.ศ. ๒๕๖๗

ณ ห้องประชุมองค์การบริหารส่วนตำบลทองหลาง อำเภอจักราช จังหวัดนครราชสีมา

.....

ผู้มาประชุม	ตำแหน่ง	
๑. นายภิชัย แจ็งจิตร	นายกองค์การบริหารส่วนตำบล	ประธานกรรมการ
๒. นายกิตติศักดิ์ ทองธนเศรษฐ์	หัวหน้าสำนักปลัด รักษาราชการแทน	
	ปลัดองค์การบริหารส่วนตำบล	กรรมการ
๓. น.ส.ปรีญาภรณ์ นานาค	หัวหน้าฝ่ายการเงินและบัญชี รักษาราชการแทน	กรรมการ
	ผู้อำนวยการกองคลัง	
๔. นางสาวรุทยาวิทย์ ตอทองหลาง	นักจัดการงานทั่วไปชำนาญการ	กรรมการ
	(แทนผู้อำนวยการกองช่าง)	
๕. นางประไพ วรทองหลาง	ครูชำนาญการพิเศษ	กรรมการ
	(แทนผู้อำนวยการกองการศึกษาฯ)	
๖. นางนันทา หมอไทย	ผู้อำนวยการกองสวัสดิการสังคม	กรรมการ
๗. นางสาวณปภา บุญเพิ่ม	นักพัฒนาชุมชนชำนาญการ	กรรมการ
	(แทนผู้อำนวยการกองส่งเสริมการเกษตร)	
๘. นายกิตติศักดิ์ ทองธนเศรษฐ์	หัวหน้าสำนักปลัด	กรรมการและเลขานุการ
๙. นายวิทยา สิงพะเนา	นักทรัพยากรบุคคล	ผู้ช่วยเลขานุการ

ผู้ไม่มาประชุม -ไม่มี-

เปิดประชุม เวลา ๐๙.๐๐ น.

เมื่อที่ประชุมพร้อมแล้วเลขานุการคณะกรรมการฯ เชิญคณะกรรมการฯ เข้าห้องประชุม โดยมีผู้มาประชุมจำนวน ๙ คน มีนายกองค์การบริหารส่วนตำบลทองหลาง ทำหน้าที่เป็นประธานในที่ประชุมและกล่าวเปิดการประชุมตามระเบียบวาระดังนี้

ระเบียบวาระที่ ๑. เรื่องที่ประธานแจ้งให้ที่ประชุมทราบ

ประธาน -คำสั่งองค์การบริหารส่วนตำบลทองหลาง ที่ ๔๗๘/๒๕๖๖ ลงวันที่ ๘ สิงหาคม ๒๕๖๖ เรื่องแต่งตั้งคณะกรรมการจัดทำแผนอัตรากำลัง ๓ ปี ประจำปีงบประมาณ ๒๕๖๗ – ๒๕๖๙ ดังนี้

- | | |
|--|---------------------|
| ๑. นายกองค์การบริหารส่วนตำบล | ประธานกรรมการ |
| ๒. ปลัดองค์การบริหารส่วนตำบล | กรรมการ |
| ๓. รองปลัด อบต. | กรรมการ |
| ๔. ผู้อำนวยการกองคลัง | กรรมการ |
| ๕. ผู้อำนวยการกองสวัสดิการสังคม | กรรมการ |
| ๖. ผู้อำนวยการกองการศึกษา ศาสนาและวัฒนธรรม | กรรมการ |
| ๗. หัวหน้าสำนักปลัด | กรรมการและเลขานุการ |
| ๘. นักทรัพยากรบุคคล | ผู้ช่วยเลขานุการ |

คณะกรรมการมีหน้าที่ จัดทำแผนอัตรากำลังขององค์การบริหารส่วนตำบล โดยให้คำนึงถึงภารกิจ อำนาจหน้าที่ตามกฎหมายกำหนดแผนและขั้นตอนการกระจายอำนาจให้แก่องค์กรปกครองส่วนท้องถิ่น กฎหมายว่าด้วยสภาตำบลและองค์การบริหารส่วนตำบล ลักษณะงานที่ต้องปฏิบัติ ความยากและ คุณภาพของงาน และปริมาณงานของส่วนราชการต่าง ๆ ในองค์การบริหารส่วนตำบล ตลอดทั้งภาระ ค่าใช้จ่ายขององค์การบริหารส่วนตำบลที่จะต้องจ่ายในด้านบุคคล และการจัดสรรเงินงบประมาณของ องค์การบริหารส่วนตำบล โดยกำหนดเป็นแผนอัตรากำลังของ อบต. ในระยะเวลา ๓ ปี

ภาระค่าใช้จ่ายตามมาตรา ๓๕ นั้นกำหนดไว้ ค่าใช้จ่ายทางด้านบุคลากร ในแต่ละ อบต. ต้องไม่เกิน ร้อยละ ๔๐ เนื่องจากกฎหมายกำหนดไว้ ซึ่งเราจะได้ พิจารณากันต่อไป

ระเบียบวาระที่ ๒ รับรองรายงานการประชุมครั้งที่ผ่านมา

ประธาน - บัดนี้ทางฝ่ายเลขานุการได้จัดทำบันทึกรายงานการประชุมการจัดทำแผนอัตรากำลัง ๓ ปี ประจำปี งบประมาณ พ.ศ. ๒๕๖๗-๒๕๖๙ เสร็จเรียบร้อยแล้ว ขอให้ทุกท่านได้อ่านและขอมติรับรองรายงานการประชุมด้วยครับ

ที่ประชุม - มีมติรับรองครบทุกคน

ระเบียบวาระที่ ๓ เรื่องสืบเนื่องจากการประชุมครั้งที่ผ่านมา

- ไม่มี

ระเบียบวาระที่ ๔ เรื่องเสนอเพื่อพิจารณา

ประธาน - การพิจารณากำหนดตำแหน่งเพิ่มและยุบเลิก ตำแหน่งในแต่ละส่วนราชการ ในการจัดทำแผน อัตรากำลัง ๓ ปีประจำปี ๒๕๖๗-๒๕๖๙ กระบวนการที่มาในการกำหนดตำแหน่ง มีวิธีและการ ดำเนินการในการคัดเลือกตำแหน่งที่ควรยุบและเพิ่มโดยเริ่มจากส่วนราชการไหน ที่ไปที่มาในการ พิจารณายุบเลิกหรือเพิ่ม ตำแหน่งนั้น ให้เลขาชี้แจงให้คณะกรรมการทราบด้วย

เลขาฯ - การกำหนดตำแหน่งในแต่ละส่วนราชการ นั้น ตามคู่มือการจัดทำและการปรับปรุงแผนอัตรากำลัง ๓ ปี ขององค์กรปกครองส่วนท้องถิ่น ประจำปีงบประมาณ พ.ศ. ๒๕๖๗-๒๕๖๙ (แนบท้ายหนังสือ สำนักงาน ก.จ. ก.ท. และ ก.อบต. ที่ มท ๐๘๐๙.๒/ว๓๖ ลงวันที่ ๑๐ มีนาคม ๒๕๖๖ กำหนดให้นำ ข้อมูลข้าราชการหรือพนักงานส่วนท้องถิ่น ข้าราชการถ่ายโอน ข้าราชการคูหรือพนักงานครู บุคลากร ทางการศึกษา ลูกจ้างประจำ และพนักงานจ้าง รวมไปถึงในแผนอัตรากำลังฉบับนี้ โดยแยกข้อมูลของแต่ละ ส่วนราชการและเรียงลำดับตามรหัสส่วนราชการ โดยหากองค์กรปกครองส่วนท้องถิ่นพิจารณา แล้วมีลักษณะงาน ภารกิจและประสงค์จะกำหนดตำแหน่งอัตรากำลังของข้าราชการหรือพนักงานส่วน ท้องถิ่นให้เป็นไปตามประกาศคณะกรรมการกลางข้าราชการหรือพนักงานส่วนท้องถิ่น เรื่อง มาตรฐาน ทั่วไปเกี่ยวกับโครงสร้างการแบ่งส่วนราชการ วิธีการบริหารและการปฏิบัติงานของข้าราชการหรือ พนักงานส่วนท้องถิ่น และกิจการอันเกี่ยวกับการบริหารงานบุคคลในองค์กรปกครองส่วนท้องถิ่น พ.ศ. ๒๕๖๓ และประกาศคณะกรรมการกลางข้าราชการหรือพนักงานส่วนท้องถิ่น เรื่อง กำหนดกอง สำนัก หรือส่วนราชการที่เรียกชื่ออย่างอื่น พ.ศ. ๒๕๖๓ และหากมีการกำหนดจำนวนตำแหน่งเกินกรอบ อัตรากำลังที่กำหนดของส่วนราชการ ให้จัดทำข้อมูลและเอกสารนำเสนอตามหลักเกณฑ์การกำหนด ตำแหน่งด้วย ทั้งนี้ต้องอยู่ในวงเงินงบประมาณค่าใช้จ่ายด้านการบริหารงานบุคคลไม่เกินร้อยละ ๔๐ ซึ่งปัจจุบันการคำนวณคร่าวๆ ค่าใช้จ่ายด้านการบริหารงานบุคคลของ อบต.ทองหลวง อยู่ที่ประมาณ ร้อยละ ๓๑.๐๕ ครับ

- ประธาน - จากที่ฝ่ายเลขาได้แจ้งรายละเอียดมานั้น หากส่วนราชการใดมีภาระค่างาน หรือปริมาณงานที่มีความจำเป็นจะต้องมีการกำหนดตำแหน่งเพิ่ม หรือยุบหรือปรับแก้ตำแหน่งในส่วนราชการก็ขอเชิญเสนอได้ครับ
- นางประไพ - กองการศึกษา มีความประสงค์ปรับปรุงตำแหน่งภายในกองการศึกษา ดังนี้คะ เนื่องจากทางศูนย์พัฒนาเด็กเล็กบ้านหนองบัวตะแบง ต้องการผู้มีความรู้ความสามารถมาช่วยในการปฏิบัติงานในตำแหน่ง ผู้ช่วยครูผู้ช่วย เพิ่มอีก ๑ ตำแหน่ง คะ เพราะตอนนี้จำนวนนักเรียนกับจำนวนครู/ผู้ดูแลเด็กยังเป็นไปตามหลักเกณฑ์ที่ทางราชการกำหนด คือ มีจำนวนครูต่อจำนวนเด็กนักเรียน คิดเป็นอัตราส่วน ครูหนึ่งคนต่อเด็กนักเรียน ๑๐ คน ซึ่งปัจจุบัน ศพด.บ้านหนองบัวตะแบง มีจำนวนกรอบอัตรากำลังครู/ผดต.ทั้งหมด ๕ อัตรา (ว่าง ตำแหน่ง ผดต.ทั่วไป ๑ อัตรา) และมีนักเรียนทั้งหมด ๔๖ คน จึงอยากขอปรับปรุงเปลี่ยนแปลงตำแหน่งที่ว่างโดยการยุบเลิกตำแหน่ง ผู้ดูแลเด็ก (ทั่วไป) และกำหนดตำแหน่งใหม่ ในตำแหน่ง ผู้ช่วยครูผู้ดูแล (ภารกิจการ) เพื่อเป็นการจัดหาบุคคลที่มีคุณวุฒิ การศึกษามาปฏิบัติงานในหน้าที่ คะ โดยทางกองการศึกษาได้วิเคราะห์ค่างานของกองและค่างานของตำแหน่งบุคลากรของ ศพด.มาด้วยแล้ว ตามเอกสารที่ทางเลขานุการได้แจกให้กับทุกท่านแล้วคะ ขอให้ทุกท่านได้พิจารณาด้วยคะ
- ประธาน - ผมขอมติที่ประชุม ว่ามีความเห็นด้วยกับการกำหนดตำแหน่งเพิ่มและยุบเลิกตำแหน่งของ ศพด.หรือไม่ครับ
- ที่ประชุม - มีมติเห็นชอบ ในการกำหนดตำแหน่ง ผดต.และกำหนดตำแหน่งผู้ช่วยครูผู้ช่วย ข้างต้น ด้วยคะแนนเสียงเป็นเอกฉันท์ ๖ เสียง
- ประธาน - สำหรับกองอื่นมีท่านใดจะเสนอปรับปรุงกรอบในครั้งนี้อหรือไม่ครับ (ไม่มี) หากไม่มีผมขอวาระต่อไป

ระเบียบวาระที่ ๕ เรื่องอื่น ๆ

- ประธาน - เรื่องอื่น ๆ มีท่านใดเสนอเรื่องอะไรอีกบ้างครับ (ไม่มี) ถ้าไม่มี ผมขอปิดการประชุมและขอขอบคุณทุกท่านที่ได้เสียสละเวลามาร่วมประชุมในครั้งนี้ครับ

เลิกประชุม เวลา ๑๐.๐๐ น.

(ลงชื่อ)



ผู้จดรายงานการประชุม

(นายกิตติศักดิ์ ทองธนเศรษฐ์)

กรรมการและเลขานุการ

(ลงชื่อ)



ผู้ตรวจรายงานการประชุม

(นายภิชัย แจ้งจิตร)

ประธานคณะกรรมการ

