

ส่วนที่ ๑ สภาพทั่วไปและข้อมูลพื้นฐาน

๑. ด้านกายภาพ

๑.๑ ที่ตั้งของหมู่บ้านหรือตำบล

ข้อมูลทั่วไปเกี่ยวกับองค์การบริหารส่วนตำบลทองหลาง

ประวัติความเป็นมา

เหตุที่ได้ชื่อ “ทองหลาง” ก็เพราะว่าต้นทองหลางเป็นต้นไม้ที่เกิดขึ้นกลางหมู่บ้านทองหลาง ซึ่งก่อตั้งขึ้นมาหลายร้อยปีและมีภูมิประเทศเป็นที่ราบ อยู่ติดกับลำน้ำมูล เดิมการปกครองขึ้นอยู่กับอำเภอโนนสูง ต่อมาปี พ.ศ. ๒๔๘๘ ได้ย้ายเข้ามาอยู่ในเขตการปกครองของกิ่งอำเภอท่าช้าง เมื่อปี พ.ศ. ๒๕๐๙ และได้เปลี่ยนเป็นอำเภอจักราชจนถึงปัจจุบัน

ตำบลทองหลางเป็นตำบลหนึ่งใน ๘ ตำบลของอำเภอจักราช ได้รับการประกาศจากกระทรวงมหาดไทยเป็นองค์การบริหารส่วนตำบล ตามประกาศกระทรวงมหาดไทย ลงวันที่ ๑๙ มกราคม ๒๕๓๙ ตามพระราชบัญญัติสภาตำบลและองค์การบริหารส่วนตำบล พ.ศ.๒๕๓๗ มาตรา ๔๐ และ มาตรา ๔๑ ลำดับที่ ๕๕๔

ทำเลที่ตั้งตำบล ตำบลทองหลางเป็น ๑ ใน ๘ ตำบลในเขตอำเภอจักราช จังหวัดนครราชสีมา มีอาณาเขตพื้นที่อยู่ติดกับท้องถิ่นใกล้เคียง ๔ ส่วน คือ ตำบลหนองพลวง ตำบลจักราช ตำบลลำมูล ตำบลข้างทอง ดังนี้

ทิศเหนือ	จรด	ตำบลลำมูล อำเภอโนนสูง
ทิศตะวันออก	จรด	ตำบลหนองพลวง อำเภอจักราช
ทิศตะวันตก	จรด	ตำบลข้างทอง อำเภอเฉลิมพระเกียรติ
ทิศใต้	จรด	ตำบลจักราช อำเภอจักราช

โดยตำบลทองหลางอยู่ห่างจากที่ว่าการอำเภอจักราช จังหวัดนครราชสีมา ไปทางทิศเหนือเป็นระยะทางประมาณ ๑๒ กิโลเมตร

พื้นที่ องค์การบริหารส่วนตำบลทองหลาง มีพื้นที่ ประมาณ ๓๗.๙๕ ตารางกิโลเมตร หรือประมาณ ๒๓,๗๑๙ ไร่

๑.๒ ลักษณะภูมิประเทศ

ลักษณะภูมิประเทศโดยรวมจะเป็นที่ดอนและที่ราบลุ่มเหมาะแก่การทำการเกษตรและเป็นที่อยู่อาศัย

๑.๓ ลักษณะภูมิอากาศ

ภูมิอากาศขององค์การบริหารส่วนตำบลทองหลาง อำเภอจักราช จังหวัดนครราชสีมาจัดอยู่ในประเภทฝนเมืองร้อนเฉพาะฤดู สภาพอากาศโดยทั่วไปขึ้นอยู่กับอิทธิพลของลมมรสุม ฤดูร้อนอากาศค่อนข้างร้อนจัด ส่วนฤดูหนาวอากาศไม่หนาวจัด โดยฤดูร้อนเริ่มตั้งแต่เดือนกุมภาพันธ์ ถึงกลางเดือนพฤษภาคม อากาศจะร้อนและแห้ง

ฤดูฝนเริ่มตั้งแต่เดือนพฤษภาคม ไปจนถึงเดือนตุลาคม ซึ่งเป็นช่วงมรสุมตะวันตกเฉียงใต้พัดผ่าน โดยฝนจะทิ้งช่วงในเดือนมิถุนายนถึงเดือนกรกฎาคมและจะตกชุกในเดือนกันยายน

ฤดูหนาวเริ่มตั้งแต่เดือนพฤศจิกายนไปจนถึงเดือนมกราคม ซึ่งเป็นช่วงที่ลมมรสุมตะวันออกเฉียงเหนือพัดพาความหนาวมาสู่ประเทศไทย โดยมีลักษณะอากาศหนาวเย็นเป็นช่วง ๆ ช่วงหนาวที่สุดจะอยู่ในราวปลายเดือนธันวาคมถึงสิ้นเดือนมกราคม

๑.๔ ลักษณะของดิน

ลักษณะของดินในพื้นที่เป็นดินร่วมปนทราย พื้นที่ราบเหมาะแก่การทำเกษตรและเลี้ยงสัตว์

๑.๕ ลักษณะของแหล่งน้ำ

มีแหล่งน้ำธรรมชาติไหลผ่าน ได้แก่ แม่น้ำมูล ไหลผ่านบ้านเหมด้า หมู่ที่ ๓ และบ้านทองหลาง หมู่ที่ ๔

๑.๖ ลักษณะของไม้และป่าไม้

องค์การบริหารส่วนตำบลทองหลาง อยู่ในเขตพื้นที่ป่าสงวนแห่งชาติ ได้แก่ ป่าท่าช้าง - หนองกระทิง และป่าหนองเต็ง - จักราช

๒. ด้านการเมือง/การปกครอง

๒.๑ เขตการปกครอง

อาณาเขตขององค์การบริหารส่วนตำบลทองหลาง

ทิศเหนือ	ติดกับตำบลลำมูล	อำเภอโนนสูง
ทิศใต้	ติดกับตำบลศรีละกอ	อำเภอจักราช
ทิศตะวันออก	ติดกับตำบลหนองพลวง	อำเภอจักราช
ทิศตะวันตก	ติดกับตำบลช้าง	อำเภอเฉลิมพระเกียรติ

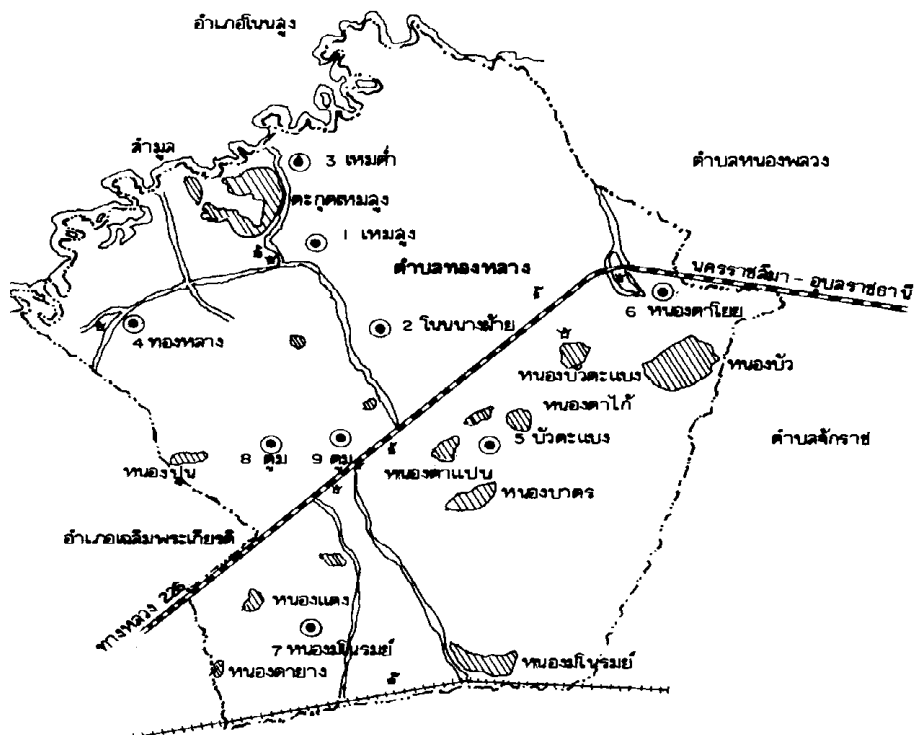

องค์การบริหารส่วนตำบลทองหลาง มีหมู่บ้านในเขตปกครองทั้งหมดรวม ๑๐ หมู่บ้าน ดังนี้

หมู่ที่	ชื่อหมู่บ้าน	รายชื่อ กำนัน/ผู้ใหญ่บ้าน	เบอร์โทรศัพท์
๑	บ้านเหมสูง	นายพิสิฐ แห่งทองหลาง	๐๙๑๘๓๒๐๒๑๗
๒	บ้านโนนนางฝ้าย	นายวีระกุล แก้วใส	๐๖๓๕๕๒๐๙๑๙
๓	บ้านเหมต่ำ	นายภิชัย แจ็งจิตร	๐๘๘๗๑๐๕๐๘๖
๔	บ้านทองหลาง	นายบรรพหัตต์ พิมพ์ทองหลาง	๐๙๑๐๑๒๓๖๘๑
๕	บ้านหนองบัวตะแบง	นายสมชาย สังข์นาค	๐๖๑๐๕๗๓๙๑๕
๖	บ้านหนองตาโยย	นายสมชาย มาหมื่นไวย	๐๙๘๔๑๙๘๒๑๐
๗	บ้านหนองมโนรมย์	นายถนอม ทูมสันเทียะ	๐๙๘๑๕๙๗๙๓๐
๘	บ้านตุม	นางศิริพร วิสิทธิ์กุล	๐๘๔๙๕๕๕๔๔๖
๙	บ้านตุม	นายสำเร็จ นวลใส	๐๘๖๖๕๐๒๘๖๖
๑๐	บ้านเหมราษฎร์	นายอนุภัทร วรทองหลาง	๐๖๑๘๖๗๒๑๕๓

หมายเหตุ ข้อมูล ณ วันที่ ๒๒ เดือน กันยายน พ.ศ. ๒๕๖๔

ตารางที่ ๑ แสดงหมู่บ้านในเขตปกครองขององค์การบริหารส่วนตำบลทองหลาง

๒.๒ การเลือกตั้ง

การเลือกตั้งผู้บริหารและสมาชิกสภาองค์การบริหารส่วนตำบล ตามพระราชบัญญัติสภาตำบล และองค์การบริหารส่วนตำบล พ.ศ.๒๕๓๗ และที่แก้ไขเพิ่มเติมถึงปัจจุบัน มีจำนวน ๑๐ หมู่บ้าน เลื่อนนายก องค์การบริหารส่วนตำบลจำนวน ๑ คนและสมาชิกสภาองค์การบริหารส่วนตำบล จำนวน ๒๐ คน

- เขตเลือกตั้งที่ ๑ บ้านเหมสูง หมู่ที่ ๑
- เขตเลือกตั้งที่ ๒ บ้านโนนนางฝ้าย หมู่ที่ ๒
- เขตเลือกตั้งที่ ๓ บ้านเหมต่ำ หมู่ที่ ๓
- เขตเลือกตั้งที่ ๔ บ้านทองหลาง หมู่ที่ ๔
- เขตเลือกตั้งที่ ๕ บ้านหนองบัวตะแบง หมู่ที่ ๕
- เขตเลือกตั้งที่ ๖ บ้านหนองตาโยย หมู่ที่ ๖
- เขตเลือกตั้งที่ ๗ บ้านหนองมโนรมย์ หมู่ที่ ๗
- เขตเลือกตั้งที่ ๘ บ้านตุม หมู่ที่ ๘
- เขตเลือกตั้งที่ ๙ บ้านตุม หมู่ที่ ๙
- เขตเลือกตั้งที่ ๑๐ บ้านเหมราษฎร์ หมู่ที่ ๑๐

จำนวนผู้มีสิทธิเลือกตั้ง ครั้งล่าสุด (วันที่ ๓๐ กันยายน พ.ศ. ๒๕๕๕)

- จำนวนผู้มาใช้สิทธิเลือกตั้งนายกองค์การบริหารส่วนตำบล ๔,๕๕๖ คน คิดเป็นร้อยละ ๗๙.๙๓
- จำนวนผู้มาใช้สิทธิเลือกตั้งสมาชิกสภาองค์การบริหารส่วนตำบล ๔,๕๕๖ คน คิดเป็นร้อยละ ๗๙.๙๓

ปัจจุบันนายกองค์การบริหารส่วนตำบลและสมาชิกสภาองค์การบริหารส่วนตำบลทองหลาง มาจากคำสั่ง คสช. และปัจจุบันยังไม่มีเลือกตั้ง

๒.๓ ศักยภาพของท้องถิ่น

ก. ศักยภาพขององค์การบริหารส่วนตำบล

(๑) สมาชิกสภาองค์การบริหารส่วนตำบล

๑. นายสมนึก	คลองการ	ประธานสภา อบต.
๒. นายประคอง	ร่มเรียง	รองประธานสภา อบต.
๓. นายสมจิตร	แสงพรหม	เลขานุการสภาฯ
๔. นายสมชัย	สิริพงศ์	สมาชิกสภา อบต. หมู่ ๑
๕. นายประกอบ	เป็นพิมาย	สมาชิกสภา อบต. หมู่ ๒
๖. นายอนุรัตน์	แจ้งทองกลาง	สมาชิกสภา อบต. หมู่ ๒
๗. นายเกรียงศักดิ์	แหงกลาง	สมาชิกสภา อบต. หมู่ ๓
๘. นายประดิษฐ์	มะลิวงษ์	สมาชิกสภา อบต. หมู่ ๓
๙. นายอรรถชัย	หมอสำฤทธิ์	สมาชิกสภา อบต. หมู่ ๔
๑๐. นายสำราญ	มัดทองกลาง	สมาชิกสภา อบต. หมู่ ๔
๑๑. นายภิญโญ	สังข์นาค	สมาชิกสภา อบต. หมู่ ๕
๑๒. นายสรราช	ดีทองกลาง	สมาชิกสภา อบต. หมู่ ๕
๑๓. นายสุนทร	แจ้งทองกลาง	สมาชิกสภา อบต. หมู่ ๖
๑๔. นายละเอียด	ทุมสันเทียะ	สมาชิกสภา อบต. หมู่ ๗
๑๕. นายยิ่ง	มัวทองกลาง	สมาชิกสภา อบต. หมู่ ๗
๑๖. นายวิวัฒน์	มากทองกลาง	สมาชิกสภา อบต. หมู่ ๘
๑๗. นายจเด็จ	เพ็ชรทองกลาง	สมาชิกสภา อบต. หมู่ ๙
๑๘. นายทศพล	ชูดกลาง	สมาชิกสภา อบต. หมู่ ๑๐
๑๙. นายสุรสิทธิ์	สระทองกลาง	สมาชิกสภา อบต. หมู่ ๑๐

(๒) คณะผู้บริหาร

๑. นายสุระศักดิ์	พูนศรี	นายกองค์การบริหารส่วนตำบลทองกลาง
๒. นายวิน	ผิวทองกลาง	รองนายกองค์การบริหารส่วนตำบลทองกลาง
๓. นายเต็มศักดิ์	จรรยาพิทักษ์	รองนายกองค์การบริหารส่วนตำบลทองกลาง
๔. นายสมเกียรติ	ทิพย์กระโทก	เลขานุการนายกองค์การบริหารส่วนตำบลทองกลาง

(๓) บุคลากรฝ่ายประจำ

องค์การบริหารส่วนตำบลทองกลาง	มีจำนวนบุคลากรทั้งสิ้น	๔๔ คน	แยกเป็น
- พนักงานส่วนตำบล	จำนวน	๒๒ คน	
- ลูกจ้างประจำ	จำนวน	๒ คน	
- พนักงานจ้าง	จำนวน	๒๐ คน	
นายคมพลิชฐ์ คิตการ		เป็นปลัดองค์การบริหารส่วนตำบลทองกลาง (นักบริหารงานท้องถิ่น ระดับต้น)	
นางสาวปิยนุช ปอแก้ว		เป็นรองปลัดองค์การบริหารส่วนตำบลทองกลาง (นักบริหารงานท้องถิ่น ระดับต้น)	

แบ่งส่วนราชการจำนวน ๖ ส่วน ดังนี้

สำนักปลัดองค์การบริหารส่วนตำบล จำนวน ๙ อัตรา

๑. หัวหน้าสำนักงานปลัด (นักบริหารงานทั่วไประดับต้น)
๒. นักทรัพยากรบุคคล
๓. นักจัดการงานทั่วไป
๔. นักวิเคราะห์นโยบายและแผน
๕. พนักงานขับรถยนต์
๖. ผู้ช่วยเจ้าหน้าที่ป้องกันและบรรเทาสาธารณภัย
๗. คนงานทั่วไป
๘. พนักงานขับเครื่องจักรกลขนาดเบา
๙. นักการภารโรง

กองคลัง จำนวน ๗ อัตรา

๑. นักวิชาการเงินและบัญชี
๒. นักวิชาการคลัง
๓. นักวิชาการจัดเก็บรายได้
๔. นักวิชาการพัสดุ
๕. ผู้ช่วยนักวิชาการคลัง
๖. ผู้ช่วยนักวิชาการจัดเก็บรายได้
๗. ผู้ช่วยนักวิชาการเงินและบัญชี

กองช่าง จำนวน ๓ อัตรา

๑. ผู้อำนวยการกองช่าง (นักบริหารงานช่าง ระดับต้น)
๒. เจ้าพนักงานธุรการชำนาญงาน
๓. ผู้ช่วยช่างโยธา

กองการศึกษา จำนวน ๑๙ อัตรา

๑. ผู้อำนวยการกองการศึกษา (นักบริหารงานการศึกษา ระดับต้น)
๒. นักวิชาการศึกษา
๓. ผู้ช่วยนักวิชาการศึกษา
๔. ครู จำนวน ๗ อัตรา
๕. ผู้ช่วยครูผู้ดูแลเด็ก จำนวน ๔ อัตรา
๖. ผู้ช่วยครูผู้ดูแลเด็ก จำนวน ๓ อัตรา
๗. คนงานทั่วไป
๘. ผู้ช่วยเจ้าพนักงานธุรการ

กองส่งเสริมการเกษตร จำนวน ๔ อัตรา

๑. นักวิชาการเกษตร
๒. ลูกจ้างประจำ (พนักงานสูบน้ำ)
๓. พนักงานจ้างตามภารกิจ (พนักงานสูบน้ำ)
๔. ผู้ช่วยนักวิชาการเกษตร

กองสวัสดิการสังคม จำนวน ๓ อัตรา

๑. ผู้อำนวยการกองสวัสดิการสังคม (นักบริหารงานสวัสดิการสังคม ระดับต้น)
๒. นักพัฒนาชุมชน
๓. ผู้ช่วยนักพัฒนาชุมชน

(๔) ระดับการศึกษาของบุคลากร

สูงกว่าปริญญาตรี	จำนวน ๑๕ คน
ปริญญาตรี	จำนวน ๑๘ คน
อนุปริญญา/ปวส.	จำนวน ๕ คน
ปวช. /มัธยมศึกษาตอนปลาย	จำนวน ๔ คน
มัธยมศึกษาตอนต้น	จำนวน ๑ คน
ประถมศึกษาปีที่ ๖	จำนวน ๑ คน

(๕) รายได้ขององค์การบริหารส่วนตำบลทองหลาง

ตารางที่ ๑ แสดงรายได้ขององค์การบริหารส่วนตำบลทองหลาง ระหว่างปี ๒๕๖๑ - ๒๕๖๓

หมวด	ประเภท	รับจริง ปี ๒๕๖๑	รับจริง ปี ๒๕๖๒	รับจริง ปี ๒๕๖๓
หมวดภาษี อากร	ภาษีโรงเรือนและที่ดิน	๑๓๕,๑๓๐.๐๐	๑๗๕,๒๔๕.๐๐	๐.๐๐
	ภาษีบำรุงท้องที่	๗๖,๔๘๒.๑๕	๗๗,๘๗๕.๐๐	๐.๐๐
	ภาษีที่ดินและสิ่งปลูกสร้าง			๕,๑๔๘.๘๑
	ภาษีป้าย	๑๔,๖๕๒.๐๐	๒๔,๘๓๔.๐๐	๑๗,๒๘๐.๐๐
รวมหมวดภาษีอากร		๒๒๖,๒๖๔.๑๕	๒๗๗,๙๕๔	๒๒,๔๒๘.๘๑
หมวด ค่าธรรมเนียม ค่าปรับ และ ใบอนุญาต	ค่าธรรมเนียมเกี่ยวกับ ใบอนุญาตการขายสุรา	๑,๙๙๘.๒๐	๐.๐๐	๑,๙๒๐.๖๐
	ค่าธรรมเนียมเกี่ยวกับการ ควบคุมอาคาร	๑,๕๕๐.๐๐	๑,๑๑๔.๐๐	๙๖๕.๐๐
	ค่าธรรมเนียมเกี่ยวกับ ทะเบียนพาณิชย์	๐.๐๐	๓๒๐.๐๐	๔๘๐.๐๐
	ค่าธรรมเนียมอื่น ๆ	๕๒๐.๐๐	๒,๔๐๐.๐๐	๒,๙๔๐.๐๐
	ค่าปรับผู้กระทำผิดกฎหมาย จราจรทางบก	๔,๔๕๐.๐๐	๐.๐๐	๐.๐๐
	ค่าปรับผู้กระทำผิดกฎหมาย และข้อบังคับท้องถิ่น	๐.๐๐	๐.๐๐	๐.๐๐
	ค่าปรับการผิดสัญญา	๐.๐๐	๐.๐๐	๘๐,๐๐๗.๐๐
	ค่าใบอนุญาตรับทำการเก็บ ขน สิ่งปฏิกูล หรือมูลฝอย	๑,๑๐๐.๐๐	๑๒,๐๐๐.๐๐	๙,๖๐๐.๐๐
	ค่าใบอนุญาตรับทำการ กำจัดสิ่งปฏิกูลหรือมูลฝอย	๖,๐๐๐.๐๐	๐.๐๐	๐.๐๐

หมวด	ประเภท	รับจริง ปี ๒๕๖๑	รับจริง ปี ๒๕๖๒	รับจริง ปี ๒๕๖๓
หมวด ค่าธรรมเนียม ค่าปรับ และ ใบอนุญาต	ค่าใบอนุญาตประกอบการ ค่าสำหรับกิจการที่เป็น อันตรายต่อสุขภาพ	๕๔,๑๒๐.๐๐	๕๗,๖๘๐.๐๐	๕๖,๙๘๐.๐๐
	ค่าใบอนุญาตจัดตั้งสถานที่จำหน่าย อาหารหรือสถานที่สะสมอาหารใน ครัว หรือพื้นที่ใด ซึ่งมีพื้นที่เกิน ๒๐๐ ตารางเมตร	๘,๑๖๐.๐๐	๗,๓๘๐.๐๐	๗,๘๖๐.๐๐
	ค่าใบอนุญาตจำหน่ายสินค้า ในที่หรือทางสาธารณะ	๒,๕๐๐.๐๐	๑,๖๘๐.๐๐	๒,๔๕๐.๐๐
	ค่าใบอนุญาตเกี่ยวกับการ ควบคุมอาคาร	๖๒๐.๐๐	๓๔๐.๐๐	๔๒๐.๐๐
	ค่าใบอนุญาตอื่นๆ	๐.๐๐	๐.๐๐	๐.๐๐
รวมหมวดค่าธรรมเนียม ค่าปรับ และใบอนุญาต		๘๑,๐๑๘.๒๐	๘๒,๙๑๔	๑๖๓,๖๒๒.๖๐
หมวดรายได้ จากทรัพย์สิน	ค่าเช่าหรือบริการสถานที่	๐.๐๐	๐.๐๐	๐.๐๐
	ดอกเบี้ยว	๑๒๓,๔๙๕.๔๑	๑๖๓,๕๑๒.๒๖	๑๖๘,๓๑๓.๗๔
รวมหมวดรายได้จากทรัพย์สิน		๑๒๓,๔๙๕.๔๑	๑๖๓,๕๑๒.๒๖	๑๖๘,๓๑๓.๗๔
หมวดรายได้จาก สาธารณูปโภค และกิจการ พาณิชย์	รายได้จากสาธารณูปโภค และการพาณิชย์	๑,๗๒๒,๙๖๕.๐๐	๑,๘๒๐,๐๐๐.๐๐	๑,๗๔๘,๐๒๐.๐๐
รวมหมวดรายได้จากสาธารณูปโภค และกิจการพาณิชย์		๑,๗๒๒,๙๖๕.๐๐	๑,๘๒๐,๐๐๐.๐๐	๑,๗๔๘,๐๒๐.๐๐
หมวดรายได้ เบ็ดเตล็ด	ค่าจำหน่ายเศษของ	๘,๓๒๔.๐๐	๒,๔๓๘.๐๐	๘๙๕.๐๐
	ค่าขายแบบแปลน	๐.๐๐	๐.๐๐	๐.๐๐
	ค่ารับรองสำเนาและถ่ายเอกสาร	๑,๘๘๐.๐๐	๒,๐๗๒.๐๐	๓,๖๘๕.๐๐
	รายได้เบ็ดเตล็ดอื่นๆ	๕๐.๐๐	๗๘๐.๐๐	๑,๕๕๐.๐๐
รวมหมวดรายได้เบ็ดเตล็ด		๑๐,๒๕๔.๐๐	๕,๒๙๐.๐๐	๖,๑๑๐.๐๐
หมวดรายได้ จากทุน	ค่าขายทอดตลาดทรัพย์สิน	๐.๐๐	๐.๐๐	๐.๐๐
รวมหมวดรายได้จากทุน		๐.๐๐	๐.๐๐	๐.๐๐
หมวดภาษี จัดสรร	ภาษีและค่าธรรมเนียมรถยนต์	๖๔๒,๙๕๒.๖๖	๖๖๑,๖๖๖.๗๒	๖๖๑,๐๖๕.๑๙
	ภาษีมูลค่าเพิ่มตาม พ.ร.บ. กำหนดแผนฯ	๙,๔๓๕,๐๐๐.๖๔	๙,๗๘๗,๓๑๑.๗๘	๙,๐๙๒,๘๗๐.๗๕
	ภาษีมูลค่าเพิ่มตาม พ.ร.บ. จัดสรรรายได้ฯ	๓,๗๓๗,๓๒๒.๒๓	๓,๔๓๔,๔๔๑.๕๗	๓,๔๖๕,๙๗๒.๑๗
	ภาษีธุรกิจเฉพาะ	๑๗๙,๙๑๐.๙๕	๑๘๗,๐๙๒.๓๘	๒๐๐,๕๒๖.๗๘
	ภาษีสรรพสามิต	๐.๐๐	๐.๐๐	๖,๐๕๑,๐๖๑.๔๙

	ค่าภาคหลวงแร่	๖,๓๕๐,๖๑๗.๖๔	๖,๙๐๗,๙๙๗.๘๐	๙๔,๙๗๒.๗๙
--	---------------	--------------	--------------	-----------

หมวด	ประเภท	รับจริง ปี ๒๕๖๑	รับจริง ปี ๒๕๖๒	รับจริง ปี ๒๕๖๓
หมวดภาษี จัดสรร	ค่าภาคหลวงปิโตรเลียม	๙๑,๓๕๐.๘๓	๙๗,๒๕๑.๘๓	๕๓,๖๖๖.๑๒
	ค่าธรรมเนียมจดทะเบียน สิทธิและนิติกรรมตาม ประมวลกฎหมายที่ดิน	๔๙,๕๐๓.๔๑	๖๐,๘๗๑.๑๔	๒๓๑,๘๙๑.๐๐
รวมหมวดภาษีจัดสรร		๒๐,๘๕๓,๓๗๑.๓๖	๓๗๐,๗๑๓.๐๐	๒๕๘,๘๘๙.๐๐
หมวดเงิน อุดหนุนทั่วไป	เงินอุดหนุนทั่วไป สำหรับ ดำเนินการตามอำนาจหน้าที่ และภารกิจถ่ายโอนเลือกทำ	๒๓,๖๑๗,๖๒๓.๘๕	๒๕,๒๓๖,๔๕๗.๖๙	๒๖,๒๔๑,๑๑๐.๐๙
รวมหมวดเงินอุดหนุนทั่วไป		๒๓,๖๑๗,๖๒๓.๘๕	๒๕,๒๓๖,๔๕๗.๖๙	๒๖,๒๔๑,๑๑๐.๐๙
รวมทั้งหมด		๔๖,๖๓๘,๙๙๑.๙๗	๔๘,๙๕๑,๖๕๐.๑๗	๔๘,๒๐๑,๖๘๑.๕๓

แผนภูมิที่ ๑ แสดงรายได้ขององค์การบริหารส่วนตำบลทองหลางย้อนหลัง ๓ ปี
(พ.ศ. ๒๕๖๑ - ๒๕๖๓)

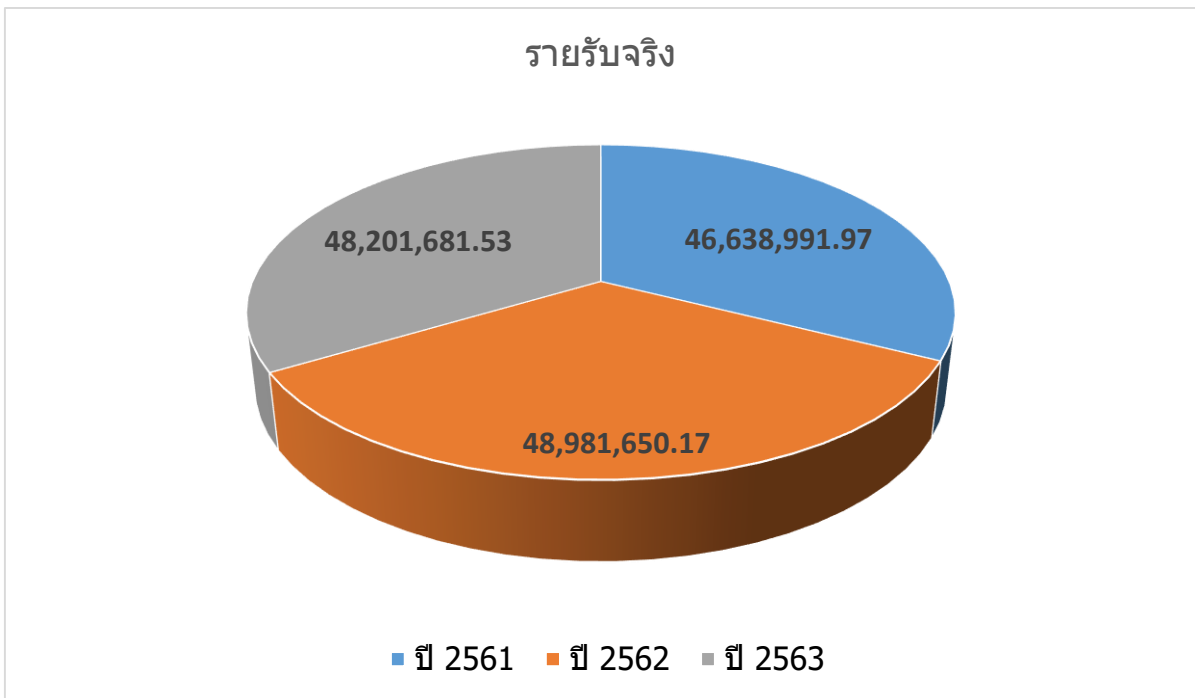

ตารางที่ ๒ แสดงรายจ่ายขององค์การบริหารส่วนตำบลทองหลาง ระหว่างปี ๒๕๖๑ - ๒๕๖๓

งบ	หมวดรายจ่าย	รวมรายจ่ายจริง ปี ๒๕๖๑	รวมรายจ่ายจริง ปี ๒๕๖๒	รวมรายจ่ายจริง ปี ๒๕๖๓
งบกลาง	งบกลาง	๑๑,๕๖๓,๗๙๓.๐๐	๑๒,๐๗๘,๒๖๖.๐๖	๑๓,๐๙๒,๑๔๕.๓๑
	รวมงบกลาง	๑๑,๕๖๓,๗๙๓.๐๐	๑๒,๐๗๘,๒๖๖.๐๖	๑๓,๐๙๒,๑๔๕.๓๑
งบบุคลากร	เงินเดือน (ฝ่ายการเมือง)	๒,๓๙๘,๓๒๐.๐๐	๒,๓๙๘,๓๒๐.๐๐	๒,๓๙๘,๓๒๐.๐๐
	เงินเดือน (ฝ่ายประจำ)	๑๐,๔๑๔,๕๒๕.๐๐	๑๑,๐๔๙,๓๘๕.๔๘	๑๑,๖๑๑,๖๗๒.๖๕
	รวมงบบุคลากร	๑๒,๘๑๒,๘๔๕.๐๐	๑๓,๔๔๗,๗๐๕.๔๘	๑๔,๐๐๙,๙๙๒.๖๕
งบดำเนินงาน	ค่าตอบแทน	๔๔๐,๔๗๐.๐๐	๕๗๑,๑๑๙.๐๐	๖๒๘,๑๒๐.๐๐
	ค่าใช้สอย	๓,๘๒๖,๔๒๕.๓๖	๓,๖๐๕,๖๐๔.๖๔	๓,๖๑๒,๑๖๙.๐๙
	ค่าวัสดุ	๒,๗๒๑,๙๔๒.๖๙	๒,๙๗๓,๒๘๗.๑๖	๓,๐๖๓,๓๔๐.๔๑
	ค่าสาธารณูปโภค	๑,๕๐๙,๔๗๓.๔๙	๑,๕๔๘,๐๙๑.๔๘	๑,๖๒๘,๙๙๕.๘๒
	รวมงบดำเนินงาน	๘,๔๙๘,๓๑๑.๕๔	๘,๖๙๘,๑๑๒.๒๘	๘,๙๓๒,๖๒๕.๓๒
งบลงทุน	ค่าครุภัณฑ์	๕๘๙,๐๕๐.๐๐	๗๙๗,๕๕๐.๐๐	๗๒๗,๒๕๐.๐๐
	ค่าที่ดินและสิ่งก่อสร้าง	๒,๘๖๐,๔๒๙.๑๕	๑,๙๙๖,๐๐๐.๐๐	๒,๗๗๕,๐๐๐.๐๐
	รวมงบลงทุน	๓,๔๔๙,๔๗๙.๑๕	๒,๗๙๓,๕๕๐.๐๐	๓,๕๐๒,๒๕๐.๐๐
งบเงินอุดหนุน	เงินอุดหนุน	๒,๙๑๐,๖๒๐.๐๐	๒,๖๐๔,๐๒๒.๕๙	๒,๕๖๙,๗๘๐.๐๐
	รวมงบเงินอุดหนุน	๒,๙๑๐,๖๒๐.๐๐	๒,๖๐๔,๐๒๒.๕๙	๒,๕๖๙,๗๘๐.๐๐
งบรายจ่ายอื่น	รายจ่ายอื่น	๐.๐๐	๐.๐๐	๒๐,๐๐๐.๐๐
	รวมงบรายจ่ายอื่น	๐.๐๐	๐.๐๐	๒๐,๐๐๐.๐๐
	รวมสุทธิ	๓๙,๒๓๕,๐๔๘.๖๙	๓๙,๖๒๑,๖๕๖.๔๑	๔๒,๑๒๖,๗๙๓.๒๘

แผนภูมิที่ ๒ แผนภูมิแสดงรายจ่ายจริงย้อนหลัง ๓ ปี (พ.ศ. ๒๕๖๑ - ๒๕๖๓)

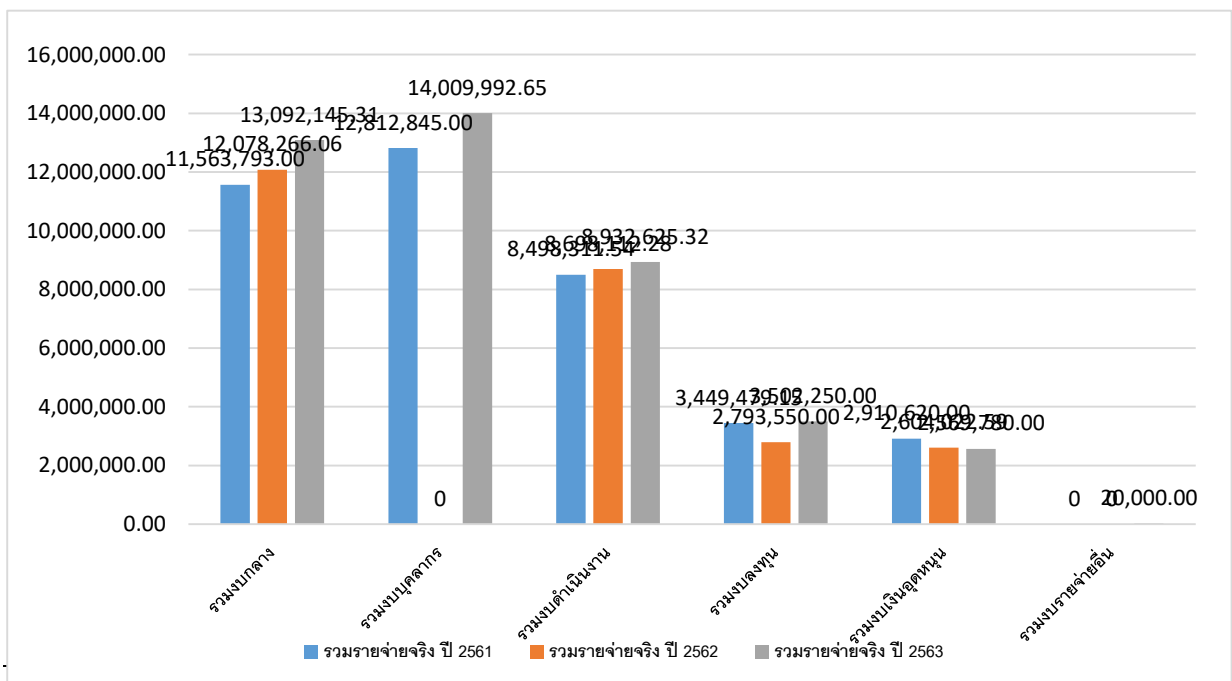

แผนพัฒนาท้องถิ่น (พ.ศ. ๒๕๖๖ - ๒๕๗๐) องค์การบริหารส่วนตำบลทองหลาง อำเภอจักษ์ราช จังหวัดนครราชสีมา

๓. ประชากร

องค์การบริหารส่วนตำบลทองหลาง มีประชากรเป็นจำนวนทั้งสิ้น ๗,๙๖๕ คน แยกเป็น เพศชาย จำนวน ๓,๙๔๙ คน เพศหญิง จำนวน ๔,๐๑๖ คน ความหนาแน่นเฉลี่ย ๒๐๘ คน/ตารางกิโลเมตร

ตารางที่ ๓ แสดงจำนวนประชากรและครัวเรือนขององค์การบริหารส่วนตำบลทองหลาง

หมู่ที่	ชื่อบ้าน	จำนวนครัวเรือน	ประชากร	ชาย	หญิง
๑	เหมสูง	๑๖๖	๖๔๗	๓๑๒	๓๓๕
๒	โนนนางฝ้าย	๑๕๖	๕๓๙	๒๕๕	๒๘๔
๓	เหมต่ำ	๙๘	๓๙๐	๒๐๕	๑๘๕
๔	ทองหลาง	๑๔๖	๖๐๕	๒๙๒	๓๑๓
๕	หนองบัวตะแบง	๒๕๑	๙๖๔	๔๗๖	๔๘๘
๖	หนองตาโยย	๓๒๙	๑,๑๑๔	๕๒๓	๕๙๑
๗	หนองมนิรมย์	๙๑	๓๒๕	๑๖๔	๑๖๑
๘	ตุม	๓๔๑	๑,๑๙๓	๕๙๓	๖๐๐
๙	ตุม	๓๘๙	๑,๕๐๔	๗๗๓	๗๓๑
๑๐	เหมราษฎร์	๑๖๕	๖๘๔	๓๕๖	๓๒๘
รวม		๒,๑๓๒	๗,๙๖๕	๓,๙๔๙	๔,๐๑๖

หมายเหตุ ข้อมูล ณ วันที่ ๑๗ เดือน กันยายน พ.ศ. ๒๕๖๔

แผนภูมิที่ ๑ แสดงจำนวนครัวเรือนในเขตองค์การบริหารส่วนตำบลทองหลาง (แยกรายหมู่บ้าน)

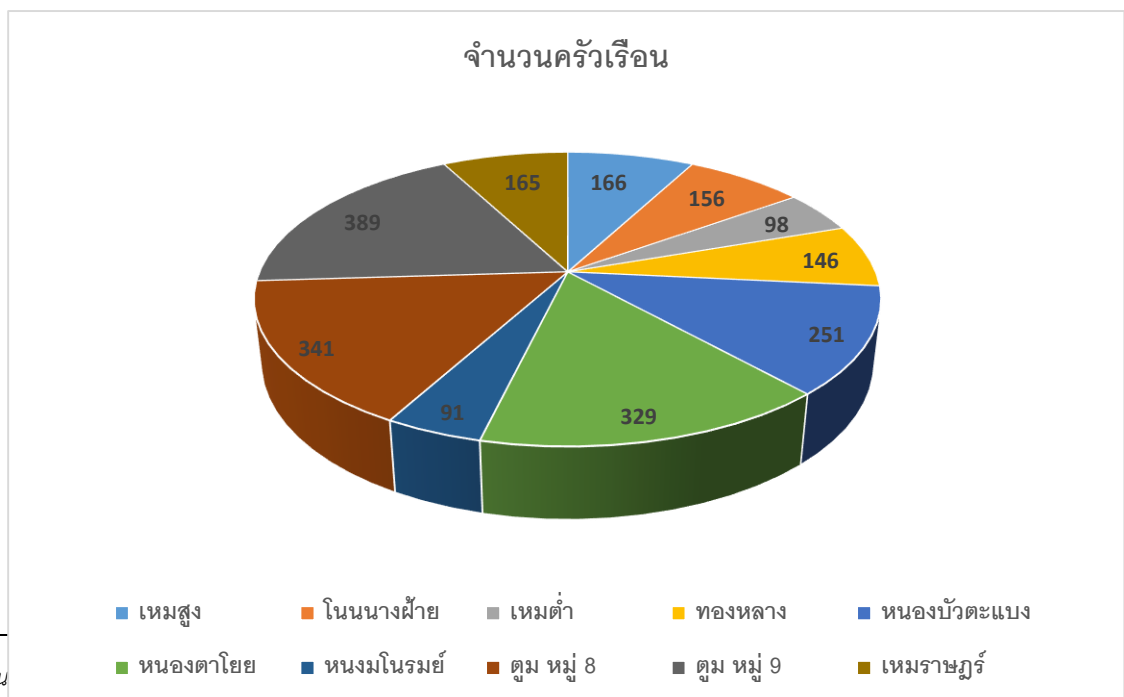

แผนภูมิที่ ๒ แสดงจำนวนประชากรในเขตองค์การบริหารส่วนตำบลทองกลาง (แยกชาย-หญิง)

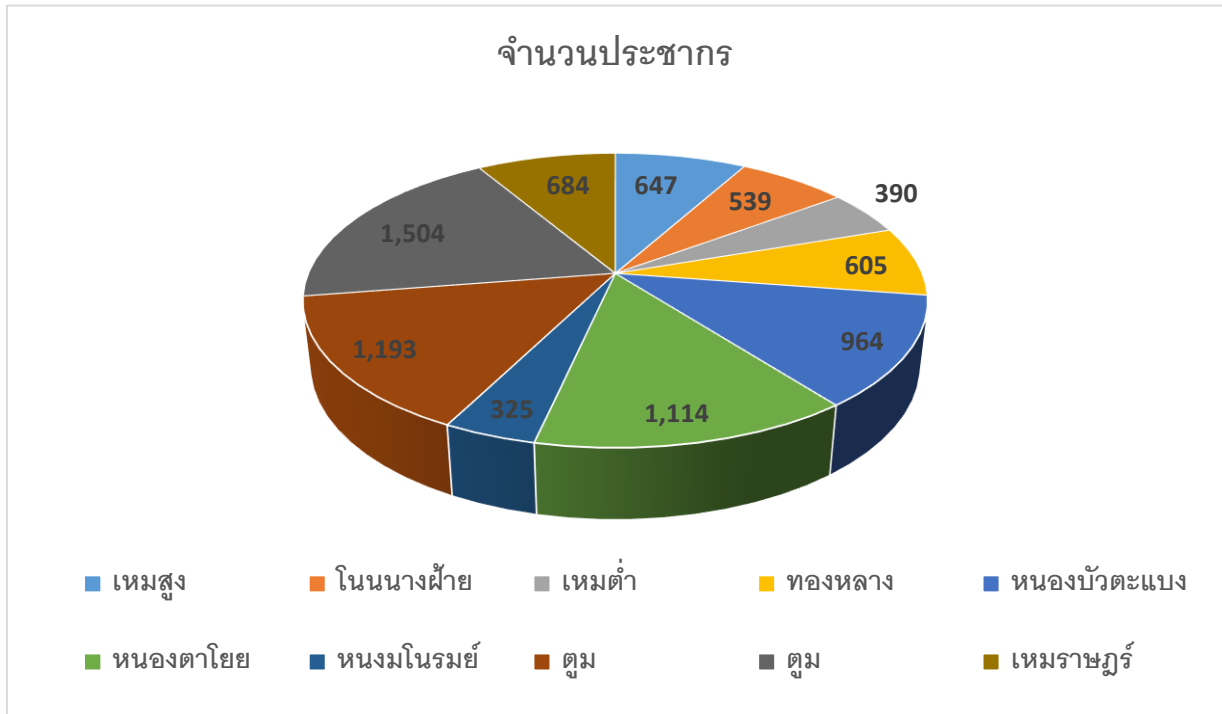

แผนภูมิที่ ๓ แสดงจำนวนประชากรในเขตองค์การบริหารส่วนตำบลทองกลาง (แยกชาย-หญิง)

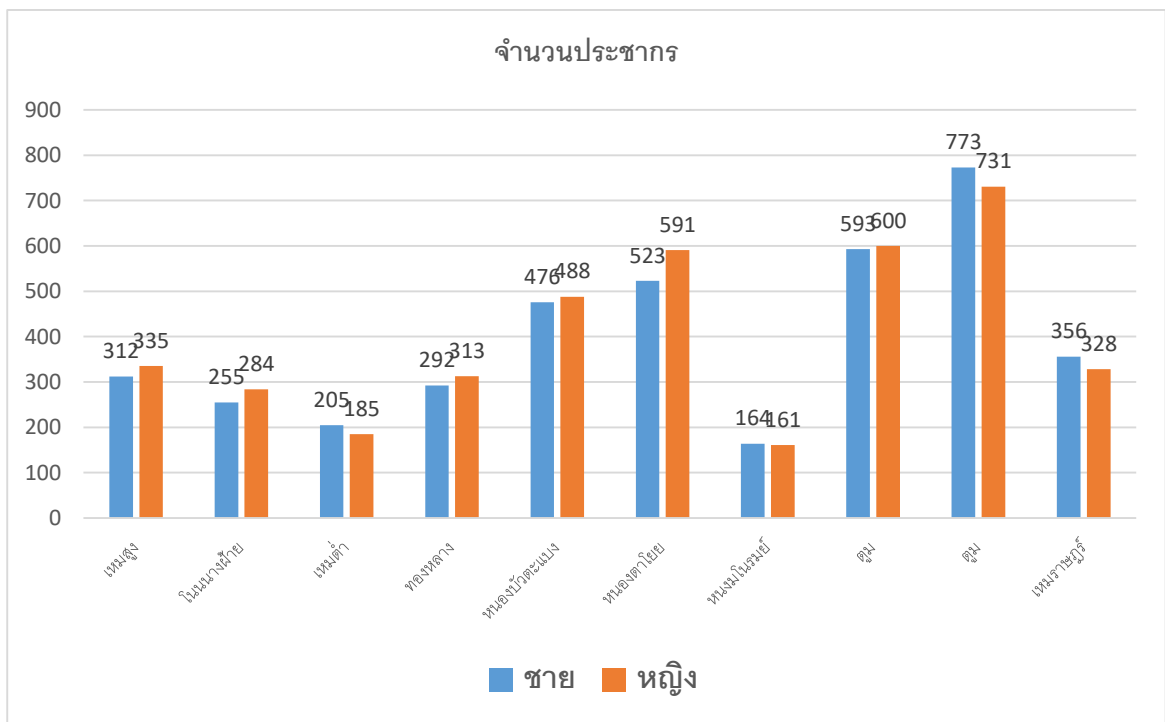

๔. สภาพทางสังคม

๔.๑ การศึกษา

ในพื้นที่องค์การบริหารส่วนตำบลทองหลาง มีโรงเรียนในพื้นที่ระดับประถมศึกษา จำนวน ๔ โรงเรียน คือ โรงเรียนวัดเหมสูง , โรงเรียนรัฐการุณวิทยา ,โรงเรียนบ้านทองหลาง และ โรงเรียนบ้านตูมราษฎร์บูรณะ ซึ่งมีจำนวนบุคลากรและนักเรียน ดังนี้

๔.๑.๑ โรงเรียนวัดเหมสูง

บุคลากร จำนวนครู/อาจารย์ ชาย ๓ คน หญิง ๗ คน รวม ๑๐ คน

โดยมี นายทองศักดิ์ ยศกลาง เป็นผู้อำนวยการสถานศึกษา โทรศัพท์ ๐๔๔-๗๖๑๒๒๗ , ๐๘๑-๙๙๙๘๕๑๔

๔.๑.๒ โรงเรียนรัฐการุณวิทยา

บุคลากร จำนวนครู/อาจารย์ ชาย ๗ คน หญิง ๕ คน รวม ๑๒ คน

โดยมี นายปริญญา โพธินา เป็นผู้อำนวยการสถานศึกษา

โทรศัพท์ ๐๔๔-๔๗๓๓๒๒ , ๐๘๙-๒๘๐๙๘๗๘

๔.๑.๓ โรงเรียนบ้านทองหลาง

บุคลากร จำนวนครู/อาจารย์ ชาย ๑ คน หญิง ๒ คน รวม ๓ คน

โดยมี นายสรรพชัย อินทสุวรรณ รักษาการแทนผู้อำนวยการสถานศึกษา

โทรศัพท์ ๐๔๔-๔๓๐๔๙๐

๔.๑.๔ โรงเรียนบ้านตูมราษฎร์บูรณะ

บุคลากร จำนวนครู/อาจารย์ ชาย ๓ คน หญิง ๑๕ คน รวม ๑๘ คน

โดยมี นายอนันต์ สุวรรณะ เป็นผู้อำนวยการสถานศึกษา

โทรศัพท์ ๐-๔๔๔๓-๐๐๗๖ , ๐๙๑-๓๓๖๓๖๙๓

ตารางที่ ๔ แสดงจำนวนนักเรียน ในเขตองค์การบริหารส่วนตำบลทองหลาง

ลำดับที่	ชื่อโรงเรียน	จำนวนเด็กนักเรียน (คน)									รวม
		ต่ำกว่า ๓ ปี (อ.๑)	๓-๔ปี (อ.๒)	๕ ปี (อ.๓)	ป.๑	ป.๒	ป.๓	ป.๔	ป.๕	ป.๖	
๑	โรงเรียนบ้านตูมราษฎร์บูรณะ	-	๒๒	๓๓	๒๓	๓๓	๓๑	๒๔	๓๙	๒๙	๒๓๔
๒	โรงเรียนรัฐการุณวิทยา	-	๓๙	๑๕	๒๔	๒๔	๒๔	๓๗	๓๐	๓๕	๒๒๘
๓	โรงเรียนวัดเหมสูง	-	๑๒	๑๐	๑๗	๑๓	๑๓	๑๕	๑๖	๑๓	๑๐๙
๔	โรงเรียนบ้านทองหลาง	๒	๑	๓	๘	๓	๒	๒	๑	๙	๓๑
	รวม	๒	๗๔	๖๑	๗๒	๗๓	๗๐	๗๘	๘๖	๘๖	๖๐๒

หมายเหตุ ข้อมูล ณ วันที่ ๑๗ เดือน กันยายน พ.ศ. ๒๕๖๔
แผนภูมิที่ ๔ แสดงจำนวนนักเรียนโรงเรียนในเขตองค์การบริหารส่วนตำบลทองหลาง

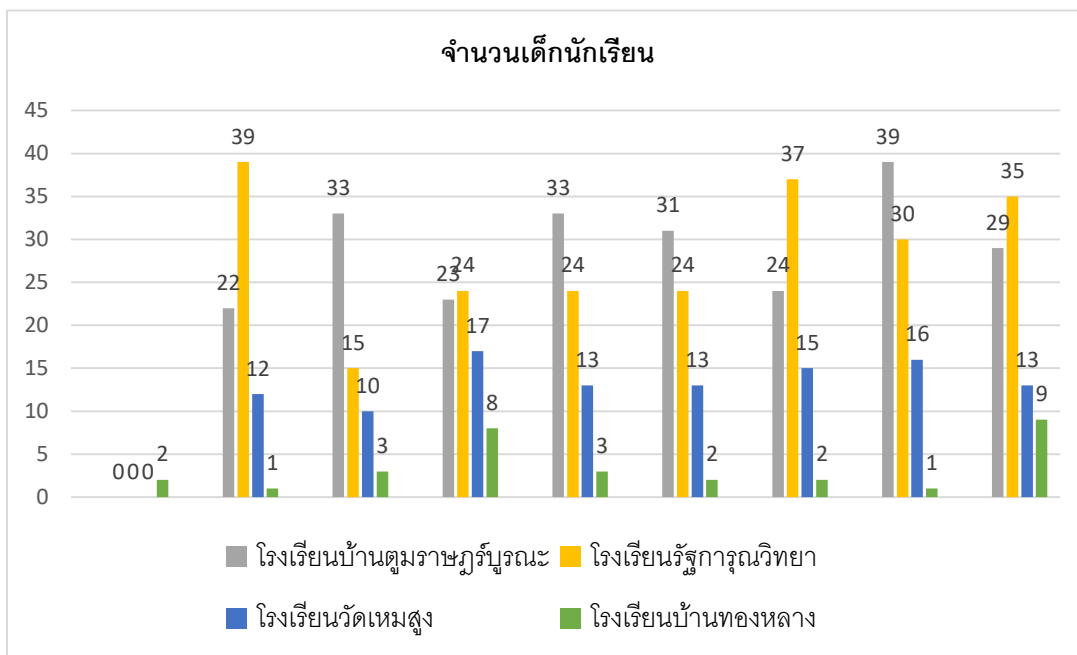

๔.๒ การจัดการศึกษา

องค์การบริหารส่วนตำบลทองหลาง ได้ดำเนินการจัดการเรียนการสอนเด็กก่อนวัยเรียน จำนวน ๓ ศูนย์ คือบ้านเหมสูง บ้านตุ่ม และบ้านหนองบัวตะแบง มีบุคลากรครูดูแลเด็กอนุบาล จำนวน ๑๐ คน และมีเด็กอนุบาล ๓ ขวบ ปีละประมาณ ๑๕๐ คน

ลำดับที่	ศูนย์พัฒนาเด็กเล็ก	จำนวนเด็ก (คน)		
		ต่ำกว่า ๓ ปี (อ.๑)	๓ - ๕ ปี (อ.๒)	รวม
๑	บ้านเหมสูง	๑๓	๑๖	๒๙
๒	บ้านหนองบัวตะแบง	๒๗	๒๘	๕๕
๓	บ้านตุ่ม	๒๙	๓๐	๕๙
	รวม	๖๙	๗๔	๑๔๓

หมายเหตุ ข้อมูล ณ วันที่ ๑๗ เดือน กันยายน พ.ศ. ๒๕๖๔

แผนภูมิที่ ๕ แสดงจำนวนนักเรียนในศูนย์พัฒนาเด็กเล็กองค์การบริหารส่วนตำบลทองหลาง

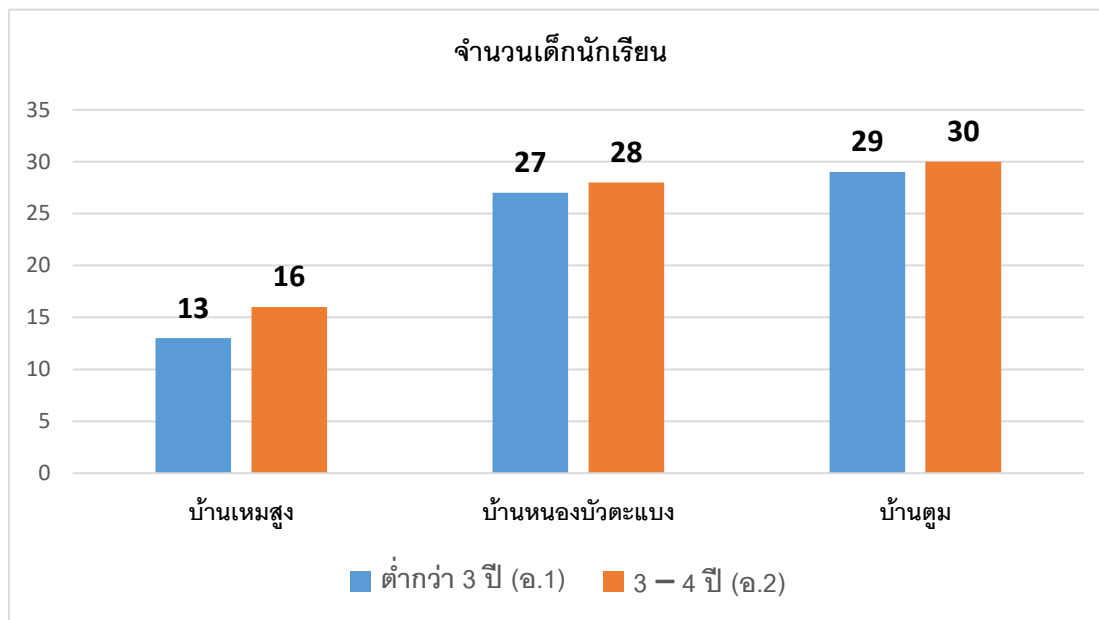

๔.๓ การสาธารณสุข

จากการสำรวจข้อมูลพื้นฐาน พบว่า ประชาชนมีสุขภาพที่ดี มีการคัดกรองสุขภาพให้กับประชาชนกลุ่มเสี่ยง โรคที่เกิดแก่ประชาชนในชุมชน ได้แก่ โรคความดันโลหิตสูง โรคเบาหวาน ในเขตองค์การบริหารส่วนตำบลทองหลาง มีโรงพยาบาลส่งเสริมสุขภาพประจำตำบล หน่วยงานด้านสาธารณสุข ดังนี้

๑. โรงพยาบาลส่งเสริมสุขภาพตำบลหนองบัวตะแบง ตั้งอยู่ที่ บ้านโนนนางฝ้าย หมู่ที่ ๒ โดยมีบุคลากรทางการแพทย์ ดังนี้

- ผู้อำนวยการ รพ.สต.๓ จำนวน ๑ คน
- พยาบาล จำนวน ๓ คน
- เจ้าหน้าที่งานสาธารณสุขชุมชน จำนวน ๑ คน
- นักวิชาการสาธารณสุข จำนวน ๒ คน
- เจ้าหน้าที่งานทันตสาธารณสุข จำนวน ๑ คน
- อาสาสมัครสาธารณสุขหมู่บ้าน จำนวน ๑๗๙ คน

๒. ศูนย์สาธารณสุขมูลฐานชุมชน จำนวน ๑๐ แห่ง (ทุกหมู่บ้าน)

๓. กองทุนหลักประกันสุขภาพตำบลทองหลาง จำนวน ๑ แห่ง

๔.๔ ความปลอดภัยในชีวิตและทรัพย์สิน

ตำบลทองหลาง ไม่มีเหตุอาชญากรรมเกิดขึ้น แต่ก็มีเกิดการเกิดอุบัติเหตุในการใช้รถใช้ถนนบ้าง ซึ่งองค์การบริหารส่วนตำบลทองหลาง ได้ดำเนินการจัดตั้งจุดตรวจ จุดสกัด จุดบริการในช่วงเทศกาลที่มีวันหยุด

หลายวันเพื่ออำนวยความสะดวกให้กับประชาชน จากการสำรวจข้อมูลพื้นฐาน พบว่า ส่วนมากครัวเรือนมีการป้องกันอุบัติเหตุอย่างถูกวิธี มีความปลอดภัยในชีวิตและทรัพย์สิน

บุคลากรด้านการรักษาความสงบเรียบร้อยในตำบล มีดังนี้

- ตำรวจบ้าน จำนวน ๒๐ คน

๔.๕ ยาเสพติด

ปัญหายาเสพติดในพื้นที่องค์การบริหารส่วนตำบลทองหลาง ไม่มีผู้ติดยาเสพติดและไม่พบผู้ค้าเหตุผลก็เนื่องมาจากว่า ได้รับความร่วมมือกับทางผู้นำหมู่บ้าน ประชาชน ช่วยกันสอดส่องดูแลอยู่เป็นประจำ

๔.๖ การสังคมสงเคราะห์

องค์การบริหารส่วนตำบลทองหลาง ได้ดำเนินการด้านสังคมสงเคราะห์ ดังนี้

๑. ดำเนินการจ่ายเบี้ยยังชีพให้กับผู้สูงอายุ ผู้พิการ และผู้ป่วยเอดส์ โดยมีจำนวน ดังนี้
 - ผู้สูงอายุ จำนวน ๑,๓๐๓ ราย
 - ผู้พิการ จำนวน ๒๗๑ ราย
 - ผู้ป่วยเอดส์ จำนวน ๖ ราย
๒. รับลงทะเบียนและประสานโครงการเงินอุดหนุนเพื่อการเลี้ยงดูเด็กแรกเกิด
๓. ประสานการทำบัตรผู้พิการ
๔. โครงการจ้างนักเรียน/นักศึกษา ทำงานช่วงปิดภาคเรียน
๕. โครงการช่วยเหลือผู้ยากจน ยากไร้ รายได้น้อยและผู้ด้อยโอกาสไร้ที่พึ่ง
๖. โครงการปรับปรุง ซ่อมแซมบ้านผู้ยากไร้ ผู้สูงอายุ

๔.๗ กลุ่มมวลชน

ตำบลทองหลาง มีกลุ่มมวลชนจัดตั้ง ดังนี้

๑. ชมรมผู้สูงอายุตำบลทองหลาง จำนวน ๑ กลุ่ม
๒. ชมรมผู้พิการตำบลทองหลาง จำนวน ๑ กลุ่ม
๓. กลุ่มเกษตรกรกรณาแปลงใหญ่ จำนวน ๑ กลุ่ม
๔. กลุ่มออมทรัพย์หมู่บ้าน จำนวน ๑๐ กลุ่ม
๕. กลุ่มสัจจะออมทรัพย์ จำนวน ๑๐ กลุ่ม
๖. สภาเด็กและเยาวชน จำนวน ๑ กลุ่ม

๕. ระบบบริการพื้นฐาน

๕.๑ การคมนาคมขนส่ง

ในเขตองค์การบริหารส่วนตำบลทองหลาง สภาพพื้นที่ส่วนใหญ่เป็นที่ราบ เส้นทางคมนาคมส่วนใหญ่ เป็นเส้นทางถนนคอนกรีตเสริมเหล็กและถนนดินลูกรังหลายสาย เนื่องจากประชาชนส่วนใหญ่ทำการเกษตร มีถนนสายหลัก คือ ทางหลวงหมายเลข ๒๒๖ ถนนสายนครราชสีมา - จักราช ตัดผ่าน มีการจราจรหนาแน่น ไม่ต่ำกว่าวันละ ๕,๐๐๐ คัน และมีทางรถไฟสายตะวันออกเฉียงเหนือ นครราชสีมา - อุบลราชธานี ผ่านตำบลทองหลางคือสถานีบ้านหนองมนโนรมย์

จำนวนถนนในพื้นที่ มีดังนี้

- ถนนลูกรัง จำนวน ๑๑ สาย ระยะทาง ๑๒.๖๐ กิโลเมตร

- ถนนลาดยาง จำนวน ๒ สาย ระยะทาง ๑.๕๐ กิโลเมตร
- ถนนคอนกรีต จำนวน ๕๓ สาย ระยะทาง ๕๒.๒๘ กิโลเมตร

๕.๒ การโทรคมนาคม

สถานีขยายสัญญาณโทรคมนาคม จำนวน ๓ แห่ง

๕.๓ การไฟฟ้า

เขตตำบลทองหลาง มีไฟฟ้าใช้จำนวน ๒,๑๓๒ คริวเรือน ยังไม่มีไฟฟ้าใช้จำนวน - คริวเรือน

๕.๔ ระบบประปา

ประชาชนในตำบลทองหลาง ได้รับการบริการด้านประปาจากประปาองค์การบริหารส่วนตำบลทองหลาง ๘ แห่ง ๑๐ หมู่บ้าน

๕.๕ โทรศัพท์

ไม่มีตู้โทรศัพท์สาธารณะ แต่ประชาชนส่วนใหญ่มีโทรศัพท์เคลื่อนที่ทุกครัวเรือน

๕.๖ วัสดุและครุภัณฑ์

ศักยภาพด้านเครื่องมือและอุปกรณ์

ในด้านความพร้อมในส่วนของเครื่องมือและอุปกรณ์ ในการดำเนินงานขององค์การบริหารส่วนตำบลทองหลางนั้น เนื่องจาก อบต.ทองหลาง มีงบประมาณค่อนข้างจำกัด แต่มีภารกิจทั้งภารกิจหลักและภารกิจรองและภารกิจถ่ายโอนที่ต้องดำเนินการเป็นจำนวนมาก ทำให้ยังมีความพร้อมด้านนี้น้อยมาก รายละเอียดครุภัณฑ์ ดังรายการต่อไปนี้

ที่	รายการครุภัณฑ์	จำนวน	ที่	รายการครุภัณฑ์	จำนวน
๑	รถบรรทุกดีเซล ดับเบิ้ลแค็บ	๑ คัน	๒๐	เครื่องคอมพิวเตอร์โน้ตบุ๊ก	๓๓ เครื่อง
๒	รถบรรทุกน้ำอเนกประสงค์	๑ คัน	๒๑	เครื่องปั่นเตอร์	๔๒ เครื่อง
๓	รถจักรยานยนต์	๓ คัน	๒๒	เครื่องสำรองไฟ	๕ เครื่อง
๔	รถบรรทุกดีเซล ดับเบิ้ลแค็บ	๑ คัน	๒๓	เครื่องอ่านบัตรอเนกประสงค์	๓ เครื่อง
๕	โต๊ะคอมพิวเตอร์	๔ ตัว	๒๔	โต๊ะเขียนแบบ	๑ ตัว
๖	โต๊ะพับอเนกประสงค์	๔๑ ตัว	๒๕	โต๊ะประชุม	๑๑ ตัว
๗	โต๊ะหมู่บูชา	๑ ชุด	๒๖	โต๊ะรับแขก	๒ ตัว
๘	เก้าอี้ทำงาน	๑๔๖ ตัว	๒๗	โต๊ะทำงาน	๔๕ ตัว
๙	ชั้นวางเอกสาร	๑ อัน	๒๘	เครื่องสูบน้ำ	๒๐ เครื่อง
๑๐	เก้าอี้พลาสติก	๓๐๐ ตัว	๒๙	แพเหล็กท่อนลอยน้ำ	๒ อัน
๑๑	เก้าอี้แถว 3 ที่นั่ง	๓ ตัว	๓๐	ปั้มคลอรีน	๖ อัน
๑๒	โซฟา	๑ ตัว	๓๑	ปั้มแม่	๑ อัน
๑๓	บอร์ดทำเนียบ	๒ อัน	๓๒	เครื่องพ่นหมอกควัน	๒ เครื่อง
๑๔	ตู้เก็บเอกสาร	๑๑๕ หลัง	๓๓	ท่อตัวหนอน	๓ เส้น

๑๕	ตู้เก็บเครื่องนอน	๒๔ หลัง	๓๔	เครื่องมือทดสอบความชื้นเหลว คอนกรีต	๑ ชุด
๑๖	เครื่องปรับอากาศ	๒๔ ตัว	๓๕	แบบหล่อคอนกรีต	๑ ชุด
๑๗	ตู้นิรภัย	๑ หลัง	๓๖	เครื่องรับ-ส่ง วิทยุสื่อสารแบบมือถือ	๑๖ เครื่อง
๑๘	เครื่องทำลายเอกสาร	๑ ตัว	๓๗	กล้องดิจิตอล	๕ เครื่อง
ที่	รายการครุภัณฑ์	จำนวน	ที่	รายการครุภัณฑ์	จำนวน
๓๘	โทรทัศน์	๖ เครื่อง	๔๕	กล้องวัดมุม	๑ ชุด
๓๙	มัลติมีเดีย โปรเจ็คเตอร์	๒ เครื่อง	๔๖	กล้องวัดระดับ Nedo รุ่น N24 Auto	๑ ชุด
๔๐	เครื่องตัดหญ้า	๓ เครื่อง	๔๗	ล้อวัดระยะทาง	๑ ชุด
๔๑	ตู้เชื่อม INVERTER	๑ หลัง	๔๘	เครื่อง GPS	๒ เครื่อง
๔๒	สว่านโรตารี MAKITA	๑ อัน	๔๙	เทปวัดระยะ	๒ อัน
๔๓	เครื่องตัดไฟเบอร์ MAKTEC	๑ เครื่อง	๕๐	สายส่งน้ำถังดับเพลิง	๔ เส้น
๔๔	เครื่องเจียรไฟฟ้า MAKITA	๑ เครื่อง			

๖. สภาพเศรษฐกิจ

งบประมาณและการจัดเก็บรายได้ ขององค์การบริหารส่วนตำบลทองหลาง ในปีที่ผ่านมา เป็นเงินรายได้ที่รัฐบาลจัดสรรและเงินอุดหนุนทั่วไป และรายได้จากการจัดเก็บค่าน้ำประปา ภาษีที่ดินและสิ่งปลูกสร้าง ภาษีป้าย รวมเป็นเงินรายได้ประมาณ ๕๐ ล้านบาท ที่ผ่านมากการจัดเก็บภาษีที่ อบต. จัดเก็บเอง ได้จำนวนน้อยเนื่องจากพื้นที่ อบต.ทองหลาง ส่วนใหญ่ เป็นพื้นที่เกษตรกรรม ไม่มีโรงงานอุตสาหกรรมหรือ การพาณิชย์อื่น

ผลิตภัณฑ์มวลรวมรายได้ รายได้เฉลี่ยต่อครัวเรือน/ปี จำนวน ๒๔๓,๗๖๐.๕๓ บาท และ รายได้เฉลี่ยต่อคน/ปี จำนวน ๗๘,๒๘๙.๑๔ บาท (ข้อมูล จปฐ. ปี ๒๕๖๔)

๖.๑ การเกษตร

การประกอบอาชีพ ประชากรส่วนใหญ่ ประกอบอาชีพทางด้านเกษตรกรรม คิดเป็น ๘๐% ของจำนวนประชากร ผลผลิตที่สำคัญ ได้แก่ การทำนา การทำไร่มันสำปะหลัง การทำไร่อ้อยซึ่งเป็นรายได้หลัก ของประชาชนในตำบลทองหลาง

อาชีพทำนา	จำนวน ๑๒๗ ครัวเรือน	พื้นที่ ๑,๑๔๕ ไร่
อาชีพทำไร่ (มันสำปะหลัง)	จำนวน ๑๔๑ ครัวเรือน	พื้นที่ ๑,๑๑๙ ไร่
อาชีพทำไร่ (อ้อย)	จำนวน ๘๔ ครัวเรือน	พื้นที่ ๘๔๖ ไร่
อาชีพรับจ้างทั่วไป	คิดเป็นร้อยละ ๘ ของจำนวนประชากร	
อาชีพค้าขาย/รับราชการ/อื่น ๆ	คิดเป็นร้อยละ ๒ ของจำนวนประชากร	

๖.๒ การปศุสัตว์

ส่วนใหญ่เป็นการประกอบการในลักษณะเลี้ยงในครัวเรือนเป็นอาชีพเสริม เช่น การเลี้ยงไก่ เป็ด สุกร เลี้ยงปลา เป็นต้น

- ฟาร์มไก่ จำนวน ๑ แห่ง
- ฟาร์มหมู จำนวน ๑๒ แห่ง

๖.๓ การบริการ/การพาณิชย์

หน่วยธุรกิจในเขตองค์การบริหารส่วนตำบลทองหลาง มีดังนี้

- ร้านค้าปลีก จำนวน ๗๓ แห่ง
- ปั้มน้ำมัน จำนวน ๒ แห่ง
- สถานตรวจสภาพรถ จำนวน ๑ แห่ง
- ร้านเสริมสวย จำนวน ๕ แห่ง
- ร้านซ่อมรถยนต์/รถจักรยานยนต์ จำนวน ๑๕ แห่ง

๗. การศาสนา ประเพณี วัฒนธรรม

๘.๑ การนับถือศาสนา

ประชากรทั้งตำบลเป็นผู้นับถือศาสนาพุทธ โดยในตำบลทองหลางมีศาสนสถาน จำนวน ๙ แห่ง คือ

๑. วัดบ้านเหมสูง ตั้งอยู่ที่ บ้านเหมสูง หมู่ที่ ๑
๒. วัดบ้านโนนนางฝ้าย ตั้งอยู่ที่ บ้านโนนนางฝ้าย หมู่ที่ ๒
๓. วัดบ้านเหมต่ำ ตั้งอยู่ที่ บ้านเหมต่ำ หมู่ที่ ๓
๔. วัดบ้านทองหลาง ตั้งอยู่ที่ บ้านทองหลาง หมู่ที่ ๔
๕. วัดบ้านหนองบัวตะแบง ตั้งอยู่ที่ บ้านหนองบัวตะแบง หมู่ที่ ๕
๖. วัดบ้านหนองตาโยย ตั้งอยู่ที่ บ้านหนองตาโยย หมู่ที่ ๖
๗. สำนักสงฆ์ ตั้งอยู่ที่ บ้านหนองตาโยย หมู่ที่ ๖
๘. วัดบ้านหนองมโนรมย์ ตั้งอยู่ที่ บ้านหนองมโนรมย์ หมู่ที่ ๗
๙. วัดบ้านตุม ตั้งอยู่ที่ บ้านตุม หมู่ที่ ๘
๑๐. สำนักสงฆ์ ตั้งอยู่ที่ บ้านตุม หมู่ที่ ๘

๘.๒ ประเพณีและงานประจำปี

- ประเพณีวันสงกรานต์ รดน้ำดำหัวผู้สูงอายุ เดือน เมษายน ของทุกปี
- ประเพณีวันเข้าพรรษา – ออกพรรษา เดือน กรกฎาคม , ตุลาคม ของทุกปี
- ประเพณีลอยกระทง เดือน พฤศจิกายน ของทุกปี

๘.๓ ภูมิปัญญาท้องถิ่น ภาษาถิ่น

ภูมิปัญญาท้องถิ่น

ประชาชนในตำบลทองหลาง ได้สืบสานภูมิปัญญาท้องถิ่น ได้แก่ การทำผลิตภัณฑ์ของใช้ในครัวเรือนจากไม้ไผ่ เช่น การทำเครื่องมือตัดปลา ตะกร้าไม้ไผ่ สุ่มไม้ไผ่ การทำซุ้มสำหรับพักผ่อนหย่อนใจจากไม้ไผ่ เป็นต้น

ภาษาถิ่น

ประชาชนในตำบลส่วนมากพูดภาษาถิ่นของคนโคราช (เป็นวัฒนธรรมที่ผสมระหว่างภาษากลางและภาษาอีสาน จนกลายเป็นภาษาท้องถิ่น) มีประมาณ ร้อยละ ๑๐ พูดภาษาไทยกลาง

๘. ทรัพยากรธรรมชาติ

๘.๑ ด้านสิ่งแวดล้อม

ตำบลทองหลาง มีพื้นที่ส่วนใหญ่เป็นพื้นที่เกษตรกรรม เนื่องจากอาชีพหลักของประชาชนคือ ทำนา ทำไร่ ทำให้มีพื้นที่สีเขียวเป็นส่วนใหญ่ อากาศจะเย็นสบายในช่วงฤดูหนาว

๘.๒ ด้านแหล่งน้ำ

องค์การบริหารส่วนตำบลทองหลาง มีลำน้ำมูลพาดผ่าน ความยาวประมาณ ๑๐ กิโลเมตร มีสภาพพื้นที่เป็นพื้นที่ราบลุ่ม มีป่าไม้อยู่ทางทิศใต้ของตำบล มีระบบชลประทานดังนี้

- คลองส่งน้ำ	จำนวน	๑	แห่ง
--------------	-------	---	------

แหล่งน้ำที่สร้างขึ้น

- ฝาย	จำนวน	๑	แห่ง
-------	-------	---	------

- บ่อโยก	จำนวน	๑๐	แห่ง
----------	-------	----	------

- ประปาหมู่บ้าน	จำนวน	๘	แห่ง
-----------------	-------	---	------

๙. ศักยภาพในตำบล

องค์การบริหารส่วนตำบลทองหลาง มีกลุ่มมวลชนที่มีศักยภาพ ดังนี้

- ลูกเสือชาวบ้าน	๒	รุ่น	จำนวน	๑๒๐	คน
------------------	---	------	-------	-----	----

- ตำรวจชุมชนตำบลทองหลาง (ตชต.)	๑	รุ่น	จำนวน	๕๐	คน
--------------------------------	---	------	-------	----	----

ส่วนที่ ๒ ยุทธศาสตร์องค์กรปกครองส่วนท้องถิ่น

๑. ความสัมพันธ์ระหว่างแผนพัฒนาระดับมหภาค

๑.๑ แผนยุทธศาสตร์ชาติ ๒๐ ปี (พ.ศ. ๒๕๖๑ - ๒๕๘๐)

โดยที่รัฐธรรมนูญแห่งราชอาณาจักรไทย มาตรา ๖๕ กำหนดให้รัฐพึงจัดให้มียุทธศาสตร์ชาติเป็นเป้าหมายการพัฒนาประเทศอย่างยั่งยืน ตามหลักธรรมาภิบาลเพื่อใช้เป็นกรอบในการจัดทำแผนต่างๆให้สอดคล้องและบูรณาการกันเพื่อให้เกิดเป็นพลังผลักดันร่วมกันไปสู่เป้าหมายดังกล่าว โดยให้เป็นไปตามที่กำหนดในกฎหมายว่าด้วยการจัดทำยุทธศาสตร์ชาติ และต่อมาได้มีการตราพระราชบัญญัติการจัดทำยุทธศาสตร์ชาติ พ.ศ. ๒๕๖๐ มีผลบังคับใช้เมื่อวันที่ ๑ สิงหาคม ๒๕๖๐ โดยกำหนดให้มีการแต่งตั้งคณะกรรมการยุทธศาสตร์ชาติ เพื่อรับผิดชอบในการจัดทำร่างยุทธศาสตร์ชาติ กำหนดวิธีการการมีส่วนร่วมของประชาชนในการจัดทำร่างยุทธศาสตร์ชาติ ในการติดตาม การตรวจสอบ และการประเมินผล รวมทั้งกำหนดมาตรการส่งเสริมและสนับสนุนให้ประชาชนทุกภาคส่วนดำเนินการให้สอดคล้องกับยุทธศาสตร์ชาติ

เพื่อให้เป็นไปตามที่กำหนดในพระราชบัญญัติการจัดทำ ยุทธศาสตร์ชาติ พ.ศ. ๒๕๖๐ คณะกรรมการยุทธศาสตร์ชาติได้แต่งตั้งคณะกรรมการจัดทำยุทธศาสตร์ชาติด้านต่างๆ รวม ๖ คณะอันประกอบด้วย คณะกรรมการจัดทำยุทธศาสตร์ชาติด้านความมั่นคง คณะกรรมการจัดทำยุทธศาสตร์ชาติด้านการสร้างความสามารถในการแข่งขัน คณะกรรมการจัดทำยุทธศาสตร์ชาติด้านการพัฒนาและเสริมสร้างศักยภาพทรัพยากรมนุษย์ คณะกรรมการจัดทำยุทธศาสตร์ชาติด้านการสร้างโอกาสและความเสมอภาคทางสังคม คณะกรรมการจัดทำยุทธศาสตร์ชาติด้านการสร้างการเติบโตบนคุณภาพชีวิตที่เป็นมิตรต่อสิ่งแวดล้อม และ คณะกรรมการจัดทำยุทธศาสตร์ชาติด้านการปรับสมดุลและพัฒนาระบบการบริหารจัดการภาครัฐ เพื่อรับผิดชอบในการดำเนินการจัดทำร่างยุทธศาสตร์ชาติให้เป็นไปตามหลักเกณฑ์ วิธีการ และเงื่อนไขที่กำหนดตลอดจนได้จัดให้มีการรับฟังความคิดเห็นของประชาชนและหน่วยงานของรัฐที่เกี่ยวข้องอย่างกว้างขวางเพื่อประกอบการพิจารณาจัดทำร่างยุทธศาสตร์ชาติตามที่กฎหมายกำหนดแล้ว

ยุทธศาสตร์ชาติ ๒๐ ปี (พ.ศ. ๒๕๖๑-๒๕๘๐) เป็นยุทธศาสตร์ชาติฉบับแรกของประเทศไทยตามรัฐธรรมนูญแห่งราชอาณาจักรไทย ซึ่งจะต้องนำไปสู่การปฏิบัติเพื่อให้ประเทศไทยบรรลุวิสัยทัศน์ “ประเทศไทยมีความมั่นคง มั่งคั่ง ยั่งยืน เป็นประเทศพัฒนาแล้ว ด้วยการพัฒนาตามหลักปรัชญาของเศรษฐกิจพอเพียง” ภายในช่วงเวลาดังกล่าว เพื่อความสุขของคนไทยทุกคน

สถานการณ์ แนวโน้ม วิสัยทัศน์ และเป้าหมายในการพัฒนาประเทศ

๑. บทนำ

การพัฒนาประเทศไทยนับตั้งแต่แผนพัฒนาเศรษฐกิจและสังคมแห่งชาติ ฉบับที่ ๑ เป็นต้นมาได้

ส่งผลให้ประเทศมีการพัฒนาในทุกมิติ ทั้งในด้านเศรษฐกิจที่ประเทศไทยได้รับการยกระดับเป็นประเทศในกลุ่มบนของกลุ่มประเทศระดับรายได้ปานกลาง ในด้านสังคมที่มีการพัฒนาคุณภาพชีวิตของประชาชนส่งผลให้ประเทศไทยหลุดพ้นจากการเป็นประเทศยากจน และในด้านสิ่งแวดล้อมที่ประเทศไทยมีข้อได้เปรียบในหลากหลายเชิงนิเวศ อย่างไรก็ตาม ประเทศไทยยังมีความท้าทายต่อการพัฒนาที่สำคัญ อาทิ อัตราการขยายตัวทางเศรษฐกิจในปี ๒๕๖๐ ที่ร้อยละ ๓.๙ ถือว่าอยู่ในระดับต่ำกว่าศักยภาพ เมื่อเทียบกับร้อยละ ๖.๐ ต่อปีในช่วงเวลาเกือบ ๖ ทศวรรษที่ผ่านมา โดยมีสาเหตุหลักจากการชะลอตัวของการลงทุนภายในประเทศและสถานการณ์เศรษฐกิจโลกที่ยังไม่ฟื้นตัวได้เต็มที่ โครงสร้างเศรษฐกิจไทยที่ยังไม่สามารถขับเคลื่อนด้วยนวัตกรรมได้อย่างเต็มประสิทธิภาพภาคบริการและภาคเกษตรมีผลิตภาพการผลิตในระดับต่ำ ขาดการนำเทคโนโลยีเข้ามาเพิ่มประสิทธิภาพในการผลิต ประกอบกับแรงงานไทยยังมีปัญหาเรื่องคุณภาพและสมรรถนะที่ไม่สอดคล้องกับความต้องการในการขับเคลื่อนการพัฒนาของประเทศ

นอกจากนี้ ศักยภาพและคุณภาพของประชากรไทยทุกช่วงวัยยังคงเป็นปัจจัยท้าทายสำคัญต่อการพัฒนาประเทศ แม้ว่าการเข้าถึงระบบบริการสาธารณะ การศึกษา บริการสาธารณสุข โครงสร้างพื้นฐานต่างๆ และการคุ้มครองทางสังคมอื่น ๆ ของคนไทยมีความครอบคลุมเพิ่มมากขึ้น แต่ยังคงมีปัญหาเรื่องคุณภาพการให้บริการที่มีมาตรฐานแตกต่างกันระหว่างพื้นที่ ซึ่งเป็นหนึ่งในสาเหตุหลักที่ทำให้ประเทศไทยยังคงมีปัญหาความเหลื่อมล้ำในหลายมิติ ขณะที่ปัญหาด้านความยากจนยังคงเป็นประเด็นท้าทายในการยกระดับการพัฒนาประเทศให้ประชาชนมีรายได้สูงขึ้นและแก้ปัญหาความเหลื่อมล้ำอย่างยั่งยืน ขณะเดียวกันการวางกลยุทธ์ระยะยาวในการฟื้นฟู การใช้ และการรักษาทรัพยากรอย่างบูรณาการเพื่อการพัฒนาประเทศที่ผ่านมายังขาดความชัดเจน ส่งผลให้ทรัพยากรธรรมชาติและสิ่งแวดล้อมของประเทศยังมีปัญหาการใช้อย่างสิ้นเปลืองและเสื่อมโทรมลงอย่างรวดเร็ว

ทั้งนี้ ปัญหาดังกล่าวข้างต้นมีสาเหตุส่วนหนึ่งมาจากประสิทธิภาพการบริหารจัดการภาครัฐ การพัฒนาประเทศขาดความต่อเนื่องและความยืดหยุ่นในการตอบสนองต่อความต้องการและปัญหาของประชาชน ขณะที่ความมั่นคงภายในประเทศยังมีหลายประเด็นที่ต้องเสริมสร้างให้เกิดความเข้มแข็ง ลดความขัดแย้งทางความคิดและอุดมการณ์ที่มีรากฐานมาจากความเหลื่อมล้ำ ความไม่เสมอภาค การขาดความเชื่อมั่นในกระบวนการยุติธรรม และปัญหาการขาดเสถียรภาพทางการเมืองตลอดจนส่งเสริมคนในชาติให้ยึดมั่นสถาบันหลักเป็นศูนย์กลางจิตใจให้เกิดความรักและความสามัคคี

ในขณะเดียวกัน การเปลี่ยนแปลงโครงสร้างประชากรที่มีสัดส่วนประชากรวัยแรงงานและวัยเด็กที่ลดลงและประชากรสูงอายุที่เพิ่มขึ้นอย่างต่อเนื่อง จะเป็นปัจจัยเสี่ยงสำคัญที่จะทำให้การพัฒนาประเทศในมิติต่าง ๆ มีความท้าทายมากขึ้น ทั้งในส่วนของเสถียรภาพทางการเงินการคลังของประเทศในการจัดสวัสดิการเพื่อดูแลผู้สูงอายุที่เพิ่มสูงขึ้น การลงทุนและการออม การเจริญเติบโตทางเศรษฐกิจของประเทศ ความมั่นคงทางสังคม การบริหารจัดการทรัพยากรธรรมชาติอย่างยั่งยืนซึ่งจะเป็นประเด็นท้าทายต่อการขับเคลื่อนประเทศไปสู่การเป็นประเทศพัฒนาแล้ว

๒. ปัจจัยและแนวโน้มที่คาดว่าจะส่งผลต่อการพัฒนาประเทศ

แม้ว่าประเทศไทยจะมีตำแหน่งที่ตั้งที่สามารถเป็นศูนย์กลางในการเชื่อมโยงในภูมิภาคและเป็นประตูสู่เอเชีย แต่การที่มีอาณาเขตติดกับประเทศเพื่อนบ้านหลายประเทศ ทำให้ปัญหาด้านเขตแดนกับประเทศเพื่อนบ้านยังคงเป็นความท้าทายด้านความมั่นคงในอนาคต นอกจากนี้ ประเทศไทยยังคงต้องให้ความสำคัญกับปัญหาด้านความมั่นคงอื่น ๆ ที่มีความซับซ้อน ละเอียดอ่อน และมีความเชื่อมโยงกันหลายมิติ ที่อาจเป็นประเด็นท้าทายต่อการสร้างบรรยากาศความไว้วางใจระหว่างรัฐกับประชาชนและระหว่างประชาชนกับประชาชน

ซึ่งรวมถึงการสร้างสามัคคีของคนในชาติที่จะนำไปสู่การแก้ปัญหาความขัดแย้งระหว่างกลุ่มประชากรไทยที่มีแนวคิดและความเชื่อที่แตกต่างกันอย่างยั่งยืนนอกจากนี้ การขยายอิทธิพลและการเพิ่มบทบาทของประมุขมหากษัตริย์ ที่อาจก่อให้เกิดการเปลี่ยนแปลงไปสู่ระบบหลายขั้วอำนาจ หรือเกิดการย้ายขั้วอำนาจทางเศรษฐกิจซึ่งอาจส่งผลกระทบต่อเสถียรภาพทางเศรษฐกิจของประเทศในอนาคต ขณะที่องค์กรที่ไม่ใช่รัฐ อาทิ องค์กรระหว่างประเทศ และบริษัทข้ามชาติ จะมีบทบาทมากขึ้นในการกำหนดกฎ ระเบียบ ทิศทางความสัมพันธ์และมาตรฐานสากลต่างๆ ทั้งในด้านความมั่นคง และเศรษฐกิจ รวมทั้งการรวมกลุ่มเศรษฐกิจและการเปิดเสรีในภูมิภาคที่นำไปสู่ความเชื่อมโยงในทุกๆ ระบบ อาจก่อให้เกิดความเสี่ยงด้านอาชญากรรมข้ามชาติและเศรษฐกิจนอกระบบ รวมทั้งปัญหายาเสพติด การค้ามนุษย์ และการลักลอบเข้าเมือง

ในทางกลับกัน ความเปลี่ยนแปลงจากโลกาภิวัตน์และความก้าวหน้าทางวิทยาศาสตร์และเทคโนโลยีที่ได้รับการพัฒนาอย่างก้าวกระโดดจะก่อให้เกิดนวัตกรรมอย่างพลิกผัน อาทิ เทคโนโลยีปัญญาประดิษฐ์ อินเทอร์เน็ตในทุกสิ่ง การวิเคราะห์ข้อมูลขนาดใหญ่ หุ่นยนต์และโดรน เทคโนโลยีพันธุกรรมสมัยใหม่ และเทคโนโลยีทางการเงิน ซึ่งตัวอย่างแนวโน้มการพัฒนาเทคโนโลยีอย่างก้าวกระโดดเหล่านี้ คาดว่าจะเป็นปัจจัยสนับสนุนหลักที่ช่วยทำให้เศรษฐกิจโลกและเศรษฐกิจไทยมีแนวโน้มที่จะกลับมาขยายตัวได้เข้มแข็งขึ้น แนวโน้มสำคัญที่จำเป็นต้องมีการติดตามอย่างใกล้ชิด อาทิ การรวมกลุ่มทางการค้าและการลงทุนที่จะมีความหลากหลายเพิ่มมากขึ้น การแข่งขันที่คาดว่าจะรุนแรงขึ้นในการเพิ่มผลิตภาพและสร้างความหลากหลายของสินค้าและบริการที่ตอบโจทย์รูปแบบชีวิตใหม่ๆ

นอกจากนี้ ประเทศไทยคาดว่าจะเข้าสู่การเป็นสังคมสูงวัยระดับสุดยอดในปี ๒๕๗๔ จะก่อให้เกิดโอกาสใหม่ๆ ในการตอบสนองความต้องการของกลุ่มผู้บริโภครุ่นสูงวัยที่จะมีสัดส่วนเพิ่มขึ้นอย่างต่อเนื่อง รวมทั้งการคาดการณ์ว่าครอบครัวไทยจะมีขนาดเล็กลงและมีรูปแบบที่หลากหลายมากขึ้นประชากรในประเทศไทยจะมีช่วงอายุที่แตกต่างกันและจะมีกลุ่มคนช่วงอายุใหม่ๆ เพิ่มขึ้น ซึ่งจะส่งผลกระทบต่อทัศนคติและพฤติกรรมที่แตกต่างกัน ดังนั้น การเตรียมความพร้อมของประชากรให้มีคุณภาพและการนำเทคโนโลยีที่เหมาะสมมาใช้ ในการผลิตและการบริการของประเทศจะเป็นความท้าทายสำคัญในระยะต่อไป

ในขณะเดียวกัน โครงสร้างประชากรที่เข้าสู่สังคมสูงวัย อาจทำให้เกิดความต้องการแรงงานต่างชาตินี้อีกเพิ่มขึ้นเพื่อทดแทนจำนวนแรงงานไทยที่ลดลง ซึ่งปัจจัยด้านการเปิดเสรีในภูมิภาคและความก้าวหน้าของการพัฒนาระบบคมนาคมขนส่งในภูมิภาคจะทำให้การเคลื่อนย้ายแรงงานและการย้ายถิ่นมีความสะดวกมากขึ้น และเป็นปัจจัยสำคัญที่จะทำให้เกิดการเคลื่อนย้ายประชากรเข้าออกประเทศเพิ่มมากขึ้น โดยเฉพาะในกลุ่มประชากรที่มีศักยภาพซึ่งมีแนวโน้มในการเคลื่อนย้ายไปเรียนหรือทำงานในทั่วทุกมุมโลกสูงขึ้น ทั้งนี้ การย้ายถิ่นส่วนใหญ่มีวัตถุประสงค์เพื่อแสวงหาโอกาสทางเศรษฐกิจที่ดีขึ้น จึงอาจจะเป็นไปได้ที่ประเทศไทยจะยังคงเป็นประเทศผู้รับของประชากรจากประเทศเพื่อนบ้านขณะที่ประชากรไทยโดยเฉพาะแรงงานทักษะอาจมีแรงจูงใจในการย้ายถิ่นไปยังประเทศที่มีระดับการพัฒนาที่ดีกว่า อาจทำให้การแย่งชิงแรงงานมีความรุนแรงมากขึ้น ซึ่งจะยิ่งทำให้เกิดความเสี่ยงต่อการเจริญเติบโตทางเศรษฐกิจและการเปลี่ยนแปลงของบริบทสังคมไทย

นอกจากนี้ ผลกระทบจากการเปลี่ยนแปลงสภาพภูมิอากาศคาดว่าจะมีความรุนแรงมากขึ้นทั้งในเชิงความผันผวน ความถี่ และขอบเขตที่กว้างขวางมากขึ้น ซึ่งจะสร้างความเสียหายต่อชีวิตและทรัพย์สินระบบโครงสร้างพื้นฐานที่จำเป็น ตลอดจนระบบผลิตทางการเกษตรที่สัมพันธ์ต่อกับความมั่นคงด้านอาหารและน้ำ ขณะที่ระบบนิเวศต่างๆ มีแนวโน้มเสื่อมโทรมลง และมีความเป็นไปได้ค่อนข้างสูงในการสูญเสียความสามารถในการรองรับความต้องการของมนุษย์ได้อย่างมีประสิทธิภาพอย่างไรก็ดี ระดับความรุนแรงของผลกระทบอันเกิดจากการเปลี่ยนแปลงภูมิอากาศโลกและความเสื่อมโทรมของระบบนิเวศต่าง ๆ ดังกล่าว

ที่แต่ละประเทศจะต้องเผชิญจะมีความแตกต่างกัน ทำให้การเป็นสังคมสีเขียวการรักษาและบริหารจัดการทรัพยากรธรรมชาติและสิ่งแวดล้อมอย่างบูรณาการจะได้รับความสำคัญและความสนใจจากนานาประเทศ รวมทั้งประเทศไทยเพิ่มมากขึ้น พลังงานทดแทนและพลังงานทางเลือกรวมถึงการสร้างความมั่นคงด้านพลังงานและอาหารมีแนวโน้มที่จะมีความสำคัญเพิ่มมากขึ้นกฎระเบียบและข้อตกลงด้านสิ่งแวดล้อมจะมีความเข้มข้นและเข้มงวดขึ้น โดยกรอบการพัฒนาตามข้อตกลงระหว่างประเทศต่างๆ ที่สำคัญ เช่น เป้าหมายการพัฒนาที่ยั่งยืน และบันทึกความตกลงปารีสจะได้รับนำไปปฏิบัติอย่างจริงจังมากยิ่งขึ้น

แนวโน้มเหล่านี้จะก่อให้เกิดความท้าทายต่อการพัฒนาประเทศในหลายมิติ ทั้งในส่วนของการทำงานและอาชีพ สาขการผลิตและบริการใหม่ๆ ความมั่นคงของประเทศอันเกิดจากภัยคุกคามและความเสี่ยงด้านอื่นๆ ที่ซับซ้อนขึ้น อาชญากรรมไซเบอร์ รูปแบบการก่อสงครามที่ใช้เทคโนโลยีเป็นเครื่องมือ การเคลื่อนย้ายอย่างเสรีและรวดเร็วของผู้คน เงินทุน ข้อมูลข่าวสาร องค์กรความรู้ เทคโนโลยีและสินค้าและบริการ การปรับตัวต่อการเปลี่ยนแปลงสภาพภูมิอากาศที่รวดเร็วและคาดการณ์ได้ยากการเกิดขึ้นของโรคระบาด และโรคอุบัติใหม่ที่จะส่งผลให้การเฝ้าระวังด้านการสาธารณสุขในประเทศมีความสำคัญมากขึ้น อาจนำไปสู่ปัญหาความเหลื่อมล้ำที่ทวีความรุนแรงมากขึ้นได้ หากไม่มีมาตรการที่มีประสิทธิภาพในการป้องกันและรองรับผลกระทบต่าง ๆ ที่คาดว่าจะเกิดขึ้น ซึ่งรวมถึงการเตรียมความพร้อมเพื่อรองรับการเปลี่ยนแปลงทางเทคโนโลยีและนวัตกรรมแบบพลิกผันที่จะเกิดขึ้นอย่างรวดเร็วโดยเฉพาะอย่างยิ่งหากการเข้าถึงเทคโนโลยี โครงสร้างพื้นฐาน และองค์ความรู้สมัยใหม่มีระดับความแตกต่างกันระหว่างกลุ่มประชากรต่างๆ โดยการเปลี่ยนแปลงทางเทคโนโลยีและนวัตกรรมดังกล่าวจะส่งผลต่อทั้งการทำงานและอาชีพที่จะมีรูปแบบและลักษณะงานที่เปลี่ยนไป มีความต้องการแรงงานที่มีสมรรถนะสูงเพิ่มมากขึ้น หลายอาชีพอาจหายไปจากตลาดงานในปัจจุบันและบางอาชีพจะถูกทดแทนด้วยระบบอัตโนมัติโดยเฉพาะอาชีพที่ต้องการทักษะระดับต่ำ ก่อให้เกิดความเสี่ยงต่อความมั่นคงและคุณภาพชีวิตของประชาชนที่ปรับตัวไม่ทันหรือขาดความรู้และทักษะที่ทันกับยุคสมัยที่เปลี่ยนแปลงไปกระแสโลกาภิวัตน์ที่จะทำให้เกิดการพัฒนาขยายความเป็นเมือง วิถีชีวิตที่เปลี่ยนไปอย่างรวดเร็ว รวมทั้งการเปลี่ยนแปลงทางสภาพภูมิอากาศที่อาจมีความแปรปรวนมากยิ่งขึ้น ซึ่งปัจจัยทั้งหมดดังกล่าวจะส่งผลให้ปัญหาความยากจนและความเหลื่อมล้ำของประเทศมีความซับซ้อนมากยิ่งขึ้น

จากปัจจัยและแนวโน้มที่คาดว่าจะส่งผลต่อการขับเคลื่อนการพัฒนาประเทศในมิติต่างๆข้างต้น เห็นได้ว่าบริบทและสภาพแวดล้อมทั้งภายในและภายนอกประเทศมีแนวโน้มที่จะเปลี่ยนแปลงอย่างรวดเร็ว มีพลวัตสูง และมีความซับซ้อนหลากหลายมิติ ซึ่งจะส่งผลต่ออนาคตการพัฒนาประเทศอย่างมาก ดังนั้นการพัฒนาประเทศจึงจำเป็นต้องมียุทธศาสตร์การพัฒนาที่ครอบคลุมทุกมิติและทุกด้านการพัฒนาที่เกี่ยวข้องมีความร่วมมือในลักษณะประชารัฐจากภาคส่วนต่างๆ ในรูปแบบของหุ้นส่วนการพัฒนาที่เป็นการดำเนินงานอย่างบูรณาการ เนื่องจากทุกมิติการพัฒนามีความเกี่ยวข้องซึ่งกันและกัน โดยประเทศไทยจำเป็นต้องมีทรัพยากรมนุษย์ที่มีคุณภาพ มีความรู้ สมรรถนะ และทักษะที่สอดคล้องกับการเปลี่ยนแปลงต่างๆ สามารถรู้เท่าทันและปรับตัวให้สามารถดำเนินชีวิตได้อย่างมีความสุข มีอาชีพที่มั่นคง สร้างรายได้ ท่ามกลางความเปลี่ยนแปลงกฎเกณฑ์และกติกาใหม่ๆ และมาตรฐานที่สูงขึ้น โดยเฉพาะในโลกที่มีการเปลี่ยนแปลงอย่างรวดเร็วซึ่งจำเป็นต้องมีการพัฒนาระบบและปัจจัยส่งเสริมต่าง ๆ ที่เกี่ยวข้องไปพร้อมกัน ทั้งในส่วนของระบบการเรียนการสอน และการพัฒนาทักษะฝีมือที่สอดคล้องกันกับการพัฒนาของคนในแต่ละช่วงวัย ระบบบริการสาธารณะ โครงสร้างพื้นฐาน รวมทั้งการให้ความสำคัญกับการส่งเสริมเทคโนโลยีและนวัตกรรม เพื่อให้ประเทศไทยสามารถยกระดับเป็นเจ้าของเทคโนโลยีและนวัตกรรมก้าวทันโลก จากการพัฒนาที่ยั่งยืนบนพื้นฐานนโยบายไทยแลนด์ ๔.๐ ส่งผลให้เกิดการสร้างห่วงโซ่มูลค่าทางเศรษฐกิจในทั้งภาคอุตสาหกรรม ภาคเกษตรและภาคบริการ

กระจายผลประโยชน์จากการพัฒนา ลดปัญหาความเหลื่อมล้ำ และนำไปสู่การเสริมสร้างคุณภาพชีวิตของประชาชนทุกภาคส่วน

นอกจากนี้ ประเทศไทยต้องให้ความสำคัญกับการสร้างสมดุลความมั่นคงด้านพลังงานและอาหาร การรักษาไว้ซึ่งความหลากหลายเชิงนิเวศ การส่งเสริมการค้าเสรีและธุรกิจ และการพัฒนาและขยายความเป็นเมืองที่เติบโตอย่างต่อเนื่องที่เป็นมิตรต่อสิ่งแวดล้อม พร้อมกับการมีข้อกำหนดของรูปแบบและกฎเกณฑ์ที่เกี่ยวข้องกับลักษณะการใช้พื้นที่ที่ชัดเจน ขณะที่การพัฒนาโครงสร้างพื้นฐานและระบบโลจิสติกส์ กฎหมาย ระบบภาษีต้องมีกลยุทธ์การพัฒนาที่สามารถอำนวยความสะดวกและส่งเสริมให้ประเทศมีศักยภาพการแข่งขันที่สูงขึ้น และสามารถชี้จุดแข็งในเรื่องตำแหน่งที่ตั้งทางภูมิศาสตร์ของประเทศให้เกิดประโยชน์ต่อการพัฒนาประเทศมากขึ้น รวมทั้งให้ความสำคัญของการรวมกลุ่มความร่วมมือกับนานาประเทศในระดับภูมิภาคและระดับโลก เพื่อกระชับและสร้างสัมพันธ์ไมตรี เสริมสร้างความสัมพันธ์ทางการทูต ซึ่งจะก่อให้เกิดการสร้างพลังทางเศรษฐกิจและรักษาความมั่นคงของประเทศ โดยจำเป็นต้องสร้างความพร้อมในการที่จะยกระดับมาตรฐานและมีการปฏิบัติให้เป็นไปตามระเบียบกติกาสากลในด้านต่างๆ ขณะเดียวกันประเทศไทยจำเป็นต้องเร่งให้มีการปฏิรูประบบราชการและการเมืองเพื่อให้เกิดการบริหารราชการที่ดีและมีเสถียรภาพทางการเมือง ส่งเสริมคนในชาติให้ยึดมั่นสถาบันหลักเป็นศูนย์รวมจิตใจเพื่อให้เกิดความรักความสามัคคี และลดความขัดแย้งภายในประเทศ โดยที่นโยบายการพัฒนาต่างๆ จำเป็นต้องคำนึงถึงความสอดคล้องกับโครงสร้างและลักษณะพฤติกรรมของประชากรที่อาจจะมีความแตกต่างจากปัจจุบันมากขึ้น

ดังนั้น ภายใต้เงื่อนไขโครงสร้างประชากร โครงสร้างเศรษฐกิจ สภาพสังคม สภาพภูมิอากาศ สิ่งแวดล้อม และปัจจัยการพัฒนาต่างๆ ที่เกี่ยวข้อง ส่งผลให้ประเทศไทยจำเป็นต้องมีการวางแผนการพัฒนาที่รอบคอบและครอบคลุม อย่างไรก็ตาม หลายประเด็นพัฒนาเป็นเรื่องที่ต้องใช้ระยะเวลาในการดำเนินงาน เพื่อให้เกิดการปรับตัวซึ่งจะต้องหยั่งรากลึกกลงไปถึงการเปลี่ยนแปลงในเชิงโครงสร้างการขับเคลื่อนการพัฒนาให้ประเทศเจริญก้าวหน้าไปในอนาคตจึงจำเป็นต้องกำหนดวิสัยทัศน์ในระยะยาวที่ต้องบรรลุ พร้อมทั้งแนวยุทธศาสตร์หลักในด้านต่างๆ เพื่อเป็นกรอบในการขับเคลื่อนการพัฒนาอย่างบูรณาการบนพื้นฐานประชาธิปไตย เพื่อยกระดับจุดแข็งและจุดเด่นของประเทศ และปรับปรุงแก้ไขจุดอ่อนและจุดด้อยต่าง ๆ อย่างเป็นระบบ โดยยุทธศาสตร์ชาติจะเป็นเป้าหมายใหญ่ในการขับเคลื่อนประเทศ และถ่ายทอดไปสู่แผนในระดับอื่น ๆ เพื่อนำไปสู่การปฏิบัติทั้งในระดับยุทธศาสตร์ ภารกิจและพื้นที่ ซึ่งรวมถึงพื้นที่พิเศษต่างๆ อาทิ เขตเศรษฐกิจพิเศษ ชายแดน เขตพัฒนาพิเศษภาคตะวันออกเพื่อให้เกิดการพัฒนาประเทศสามารถดำเนินการได้อย่างมั่นคง มั่งคั่ง และยั่งยืน

๓. วิสัยทัศน์ประเทศไทย

“ประเทศไทยมีความมั่นคง มั่งคั่ง ยั่งยืน เป็นประเทศพัฒนาแล้ว ด้วยการพัฒนาตามหลักปรัชญาของเศรษฐกิจพอเพียง” หรือเป็นคติพจน์ประจำชาติว่า “มั่นคง มั่งคั่ง ยั่งยืน” เพื่อสนองตอบต่อผลประโยชน์แห่งชาติ อันได้แก่ การมีเอกราช อธิปไตย การดำรงอยู่อย่างมั่นคง และยั่งยืนของสถาบันหลักของชาติและประชาชนจากภัยคุกคามทุกรูปแบบ การอยู่ร่วมกันในชาติอย่างสันติสุขเป็นปึกแผ่น มีความมั่นคงทางสังคมท่ามกลางพหุสังคมและการมีเกียรติและศักดิ์ศรีของความเป็นมนุษย์ความเจริญเติบโตของชาติ ความเป็นธรรมและความอยู่ดีมีสุขของประชาชน ความยั่งยืนของฐานทรัพยากรธรรมชาติสิ่งแวดล้อม ความมั่นคงทางพลังงานและอาหาร ความสามารถในการรักษาผลประโยชน์ของชาติภายใต้การเปลี่ยนแปลงของสภาวะแวดล้อมระหว่างประเทศ และการอยู่ร่วมกันอย่างสันติประสานสอดคล้องกันด้านความมั่นคงในประชาคมอาเซียนและประชาคมโลกอย่างมีเกียรติและศักดิ์ศรี

ความมั่นคง หมายถึง การมีความมั่นคงปลอดภัยจากภัยและการเปลี่ยนแปลงทั้งภายในประเทศ และภายนอกประเทศในทุกระดับ ทั้งระดับประเทศ สังคม ชุมชน ครัวเรือน และปัจเจกบุคคล และมีความมั่นคงในทุกมิติ ทั้งมิติทางการทหาร เศรษฐกิจ สังคม สิ่งแวดล้อม และการเมือง เช่น ประเทศมีความมั่นคงในเอกราชและอธิปไตย มีการปกครองระบอบประชาธิปไตยที่มีพระมหากษัตริย์ทรงเป็นประมุข สถาบันชาติ ศาสนา พระมหากษัตริย์มีความเข้มแข็งเป็นศูนย์กลางและเป็นที่ยึดเหนี่ยวจิตใจของประชาชน มีระบบการเมืองที่มั่นคง เป็นกลไกที่นำไปสู่การบริหารประเทศที่ต่อเนื่องและโปร่งใสตามหลักธรรมาภิบาล สังคมมีความปรองดองและความสามัคคี สามารถผนึกกำลังเพื่อพัฒนาประเทศ ชุมชนมีความเข้มแข็ง ครอบครัวมีความอบอุ่น ประชาชนมีความมั่นคงในชีวิต มีงานและรายได้ที่มั่นคงพอเพียงกับการดำรงชีวิต มีการออมสำหรับวัยเกษียณ ความมั่นคงของอาหาร พลังงาน และน้ำ มีที่อยู่อาศัยและความปลอดภัยในชีวิตทรัพย์สิน

ความมั่งคั่ง หมายถึง ประเทศไทยมีการขยายตัวของเศรษฐกิจอย่างต่อเนื่องและมีความยั่งยืน จนเข้าสู่กลุ่มประเทศรายได้สูง ความเหลื่อมล้ำของการพัฒนาลดลง ประชากรมีความอยู่ดีมีสุขได้รับผลประโยชน์จากการพัฒนาอย่างเท่าเทียมกันมากขึ้น และมีการพัฒนาอย่างทั่วถึงทุกภาคส่วนมีคุณภาพชีวิตตามมาตรฐานขององค์การสหประชาชาติ ไม่มีประชาชนที่อยู่ในภาวะความยากจนเศรษฐกิจในประเทศมีความเข้มแข็ง ขณะเดียวกันต้องมีความสามารถในการแข่งขันกับประเทศต่างๆทั้งในตลาดโลกและตลาดภายในประเทศเพื่อให้สามารถสร้างรายได้ทั้งจากภายในและภายนอกประเทศตลอดจนมีการสร้างฐานเศรษฐกิจและสังคมแห่งอนาคต เพื่อให้สอดคล้องกับบริบทการพัฒนาที่เปลี่ยนแปลงไป และประเทศไทยมีบทบาทที่สำคัญในเวทีโลก และมีความสัมพันธ์ทางเศรษฐกิจและการค้าอย่างแน่นแฟ้นกับประเทศในภูมิภาคเอเชีย เป็นจุดสำคัญของการเชื่อมโยงในภูมิภาค ทั้งการคมนาคมขนส่ง การผลิต การค้า การลงทุน และการทำธุรกิจ เพื่อให้เป็นพลังในการพัฒนา นอกจากนี้ยังมีความสมบูรณ์ในทุนที่จะสามารถสร้างการพัฒนาต่อเนื่องไปได้ ได้แก่ ทุนมนุษย์ ทุนทางปัญญา ทุนทางการเงิน ทุนที่เป็นเครื่องมือเครื่องจักร ทุนทางสังคม และทุนทรัพยากรธรรมชาติและสิ่งแวดล้อม

ความยั่งยืน หมายถึง การพัฒนาที่สามารถสร้างความเจริญ รายได้ และคุณภาพชีวิตของประชาชนให้เพิ่มขึ้นอย่างต่อเนื่อง ซึ่งเป็นการเจริญเติบโตของเศรษฐกิจที่อยู่บนหลักการใช้ การรักษาและการฟื้นฟูฐานทรัพยากรธรรมชาติอย่างยั่งยืน ไม่ใช่ทรัพยากรธรรมชาติจนเกินพอดี ไม่สร้างมลภาวะ ต่อสิ่งแวดล้อมจนเกินความสามารถในการรองรับและเยียวยาของระบบนิเวศ การผลิตและการบริโภคเป็นมิตรกับสิ่งแวดล้อม และสอดคล้องกับเป้าหมายการพัฒนาที่ยั่งยืน ทรัพยากรธรรมชาติมีความอุดมสมบูรณ์มากขึ้นและสิ่งแวดล้อมมีคุณภาพดีขึ้น คนมีความรับผิดชอบต่อสังคม มีความเอื้ออาทร เสียสละเพื่อผลประโยชน์ส่วนรวม รัฐบาลมีนโยบายที่มุ่งประโยชน์ส่วนรวมอย่างยั่งยืนและให้ความสำคัญกับการมีส่วนร่วมของประชาชน และทุกภาคส่วนในสังคมยึดถือและปฏิบัติตามหลักปรัชญาของเศรษฐกิจพอเพียงเพื่อการพัฒนาอย่างสมดุล มีเสถียรภาพ และยั่งยืน

โดยมีเป้าหมายการพัฒนาประเทศ คือ **“ประเทศชาติมั่นคง ประชาชนมีความสุข เศรษฐกิจพัฒนาอย่างต่อเนื่อง สังคมเป็นธรรม ฐานทรัพยากรธรรมชาติยั่งยืน”** โดยยกระดับศักยภาพของประเทศในหลากหลายมิติ พัฒนาคคนในทุกมิติและในทุกช่วงวัยให้เป็นคนดี เก่ง และมีคุณภาพ สร้างโอกาสและความเสมอภาคทางสังคม สร้างการเติบโตบนคุณภาพชีวิตที่เป็นมิตรกับสิ่งแวดล้อม และมีภาครัฐของประชาชนเพื่อประชาชนและประโยชน์ส่วนรวม โดยการประเมินผลการพัฒนาตามยุทธศาสตร์ชาติ ประกอบด้วย

- ๑) ความอยู่ดีมีสุขของคนไทยและสังคมไทย
- ๒) ขีดความสามารถในการแข่งขัน การพัฒนาเศรษฐกิจ และการกระจายรายได้
- ๓) การพัฒนาทรัพยากรมนุษย์ของประเทศ
- ๔) ความเท่าเทียมและความเสมอภาคของสังคม

- ๕) ความหลากหลายทางชีวภาพ คุณภาพสิ่งแวดล้อม และความยั่งยืนของทรัพยากรธรรมชาติ
- ๖) ประสิทธิภาพการบริหารจัดการและการเข้าถึงการให้บริการของภาครัฐ

๔. ประเด็นยุทธศาสตร์ชาติ

๔.๑ ยุทธศาสตร์ชาติด้านความมั่นคง

- (๑) การรักษาความสงบภายในประเทศ
- (๒) การป้องกันและแก้ไขปัญหาที่มีผลกระทบต่อความมั่นคง
- (๓) การพัฒนาศักยภาพของประเทศให้พร้อมเผชิญภัยคุกคามที่กระทบต่อความมั่นคงของชาติ
- (๔) การบูรณาการความร่วมมือด้านความมั่นคงกับอาเซียนและนานาชาติ รวมถึงองค์กรภาครัฐและที่มีใช่ภาครัฐ
- (๕) การพัฒนากลไกการบริหารจัดการความมั่นคงแบบองค์รวม

๔.๒ ยุทธศาสตร์ชาติด้านการสร้างความสามารถในการแข่งขัน

- (๑) การเกษตรสร้างมูลค่า
- (๒) อุตสาหกรรมและบริการแห่งอนาคต
- (๓) สร้างความหลากหลายด้านการท่องเที่ยว
- (๔) โครงสร้างพื้นฐาน เชื่อมไทย เชื่อมโลก
- (๕) พัฒนาเศรษฐกิจบนพื้นฐานผู้ประกอบการยุคใหม่

๔.๓ ยุทธศาสตร์ชาติด้านการพัฒนาและเสริมสร้างศักยภาพทรัพยากรมนุษย์

- (๑) การปรับเปลี่ยนค่านิยมและวัฒนธรรม
- (๒) การพัฒนาคุณภาพคนตลอดช่วงชีวิต
- (๓) ปฏิรูปกระบวนการเรียนรู้ที่ตอบสนองต่อการเปลี่ยนแปลงในศตวรรษที่ ๒๑
- (๔) การตระหนักถึงพหุปัญญาของมนุษย์ที่หลากหลาย
- (๕) การเสริมสร้างให้คนไทยมีสุขภาวะที่ดี
- (๖) การสร้างสภาพแวดล้อมที่เอื้อต่อการพัฒนาและเสริมสร้างศักยภาพทรัพยากรมนุษย์
- (๗) การเสริมสร้างศักยภาพการกีฬาในการสร้างคุณค่าทางสังคมและพัฒนาประเทศ

๔.๔ ยุทธศาสตร์ชาติด้านการสร้างโอกาสและความเสมอภาคทางสังคม

- (๑) การลดความเหลื่อมล้ำ สร้างความเป็นธรรมในทุกมิติ
- (๒) การกระจายศูนย์กลางความเจริญทางเศรษฐกิจ สังคม และเทคโนโลยี
- (๓) การเสริมสร้างพลังทางสังคม
- (๔) การเพิ่มขีดความสามารถของชุมชนท้องถิ่นในการพัฒนา การพึ่งตนเองและการจัดการตนเอง

๔.๕ ยุทธศาสตร์ชาติด้านการสร้างการเติบโตบนคุณภาพชีวิตที่เป็นมิตรกับสิ่งแวดล้อม

- (๑) สร้างการเติบโตอย่างยั่งยืนบนสังคมเศรษฐกิจสีเขียว
- (๒) สร้างการเติบโตอย่างยั่งยืนบนสังคมเศรษฐกิจภาคทะเล
- (๓) สร้างการเติบโตอย่างยั่งยืนบนสังคมที่เป็นมิตรต่อสภาพภูมิอากาศ
- (๔) พัฒนาพื้นที่เมือง ชนบท เกษตรกรรมและอุตสาหกรรมเชิงนิเวศ มุ่งเน้นความเป็นเมืองที่เติบโตอย่างต่อเนื่อง

(๕) พัฒนาความมั่นคงน้ำ พลังงาน และเกษตรที่เป็นมิตรต่อสิ่งแวดล้อม

(๖) ยกระดับกระบวนการทัศน์เพื่อกำหนดอนาคตประเทศ

๔.๖ ยุทธศาสตร์ชาติด้านการปรับสมดุลและพัฒนาระบบการบริหารจัดการภาครัฐ

(๑) ภาครัฐที่ยึดประชาชนเป็นศูนย์กลาง ตอบสนองความต้องการ และให้บริการอย่างสะดวกรวดเร็ว โปร่งใส

(๒) ภาครัฐบริหารงานแบบบูรณาการโดยมียุทธศาสตร์ชาติเป็นเป้าหมายและเชื่อมโยงการพัฒนาในทุกระดับ ทุกประเด็น ทุกภารกิจ และทุกพื้นที่

(๓) ภาครัฐมีขนาดเล็กกลาง เหมาะสมกับภารกิจ ส่งเสริมให้ประชาชนและทุกภาคส่วนมีส่วนร่วมในการพัฒนาประเทศ

(๔) ภาครัฐมีความทันสมัย

(๕) บุคลากรภาครัฐเป็นคนดีและเก่ง ยึดหลักคุณธรรม จริยธรรม มีจิตสำนึก มีความสามารถสูง มุ่งมั่น และเป็นมืออาชีพ

(๖) ภาครัฐมีความโปร่งใส ปลอดการทุจริตและประพฤติมิชอบ

(๗) กฎหมายมีความสอดคล้องเหมาะสมกับบริบทต่าง ๆ และมีเท่าที่จำเป็น

(๘) กระบวนการยุติธรรมเคารพสิทธิมนุษยชนและปฏิบัติต่อประชาชนโดยเสมอภาค

๑.๒ แผนพัฒนาเศรษฐกิจและสังคมแห่งชาติ ฉบับที่ ๑๒ (พ.ศ. ๒๕๖๐ - ๒๕๖๔)

แผนพัฒนาเศรษฐกิจและสังคมแห่งชาติ ฉบับที่ 12 (พ.ศ. 2560-2564)

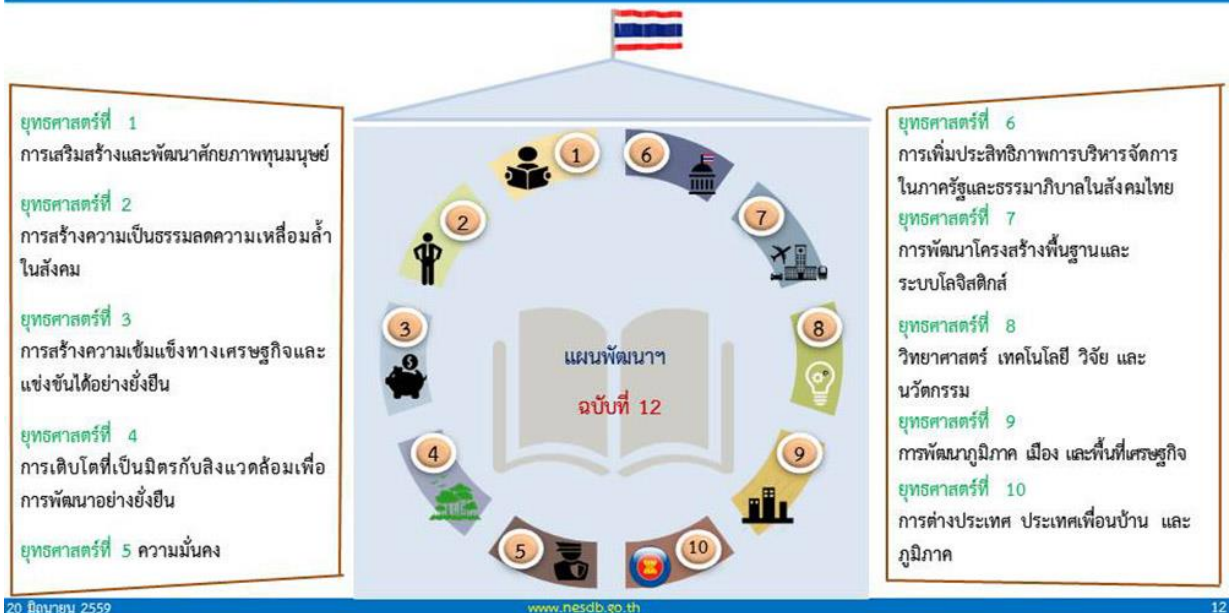

แผนพัฒนาเศรษฐกิจและสังคมแห่งชาติ ฉบับที่ ๑๒ (พ.ศ. ๒๕๖๐ - ๒๕๖๔) ได้จัดทำขึ้นในช่วงเวลาของการปฏิรูปประเทศและสถานการณ์โลกที่เปลี่ยนแปลงอย่างรวดเร็วและเชื่อมโยงกันใกล้ชิดกันมากขึ้น โดยได้น้อมนำหลัก “ปรัชญาของเศรษฐกิจพอเพียง” มาเป็นปรัชญานาทางในการพัฒนาประเทศต่อเนื่องจากแผนพัฒนาฯ ฉบับที่ ๙-๑๑ เพื่อเสริมสร้างภูมิคุ้มกันและช่วยให้สังคมไทยสามารถยืนหยัดอยู่ได้

อย่างมั่นคง เกิดภูมิคุ้มกัน และมีการบริหารจัดการความเสี่ยงอย่างเหมาะสม ส่งผลให้การพัฒนาประเทศสู่ความสมดุลและยั่งยืน

ในการจัดทำแผนพัฒนาฯ ฉบับที่ ๑๒ ครั้งนี้ สำนักงานคณะกรรมการพัฒนาการเศรษฐกิจและสังคมแห่งชาติ (สศช.) ได้จัดทำบนพื้นฐานของกรอบยุทธศาสตร์ชาติ ๒๐ ปี (พ.ศ. ๒๕๖๐ – ๒๕๗๙) ซึ่งเป็นแผนหลักของการพัฒนาประเทศ และเป้าหมายการพัฒนาที่ยั่งยืน (Sustainable Development Goals: SDGs) รวมทั้งการปรับโครงสร้างประเทศไทยไปสู่ประเทศไทย ๔.๐ ตลอดจนประเด็นการปฏิรูปประเทศ นอกจากนั้น ได้ให้ความสำคัญกับการมีส่วนร่วมของภาคีการพัฒนาทุกภาคส่วน ทั้งในระดับกลุ่มอาชีพ ระดับภาค และระดับประเทศในทุกขั้นตอนของแผนฯ อย่างกว้างขวางและต่อเนื่อง เพื่อร่วมกันกำหนดวิสัยทัศน์และ ทิศทางการพัฒนาประเทศ รวมทั้งร่วมจัดทำรายละเอียดยุทธศาสตร์ของแผนฯ เพื่อมุ่งสู่ “ความมั่นคง มั่งคั่ง และยั่งยืน”

การพัฒนาประเทศในระยะแผนพัฒนาฯ ฉบับที่ ๑๒ จึงเป็นจุดเปลี่ยนที่สำคัญในการเชื่อมต่อกับยุทธศาสตร์ชาติ ๒๐ ปี ในลักษณะการแปลงยุทธศาสตร์ระยะยาวสู่การปฏิบัติ โดยในแต่ละยุทธศาสตร์ของแผนพัฒนาฯ ฉบับที่ ๑๒ ได้กำหนดประเด็นการพัฒนา พร้อมทั้งแผนงาน/โครงการสำคัญที่ต้องดำเนินการให้เห็นผลเป็นรูปธรรมในช่วง ๕ ปีแรกของการขับเคลื่อนยุทธศาสตร์ชาติ เพื่อเตรียมความพร้อมคน สังคม และระบบเศรษฐกิจของประเทศให้สามารถปรับตัวรองรับผลกระทบจากการเปลี่ยนแปลงได้อย่างเหมาะสม ขณะเดียวกัน ยังได้กำหนดแนวคิดและกลไกการขับเคลื่อนและติดตามประเมินผลที่ชัดเจน เพื่อกำกับให้การพัฒนาเป็นไปอย่างมีทิศทางและเกิดประสิทธิภาพ นำไปสู่การพัฒนาเพื่อประโยชน์สุขที่ยั่งยืนของสังคมไทย

๑. ภาพรวมการพัฒนาในช่วงแผนพัฒนาฯ ฉบับที่ ๑๒

๑.๑ หลักการ

๑.๒ จุดเปลี่ยนสำคัญในแผนพัฒนาเศรษฐกิจและสังคมฉบับที่ ๑๒

๑.๓ ประเด็นการพัฒนาหลักที่สำคัญในช่วงแผนพัฒนาฯ ฉบับที่ ๑๒

๒. การประเมินสภาพแวดล้อมการพัฒนาประเทศ

๒.๑ สถานการณ์และแนวโน้มภายนอก

๒.๒ สถานการณ์และแนวโน้มภายใน

๓. วัตถุประสงค์และเป้าหมายการพัฒนาในช่วงแผนพัฒนาฯ ฉบับที่ ๑๒

๓.๑ วัตถุประสงค์

๓.๒ เป้าหมายรวม

๔. ยุทธศาสตร์การพัฒนาประเทศ

ยุทธศาสตร์ในแผนพัฒนาฯ ฉบับที่ ๑๒ มีทั้งหมด ๑๐ ยุทธศาสตร์ โดยมี ๖ ยุทธศาสตร์ตามกรอบยุทธศาสตร์ชาติ ๒๐ ปี และอีก ๔ ยุทธศาสตร์ที่เป็นปัจจัยสนับสนุน ดังนี้

๔.๑ ยุทธศาสตร์การเสริมสร้างและพัฒนาศักยภาพทุนมนุษย์

๔.๒ ยุทธศาสตร์การสร้างความเป็นธรรมและลดความเหลื่อมล้ำในสังคม

๔.๓ ยุทธศาสตร์การสร้างความเข้มแข็งทางเศรษฐกิจและแข่งขันได้อย่างยั่งยืน

๔.๔ ยุทธศาสตร์การเติบโตที่เป็นมิตรกับสิ่งแวดล้อมเพื่อการพัฒนาที่ยั่งยืน

๔.๕ ยุทธศาสตร์การเสริมสร้างความมั่นคงแห่งชาติเพื่อการพัฒนาประเทศสู่ความมั่งคั่งและยั่งยืน

๔.๖ ยุทธศาสตร์การบริหารจัดการในภาครัฐ การป้องกันการทุจริตประพฤติมิชอบ

และธรรมาภิบาลในสังคมไทย

๔.๗ ยุทธศาสตร์การพัฒนาโครงสร้างพื้นฐานและระบบโลจิสติกส์

๔.๘ ยุทธศาสตร์การพัฒนาวิทยาศาสตร์ เทคโนโลยี วิจัย และนวัตกรรม

๔.๙ ยุทธศาสตร์การพัฒนาภาค เมือง และพื้นที่เศรษฐกิจ

๔.๑๐ ยุทธศาสตร์ความร่วมมือระหว่างประเทศเพื่อการพัฒนา

๕. การขับเคลื่อนแผนพัฒนาฯ ฉบับที่ ๑๒สู่การปฏิบัติ

๕.๑ หลักการ

๕.๒ แนวทางขับเคลื่อนแผนพัฒนาฯ ฉบับที่ ๑๒

๕.๓ การติดตามประเมินผลแผนพัฒนาฯ ฉบับที่ ๑๒

๑.๓ แผนพัฒนาภาค/แผนพัฒนากลุ่มจังหวัด/แผนพัฒนาจังหวัด

๑.๓.๑ แผนพัฒนาภาคภาคตะวันออกเฉียงเหนือ

เป้าหมาย ศูนย์กลางเศรษฐกิจของอนุภูมิภาคกลุ่มแม่น้ำโขง

๑. บริหารจัดการน้ำให้เพียงพอต่อการพัฒนาเศรษฐกิจและคุณภาพชีวิตอย่างยั่งยืน

๒. แก้ไขปัญหาความยากจนและพัฒนาคุณภาพชีวิตผู้มีรายได้น้อยเพื่อลดความเหลื่อมล้ำ

ทางสังคม

๓. สร้างความเข้มแข็งของฐานเศรษฐกิจภายใน ควบคู่กับการแก้ไขปัญหาด้านทรัพยากรธรรมชาติ และสิ่งแวดล้อม

๔. พัฒนาการท่องเที่ยวเชิงบูรณาการ

๕. ใช้โอกาสจากการพัฒนาโครงข่ายคมนาคมขนส่งที่เชื่อมโยงพื้นที่เศรษฐกิจหลักภาคกลาง และพื้นที่ ระเบียงเศรษฐกิจภาคตะวันออกเฉียงเหนือ (EEC) เพื่อพัฒนาเมือง และ พื้นที่เศรษฐกิจใหม่ ๆ ของภาค

๖. พัฒนาความร่วมมือและใช้ประโยชน์จากข้อตกลงกับประเทศ เพื่อนบ้านในการสร้างความเข้มแข็ง ทางเศรษฐกิจตามแนวชายแดนและแนวระเบียงเศรษฐกิจ

โครงการที่สำคัญ (Flagship Project)

๑. โครงการบริหารจัดการน้ำอย่างบูรณาการเพื่อการพัฒนาที่ยั่งยืน

๒. โครงการแก้ไขปัญหาโรคพยาธิใบไม้ตับและมะเร็งท่อน้ำดี

๓. โครงการพัฒนาการผลิตข้าวหอมมะลิทุ่งกุลาร้องไห้สู่มาตรฐานเกษตร อินทรีย์

๔. โครงการยกระดับการท่องเที่ยวเชิงประเพณีวัฒนธรรม

๕. โครงการพัฒนาท่าอากาศยาน ขอนแก่น สกลนคร และนครพนม

๑.๓.๒ แผนพัฒนากลุ่มจังหวัด

แผนพัฒนากลุ่มจังหวัดภาคตะวันออกเฉียงเหนือตอนล่าง ๑ (นครราชสีมา ชัยภูมิ บุรีรัมย์สุรินทร์)

แผนพัฒนากลุ่มจังหวัดภาคตะวันออกเฉียงเหนือตอนล่าง ๑

แผนพัฒนากลุ่มจังหวัดภาคตะวันออกเฉียงเหนือตอนล่าง ๑ ระยะ ๕ ปี (พ.ศ.๒๕๖๑ - ๒๕๖๕) ฉบับทบทวน ปี พ.ศ. ๒๕๖๔ ได้รับความเห็นชอบจากคณะกรรมการบริหารงานกลุ่มจังหวัดแบบบูรณาการ (ก.บ.ก.) ภาคตะวันออกเฉียงเหนือตอนล่าง ๑ ในคราวประชุม ครั้งที่ ๑๐/๒๕๖๐ เมื่อวันที่ ๒๐ ธันวาคม ๒๕๖๒ โดยสรุปประเด็นสำคัญ ดังนี้

ตำแหน่งทางยุทธศาสตร์ (Strategies Position)

การกีฬาที่มีชื่อเสียง

๑. เป็นแหล่งผลิตสินค้าเกษตรและอาหารปลอดภัย
๒. เป็นแหล่งผลิตผลิตภัณฑ์ใหม่ระดับประเทศ
๓. เป็นแหล่งท่องเที่ยวที่มีความหลากหลายทั้งการท่องเที่ยวอารยธรรมขอม เขิงนิเวศน์
๔. เป็นประตูสู่อีสาน และเชื่อมโยงการค้าชายแดนกับประเทศเพื่อนบ้าน

พันธกิจ (Mission)

๑. ส่งเสริมการผลิตและแปรรูปข้าวหอมมะลิ
๒. ส่งเสริมและพัฒนาการผลิตมันสำปะหลังเพื่ออุตสาหกรรมอาหารและพลังงานทดแทน
๓. ส่งเสริมการเลี้ยงโคเนื้อ กระบือ และแพะ และแปรรูปเชิงคุณภาพ
๔. ส่งเสริมการเรียนรู้สู่การปฏิบัติตามหลักปรัชญาเศรษฐกิจพอเพียง
๕. ส่งเสริมศักยภาพการผลิตและการตลาดผลิตภัณฑ์ใหม่
๖. ส่งเสริมการท่องเที่ยว ให้ได้รับความนิยม และบริหารจัดการให้มีศักยภาพ
๗. ส่งเสริมและพัฒนาการค้าการลงทุน และค้าชายแดน
๘. ส่งเสริมการพัฒนาด้านสังคม

เป้าหมายการพัฒนาของกลุ่มจังหวัดภาคตะวันออกเฉียงเหนือตอนล่าง ๑ ระยะ ๕ ปี

จากโครงสร้างเศรษฐกิจในภาพรวมของกลุ่มจังหวัดภาคตะวันออกเฉียงเหนือตอนล่าง ๑ ปี พ.ศ. ๒๕๖๐ มีเศรษฐกิจที่สำคัญ ๓ ลำดับแรก โดยมีภาคอุตสาหกรรม มีสัดส่วนร้อยละ ๒๓ รองลงมาเป็นภาค เกษตรกรรม มีสัดส่วนร้อยละ ๑๘ และภาคการค้าร้อยละ ๑๔ มีพื้นที่การเกษตรร้อยละ ๖๘.๑๕ ของพื้นที่ของ กลุ่มจังหวัด ประชากรส่วนใหญ่อยู่ในวัยแรงงาน ร้อยละ ๑๖.๘๕ ประกอบอาชีพเกษตรกรรม มีศักยภาพทางการเกษตรที่โดดเด่น ได้แก่ ข้าว มันสำปะหลัง อ้อย โคเนื้อ โคนม ไก่ แพะ แกะ มีศักยภาพทางการท่องเที่ยวที่หลากหลาย ทั้งท่องเที่ยวธรรมชาติ นิเวศ อารยธรรม ประเพณี ศิลปวัฒนธรรม ศาสนา และกีฬามีแหล่ง ท่องเที่ยวที่เป็นมรดกโลก เป็นแหล่งผลิตผลิตภัณฑ์ใหม่ และในขณะเดียวกันก็มีปัญหาในเรื่องการขาดแคลนน้ำ เพื่อการอุปโภค บริโภค และการเกษตร ราคาผลผลิตทางการเกษตรตกต่ำ สัดส่วนคนยากจน ร้อยละ ๑๒.๙ รายได้เฉลี่ยครัวเรือน/ปี ๒๕๐,๖๓๒ บาท หนี้สินเฉลี่ยครัวเรือน/ปี ๒๐๐,๒๑๗.๐๘ บาท มีความไม่เสมอภาค ด้านรายได้ (Gino coefficient) สูงกว่าค่าเฉลี่ยประเทศ จึงกำหนดเป้าหมายการพัฒนาในการเป็น

“ศูนย์กลางของเกษตรอุตสาหกรรม ผลิตภัณฑ์ใหม่ ท่องเที่ยวอารยธรรมขอมและสังคมเป็นสุข”

โดยมีแนวทางการพัฒนา ดังนี้

๑. การเพิ่มประสิทธิภาพภาคการผลิตให้เป็นมาตรฐานปลอดภัย และพัฒนาจนถึงขั้นมาตรฐานอินทรีย์ ในภาคการเกษตรทั้งพืชและสัตว์ โดยมีการนำนวัตกรรมในพื้นที่มาช่วยให้เกษตรกร โดยเฉพาะเกษตรกร รุ่นใหม่ (Smart Farmer) ให้มีการสืบทอดภูมิปัญญาดั้งเดิมให้คงอยู่ด้วยการน้อมนำปรัชญาเศรษฐกิจพอเพียง มาเป็นหลักในการดำเนินงาน เพื่อให้เกิดภูมิคุ้มกันต่อกระแสการเปลี่ยนแปลงของโลก
๒. พัฒนาการบริหารจัดการน้ำให้เพียงพอ ทั้งน้ำเพื่อการอุปโภค บริโภคและน้ำเพื่อการเกษตรให้เพียงพอ ตลอดปี โดยการเพิ่มประสิทธิภาพการกักเก็บน้ำให้อยู่ในพื้นที่ หรือการขยายพื้นที่รับน้ำ การกระจายน้ำไปยังพื้นที่

๓. ส่งเสริมการแปรรูปของสินค้าให้มากขึ้นในพื้นที่ สนับสนุนการพัฒนาอุตสาหกรรมอาหารแบบครบ วงจรในพื้นที่ โดยพัฒนาช่วงกลางทางและปลายทางให้มากขึ้น ดังจะเห็นได้จากแผนพัฒนาเศรษฐกิจและสังคม แห่งชาติ ฉบับที่ ๑๒ ยุทธศาสตร์ภาค เมือง และพื้นที่เศรษฐกิจ ที่กำหนดให้กลุ่มจังหวัด โดยเฉพาะจังหวัด นครราชสีมาให้เป็นศูนย์กลางอุตสาหกรรมเกษตรแปรรูปและอาหารแบบครบวงจร

๔. ส่งเสริมอาชีพ และเพิ่มทักษะฝีมือแรงงานเพื่อสร้างโอกาสในการสร้างรายได้จากภาคการเกษตร และนอกภาคเกษตร โดยเชื่อมโยงสินค้าชุมชนกับการท่องเที่ยว

๕. สร้างมูลค่าเพิ่มในสาขาการท่องเที่ยว โดยการพัฒนาแหล่งท่องเที่ยวให้ได้มาตรฐาน ทั้งทางด้าน โครงสร้างพื้นฐาน สิ่งอำนวยความสะดวก และบริการเกี่ยวเนื่องกับการท่องเที่ยว การใช้ประโยชน์จากระบบ Logistic ที่รัฐบาลไว้วางรากฐานไว้ให้ การสร้างความเชื่อมั่นในด้านความปลอดภัยแก่นักท่องเที่ยว รวมถึงการ สร้างการตลาดให้เป็นที่รู้จักในวงกว้างและเป็นที่ยอมรับเดินทางมายังกลุ่มจังหวัด

๖. การพัฒนาสังคมให้มีคุณภาพ โดยเฉพาะผู้สูงอายุให้ได้รับการดูแล มีศักยภาพ คุณภาพชีวิตที่ดีขึ้น หรือสามารถดำเนินกิจกรรมได้ตามศักยภาพ รวมทั้งการรักษาภูมิปัญญาของผู้สูงอายุเพื่อให้ สืบทอดไปยังรุ่น ลูกหลาน และการเพิ่มศักยภาพของเด็ก เพื่อให้สังคมมีคุณภาพและสามารถดูแลตนเองได้ในอนาคต

ประเด็นการพัฒนา (Strategies Issues) รวม ๓ ประเด็น คือ

ประเด็นการพัฒนาที่ ๑ การพัฒนาขีดความสามารถในการแข่งขันเกษตรอุตสาหกรรม และแปรรูป วัตถุประสงค์ เพื่อเป็นศูนย์กลางด้านเกษตรปลอดภัย และอุตสาหกรรมแปรรูปสินค้าเกษตร

แนวทางการพัฒนา

- ๑.๑ พัฒนาและบริหารจัดการน้ำเพื่อการเกษตร
- ๑.๒ ส่งเสริมและพัฒนาระบบโลจิสติกส์และการกระจายสินค้าในภูมิภาค
- ๑.๓ ส่งเสริมการบริหารจัดการพื้นที่เกษตรกรรมให้เหมาะสม
- ๑.๔ ยกระดับสินค้าเกษตรเข้าสู่ระบบมาตรฐาน
- ๑.๕ ส่งเสริมการเกษตรผสมผสานตามแนวทางเศรษฐกิจพอเพียง
- ๑.๖ ส่งเสริมการใช้นวัตกรรมและพลังงานทดแทน
- ๑.๗ ส่งเสริมการแปรรูปผลผลิตเพื่อสร้างมูลค่าเพิ่ม
- ๑.๘ สนับสนุนให้มีการรวมกลุ่มการผลิตและจำหน่าย
- ๑.๙ ยกระดับความสามารถในการแข่งขันด้านการตลาดสินค้าเกษตร
- ๑.๑๐ ส่งเสริมอาชีพการเลี้ยงสัตว์คุณภาพสูง

ประเด็นการพัฒนาที่ ๒ การพัฒนาอุตสาหกรรมการท่องเที่ยวการท่องเที่ยว และผลิตภัณฑ์ใหม่

วัตถุประสงค์

๑. เพื่อเป็นแหล่งท่องเที่ยวที่มีคุณภาพ มีความสะดวก และปลอดภัย
๒. เพื่อให้กลุ่มผู้ผลิตและผู้ประกอบการใหม่มีรายได้จากการจำหน่ายผลิตภัณฑ์ใหม่เพิ่มขึ้น

แนวทางการพัฒนา

- ๒.๑ พัฒนาโครงสร้างพื้นฐานและสิ่งอำนวยความสะดวก
- ๒.๒ พัฒนาสินค้าและบริการทางการท่องเที่ยว
- ๒.๓ พัฒนาบุคลากรด้านการท่องเที่ยว

- ๒.๔ สร้างความเชื่อมั่นและความปลอดภัยให้นักท่องเที่ยว
- ๒.๕ พัฒนาและฟื้นฟูแหล่งท่องเที่ยว
- ๒.๖ ส่งเสริมการท่องเที่ยวเชิงกีฬา
- ๒.๗ ส่งเสริมการท่องเที่ยวตามรอยช้าง
- ๒.๘ ส่งเสริมพัฒนา การค้า การลงทุน การค้าชายแดน
- ๒.๙ ส่งเสริมการท่องเที่ยววิถีชุมชน
- ๒.๑๐ ส่งเสริมนวัตกรรมการท่องเที่ยว ประชาสัมพันธ์ และการตลาด
- ๒.๑๑ เพิ่มประสิทธิภาพกระบวนการผลิตใหม่ให้มีคุณภาพ
- ๒.๑๒ ส่งเสริมการตลาดและการประชาสัมพันธ์การท่องเที่ยวและผลิตภัณฑ์ใหม่
- ๒.๑๓ พัฒนาผลิตภัณฑ์ใหม่ให้มีคุณภาพและมาตรฐาน

ประเด็นการพัฒนาที่ ๓ ยกระดับการพัฒนาคุณภาพชีวิต

วัตถุประสงค์

- ๑. เพื่อให้เด็กปฐมวัยมีพัฒนาการทางด้านร่างกายและสติปัญญาดีขึ้น
- ๒. เพื่อให้ผู้สูงอายุสามารถพึ่งพาตนเองได้ แข็งแรง มีความสุข

แนวทางการพัฒนา

- ๓.๑ พัฒนา สนับสนุน กิจกรรมการลงทุนพัฒนาด้านสังคม เพื่อยกระดับคุณภาพชีวิต
- ๓.๒ ส่งเสริมอาชีพ ทักษะชีวิต และส่งเสริมสร้างศักยภาพการพึ่งพาตนเอง
- ๓.๓ ส่งเสริมและพัฒนาตามแนวทางปรัชญาเศรษฐกิจพอเพียง
- ๓.๔ ส่งเสริมและสนับสนุนการจัดกิจกรรมการเรียนรู้ที่เน้นตัวเด็กปฐมวัยเป็นสำคัญ
- ๓.๕ ส่งเสริม และสร้างความร่วมมือในการพัฒนาครอบครัวสู่ชุมชนเข้มแข็ง

๑.๓.๓ แผนพัฒนาจังหวัด

ตำแหน่งทางยุทธศาสตร์

- ๑. เป็นศูนย์กลางอุตสาหกรรม การเกษตร การท่องเที่ยว Logistics และพลังงานสะอาดในภูมิภาค
- ๒. เป็นศูนย์กลางการศึกษา ศาสนา ศิลปวัฒนธรรม และสาธารณสุขที่มีคุณภาพตามมาตรฐานสากล ประชาชนมีคุณภาพชีวิตที่ดี
- ๓. เป็นแหล่งทรัพยากรธรรมชาติและสิ่งแวดล้อม
- ๔. เป็นศูนย์กลางในการป้องกันภัยคุกคาม และเสริมสร้างความมั่นคง เพื่อปกป้องสถาบันหลักของชาติ
- ๕. เป็นที่ตั้งของส่วนราชการที่มีการบริหารจัดการภาครัฐแบบบูรณาการอย่างยั่งยืน

เป้าหมายการพัฒนาจังหวัดนครราชสีมา (พ.ศ. ๒๕๖๑ – ๒๕๖๕)

“ศูนย์กลางโครงข่ายคมนาคมและการท่องเที่ยวของภูมิภาค นวัตกรรมเกษตรและอุตสาหกรรม สังคมคุณภาพสูง”

ตัวชี้วัดความสำเร็จตามเป้าหมายการพัฒนาของจังหวัดนครราชสีมา

- ๑) มูลค่าผลิตภัณฑ์มวลรวมจังหวัด (Gross Provincial Product: GPP) เพิ่มขึ้นไม่น้อยกว่าร้อยละ ๔
- ๒) ประชาชนมีรายได้ต่อหัวต่อปี (GPP per capita) เพิ่มขึ้นไม่น้อยกว่าร้อยละ ๔
- ๓) รายได้จากการท่องเที่ยวในจังหวัดเพิ่มขึ้น ร้อยละ ๕
- ๔) ร้อยละของประชากร ที่อยู่ใต้เส้นความยากจนลดลง (%)
- ๕) ค่าดัชนีความสุขของประชากรในจังหวัดเพิ่มขึ้น
- ๖) ร้อยละความพึงพอใจของประชาชนต่อประสิทธิภาพการบริหารจัดการภาครัฐ

ประเด็นการพัฒนาจังหวัดนครราชสีมา

- ๑) สร้างเสริมระบบโครงสร้างพื้นฐานเชื่อมโยงต่อโครงข่ายคมนาคมแห่งอนาคต และเพิ่มขีดความสามารถ การค้า การลงทุนและเศรษฐกิจ
- ๒) ยกระดับการท่องเที่ยว ที่หลากหลายเชื่อมต่อภาคและภูมิภาค
- ๓) พัฒนานวัตกรรมการผลิต การแปรรูปสินค้าเกษตรปลอดภัยและอุตสาหกรรมเชิงนิเวศ
- ๔) เสริมสร้างความมั่นคงในการพัฒนาคน และชุมชนอย่างมีคุณภาพตามหลักปรัชญาเศรษฐกิจพอเพียง
- ๕) ยกระดับบริหารจัดการทรัพยากรธรรมชาติและสิ่งแวดล้อมให้เกิดสมดุลและยั่งยืน
- ๖) ยกระดับการบริหารจัดการภาครัฐรองรับการพัฒนาเมืองและสังคมคุณภาพสูง (SMART City/ MICE City/ Art City / Safe City)

ยุทธศาสตร์การพัฒนาขององค์กรปกครองส่วนท้องถิ่นในเขตจังหวัดนครราชสีมา

ยุทธศาสตร์การพัฒนา	แนวทางการพัฒนา
๑. ยุทธศาสตร์โครงการตามแนวทาง พระราชดำริ	๑. ส่งเสริม สนับสนุนการบริหารจัดการน้ำเพื่อแก้ไขและป้องกัน ปัญหาอุทกภัยอย่างเป็นระบบตามแนวทางพระราชดำริเช่น การ บริหารจัดการ “น้ำ” เตรียมรับมือ “สู้ภัยแล้ง” ๒. ส่งเสริมการพัฒนาชุมชนและสังคมตามแนวปรัชญาเศรษฐกิจพอเพียง
๒. ยุทธศาสตร์การพัฒนาคุณภาพชีวิต	๑. ยกระดับคุณภาพการศึกษา ผลิตคนที่มีคุณภาพ และมีสติปัญญา รอบรู้ เท่าทันการเปลี่ยนแปลง ๒. ลดความเหลื่อมล้ำ สร้างคนให้มีคุณภาพ เช่น การพัฒนา คุณภาพชีวิตให้กับผู้สูงอายุ เด็ก สตรี และผู้ด้อยโอกาสให้ดีขึ้น ๓. พัฒนาคอนให้มีสุขภาพที่ดี ทั้งร่างกาย จิตใจ เช่น สาธารณสุข สร้างสุขภาพประชาชน “๓อ.๒ส.” (อาหาร ออกกำลังกาย อารมณ์ ไม่สูบบุหรี่ และไม่ดื่มสุรา) สนับสนุนอุปกรณ์ทางการแพทย์ ๔. ส่งเสริมงานป้องกันแก้ไขปัญหายาเสพติด ๕. ทำนุบำรุงศาสนาวัฒนธรรมอันดีงามของท้องถิ่น
๓. ยุทธศาสตร์การพัฒนาเศรษฐกิจ	๑. ส่งเสริม สนับสนุนการเพิ่มขีดความสามารถการแข่งขันด้านเศรษฐกิจ เกษตรกรรม อุตสาหกรรม ท่องเที่ยวและบริการ ยกระดับมาตรฐานการผลิต และการพัฒนาศักยภาพด้าน การเกษตร เพิ่มปริมาณคุณภาพการผลิต ส่งเสริมเกษตรปลอดภัย เกษตรอินทรีย์ ลดต้นทุนการผลิต เพิ่มช่องทางการตลาด ส่งเสริม เทคโนโลยีการเกษตรและเครือข่ายเกษตรกร เร่งรัดสร้างอาชีพเพื่อ สร้างเศรษฐกิจชุมชน

	๒. ส่งเสริมการเลี้ยงสัตว์เศรษฐกิจ และพืชเศรษฐกิจสร้างรายได้ ๓. บริหารจัดการน้ำ พัฒนาแหล่งน้ำ ธนาคารน้ำใต้ดิน สร้างโครงข่ายน้ำ เพื่อการเกษตร น้ำสะอาดเพื่อการอุปโภคบริโภค
--	--

ยุทธศาสตร์การพัฒนา	แนวทางการพัฒนา
๔. ยุทธศาสตร์การพัฒนาเมือง	๑. พัฒนาโครงสร้างพื้นฐาน วางผังเมืองและสิ่งอำนวยความสะดวกให้ครอบคลุมทั่วถึง ๒. บำรุงรักษา พื้นฟูทรัพยากรธรรมชาติและสิ่งแวดล้อมให้ได้รับการจัดสรรที่ดีมีคุณภาพ ๓. ป้องกันและบรรเทาสาธารณภัย รักษาความสงบเรียบร้อยและส่งเสริมศีลธรรมอันดีของประชาชน ๔. ประสานความร่วมมือกับองค์กรปกครองส่วนท้องถิ่นอื่นๆ ในการพัฒนาแก้ไขปัญหาความเดือดร้อนของประชาชน ๕. สนับสนุน ส่งเสริมการกีฬา บำรุงสถานที่สำหรับกีฬา ท่องเที่ยวและสุขภาพ จัดให้มีสวนสาธารณะ และสถานที่พักผ่อน หย่อนใจ
๕. ยุทธศาสตร์การพัฒนา ระบบ การบริหารจัดการ ภาครัฐ	๑. ยึดหลักธรรมาภิบาล มุ่งเน้นการมีส่วนร่วมของประชาชน ๒. พัฒนาความร่วมมือระหว่างส่วนราชการและองค์กรปกครองส่วนท้องถิ่น ๓. สนับสนุน ส่งเสริมการบูรณาการจัดทำแผนพัฒนาท้องถิ่นเพื่ออนาคต ๔. ส่งเสริมการปกครองตามระบอบประชาธิปไตย ทำงานอย่าง ซื่อสัตย์สุจริต ยกระดับความโปร่งใสในการบริหารงาน ๕. นำเทคโนโลยีและนวัตกรรมมาใช้ในการพัฒนาท้องถิ่น ๖.ปรับปรุงโครงสร้างให้กระชับไม่ซับซ้อน

ความเชื่อมโยงของยุทธศาสตร์

ยุทธศาสตร์ การพัฒนา ของ อปท	ยุทธศาสตร์ชาติ ๒๐ ปี	แผนพัฒนาเศรษฐกิจ ฉบับที่ ๑๒	แผนพัฒนาจังหวัด
๑. ยุทธศาสตร์ด้าน โครงการตามแนวทาง พระราชดำริ	๕. ด้านการสร้างการ เต็มโตบน คุณภาพชีวิตที่เป็นมิตรต่อ สิ่งแวดล้อม ๔. การเติบโตที่เป็นมิตรกับ สิ่งแวดล้อมเพื่อการพัฒนาอย่าง ยั่งยืน	๙. การพัฒนาภาค เมือง และพื้นที่ เศรษฐกิจ	๕. ยกระดับบริหารจัดการ ทรัพยากรธรรมชาติ และสิ่งแวดล้อม ให้เกิดสมดุลและยั่งยืน

๒. ยุทธศาสตร์ด้านการพัฒนาคุณภาพชีวิต	๓. ด้านการพัฒนาและเสริมสร้าง ศักยภาพทรัพยากรมนุษย์ ๔. ด้านการสร้างโอกาสและความ เสมอภาคทางสังคม	๑. การเสริมสร้างและพัฒนา ศักยภาพทุนมนุษย์ ๒. การสร้างความเป็นธรรมและลด ความเหลื่อมล้ำในสังคม	๔. เสริมสร้างความมั่นคงในการ พัฒนาคนและชุมชนอย่างมีคุณภาพตามหลักปรัชญาเศรษฐกิจพอเพียง
--------------------------------------	---	---	---

ยุทธศาสตร์ การพัฒนาของ อปท	ยุทธศาสตร์ชาติ ๒๐ ปี	แผนพัฒนาเศรษฐกิจฉบับที่ ๑๒	แผนพัฒนาจังหวัด
๓. ยุทธศาสตร์ด้านพัฒนาเศรษฐกิจ	๒. ด้านการสร้างความสามารถใน การแข่งขัน ๕. ด้านการสร้างการเติบโตบน คุณภาพชีวิตที่เป็นมิตรต่อ สิ่งแวดล้อม	๔. การเติบโตที่เป็นมิตรกับ สิ่งแวดล้อมเพื่อการพัฒนาอย่างยั่งยืน ๙. การพัฒนาภาคเมือง และพื้นที่เศรษฐกิจ	๒. ยกระดับการท่องเที่ยวที่หลากหลายเชื่อมต่อภาคและภูมิภาค ๓. พัฒนานวัตกรรมการผลิต การ แปรรูปสินค้าและเกษตร ปลอดภัยและอุตสาหกรรมเชิง นิเวศ ๕. ยกระดับบริหารจัดการทรัพยากรธรรมชาติและสิ่งแวดล้อมให้เกิดสมดุลและยั่งยืน
๔. ยุทธศาสตร์ด้านการพัฒนาเมือง	๒. ด้านการสร้างความสามารถใน การแข่งขัน ๓. ด้านการพัฒนาและเสริมสร้าง ศักยภาพทรัพยากรมนุษย์ ๕. ด้านการสร้างการเติบโตบน คุณภาพชีวิตที่เป็นมิตรต่อสิ่งแวดล้อม	๔. การเติบโตที่เป็นมิตรกับ สิ่งแวดล้อมเพื่อการพัฒนาอย่างยั่งยืน ๗. การพัฒนาโครงสร้างพื้นฐานและระบบโลจิสติกส์ ๙. การพัฒนาภาคเมือง และพื้นที่เศรษฐกิจ	๑. เสริมสร้างระบบโครงสร้าง พื้นฐานเชื่อมโยงต่อโครงข่าย คมนาคมแห่งอนาคต และเพิ่มขีดความสามารถการค้า การลงทุนและเศรษฐกิจ ๕. ด้านการสร้างการเติบโตบนคุณภาพชีวิตที่เป็นมิตรต่อสิ่งแวดล้อม ๖. ยกระดับการบริหารจัดการ ภาครัฐรองรับการพัฒนาเมือง และสังคมคุณภาพสูง
๕. ยุทธศาสตร์ด้านพัฒนาระบบการ บริหารจัดการภาครัฐ	๑. ด้านความมั่นคง ๖. ด้านการปรับสมดุลและพัฒนา ระบบการบริหารจัดการภาครัฐ	๖. การบริหารจัดการในภาครัฐ การป้องกันการทุจริตประพฤตมิ	๖. ยกระดับการบริหารจัดการภาครัฐรองรับการพัฒนาเมือง และสังคมคุณภาพสูง

		ชอบและธรรมาภิบาล ในสังคมไทย	
--	--	--------------------------------	--

๒. ยุทธศาสตร์ขององค์การบริหารส่วนตำบลทองหลาง

๒.๑ วิสัยทัศน์

" ทองหลางน่าอยู่ แหล่งเรียนรู้เกษตรกรรม เลิศล้ำประเพณี ประชาชนอยู่ดีมีสุข "

๒.๒ ยุทธศาสตร์

องค์การบริหารส่วนตำบลทองหลาง ได้กำหนดประเด็นยุทธศาสตร์การพัฒนาเพื่อเป็นจุดมุ่งหมาย และเป็นกรอบในการพัฒนาที่จะให้เกิดขึ้นหรือบรรลุผลในอนาคตข้างหน้า โดยการกำหนดยุทธศาสตร์การพัฒนาได้ยึดหลักวิชาการจากผลการวิเคราะห์ข้อมูลอย่างรอบด้าน จึงได้กำหนดยุทธศาสตร์การพัฒนาดังนี้

๑) ยุทธศาสตร์ที่ ๑ ยุทธศาสตร์โครงการตามแนวทางพระราชดำริ

เป้าประสงค์

๑. ขุดลอกคูคลองและจัดสร้างแหล่งน้ำ สงวนและเก็บกักน้ำเพื่อการเกษตร
๒. พัฒนาชุมชนตามแนวทางปรัชญาเศรษฐกิจพอเพียง

ตัวชี้วัด

๑. ประชาชนมีแหล่งกักเก็บน้ำไว้ใช้สำหรับอุปโภค – บริโภค และทำการเกษตรอย่างเพียงพอ
๒. จำนวนประชาชนมีความรู้เรื่องการดำเนินชีวิตตามหลักปรัชญาเศรษฐกิจพอเพียง

ค่าเป้าหมาย

๑. ประชาชนมีน้ำสำหรับอุปโภค บริโภคและทำการเกษตรอย่างเพียงพอ
๒. ประชาชนมีความรู้เรื่องการดำเนินชีวิตตามหลักปรัชญาเศรษฐกิจพอเพียง

กลยุทธ์

๑. ส่งเสริม สนับสนุนให้ชุมชนดำเนินชีวิตตามแนวทางปรัชญาเศรษฐกิจพอเพียง
๒. ส่งเสริม สนับสนุนให้ชุมชนมีส่วนร่วมในการดูแล รักษาและบริหารจัดการน้ำ

แยกเป็นแผนงานตามยุทธศาสตร์ต่าง ๆ ดังนี้

๑. แผนงานการเกษตร
๒. แผนงานอุตสาหกรรมและการโยธา

๒) ยุทธศาสตร์ที่ ๒ ยุทธศาสตร์การพัฒนาคุณภาพชีวิต

เป้าประสงค์

๑. ส่งเสริมและพัฒนาการศึกษาทั้งในระบบ นอกระบบและการศึกษาตามอัธยาศัย
๒. พัฒนาและเตรียมความพร้อมบุคลากรด้านการศึกษา

๓. สนับสนุนให้มีการนำระบบเทคโนโลยีสารสนเทศมาใช้เป็นเครื่องมือและประกอบการศึกษา
๔. ส่งเสริม พัฒนาบทบาทและคุณภาพชีวิตของเด็ก เยาวชน สตรี ผู้สูงอายุ คนพิการและผู้ด้อยโอกาส
๕. สนับสนุนองค์กรปกครองส่วนท้องถิ่นทุกระดับเพื่อป้องกันและให้มีการปราบปรามและแก้ไขปัญหาเสพติด
๖. ส่งเสริมและสนับสนุนให้การรักษาพยาบาลประชาชนในระดับตำบล หมู่บ้านและชุมชนให้มีคุณภาพและได้มาตรฐาน และส่งเสริมสุขภาพอนามัยให้ประชาชนมีสุขภาพร่างกายแข็งแรง
๗. พัฒนา ฟื้นฟูและส่งเสริมกิจกรรมด้านศาสนา ศิลปวัฒนธรรมและประเพณีของชุมชนท้องถิ่นโคราช

ตัวชี้วัด

๑. จำนวนโรงเรียน/ศูนย์พัฒนาเด็กเล็ก ที่ได้รับการส่งเสริมและพัฒนา
๒. จำนวนโครงการหรือกิจกรรมที่ป้องกันและระงับโรคติดต่อ
๓. จำนวนโครงการที่สร้างเสริมสุขภาพอนามัยทำให้ประชาชนมีคุณภาพชีวิตที่ดี
๔. จำนวนโครงการที่ส่งเสริมสวัสดิการสังคม การสงเคราะห์ผู้สูงอายุ ผู้พิการและผู้ด้อยโอกาส

ค่าเป้าหมาย

๑. ประชาชนมีคุณภาพชีวิตที่ดีขึ้น
๒. ประชาชนเข้าถึงบริการสาธารณสุข มีสุขภาพร่างกายแข็งแรง

กลยุทธ์

๑. ส่งเสริม สนับสนุนกิจกรรมด้านสาธารณสุข
๒. ส่งเสริม สนับสนุนกิจกรรมด้านการศึกษา
๓. ส่งเสริม สนับสนุนกิจกรรมด้านการอนุรักษ์ประเพณี วัฒนธรรม
๔. ส่งเสริม สนับสนุนกิจกรรมด้านการส่งเสริม พัฒนาคุณภาพชีวิต

แยกเป็นแผนงานตามยุทธศาสตร์ต่าง ๆ ดังนี้

๑. แผนงานสาธารณสุข
๒. แผนงานการศึกษา
๓. แผนงานการศาสนา วัฒนธรรมและนันทนาการ
๔. แผนงานอุตสาหกรรมและการโยธา
๕. แผนงานงบกลาง
๖. แผนงานสังคมสงเคราะห์
๗. แผนงานสร้างความเข้มแข็งของชุมชน
๘. แผนงานการเกษตร

๓) ยุทธศาสตร์ที่ ๓ ยุทธศาสตร์การพัฒนาเศรษฐกิจ

เป้าประสงค์

๑. เพื่อลดต้นทุนการผลิตและเพิ่มมูลค่าผลผลิต
๒. เพื่อส่งเสริมการเลี้ยงสัตว์เศรษฐกิจ และพืชเศรษฐกิจสร้างรายได้
๓. เพื่อบริหารจัดการน้ำ พัฒนาแหล่งน้ำ ธนาคารน้ำใต้ดิน สร้างโครงข่ายน้ำเพื่อการเกษตร

น้ำสะอาดเพื่อการอุปโภคบริโภค

ตัวชี้วัด

๑. จำนวนโครงการหรือกิจกรรม ที่ส่งเสริมให้ครัวเรือนและกลุ่มอาชีพมีรายได้เพิ่มขึ้น
๒. จำนวนโครงการหรือกิจกรรม เพื่อการบริหารจัดการน้ำ

ค่าเป้าหมาย

๑. ส่งเสริมและพัฒนาอาชีพในครัวเรือนและกลุ่มอาชีพ ให้พัฒนาคุณภาพผลิตภัณฑ์ชุมชน ให้มีมาตรฐานบนพื้นฐานเศรษฐกิจสร้างสรรค์ เกษตรปลอดภัยและมีรายได้ของสินค้าเกษตร และจากการแปรรูปสินค้าเกษตร

๒. ลดรายจ่าย เพิ่มรายได้และขยายโอกาสให้แก่ประชาชนและชุมชน โดยยึดหลักปรัชญาเศรษฐกิจพอเพียง เพื่อการพัฒนาที่ยั่งยืน

กลยุทธ์

๑. ส่งเสริม สนับสนุนและพัฒนาแหล่งจำหน่ายสินค้าทางการเกษตร สินค้าชุมชน
๒. ส่งเสริมและพัฒนาอาชีพ สร้างความเข้มแข็งของกลุ่มอาชีพ

แยกเป็นแผนงานตามยุทธศาสตร์ต่าง ๆ ดังนี้

๑. แผนงานการเกษตร
๒. แผนงานอุตสาหกรรมและการโยธา

๔) ยุทธศาสตร์ที่ ๔ ยุทธศาสตร์การพัฒนาเมือง

เป้าประสงค์

๑. ประชาชนได้ใช้เส้นทางคมนาคมที่มีมาตรฐาน ปลอดภัยใช้งานได้ดี
๒. ก่อสร้าง ปรับปรุง เส้นทางคมนาคมอย่างทั่วถึง
๓. ส่งเสริม สนับสนุนการวางระบบการพัฒนาด้านโครงสร้างพื้นฐาน
๔. ส่งเสริมและสนับสนุนกิจกรรมลานกีฬาชุมชนและการจัดการแข่งขันกีฬาในตำบล/หมู่บ้าน
๕. เพื่อสนับสนุน ส่งเสริมการศึกษา บำรุงสถานที่สำหรับกีฬา การท่องเที่ยวและสุขภาพ จัดให้มีสวนสาธารณะ และสถานที่พักผ่อน หย่อนใจ
๖. ส่งเสริม สนับสนุนและร่วมมือกับส่วนราชการ หน่วยงาน มูลนิธิการกุศลและองค์กรที่เกี่ยวข้องเตรียมความพร้อมในการป้องกันภัยและการช่วยเหลือผู้ประสบภัย
๗. ส่งเสริม สนับสนุนและร่วมมือกับส่วนราชการ องค์กรปกครองส่วนท้องถิ่นอื่น ภาคเอกชนในการพัฒนา ฟันฟูและอนุรักษ์แหล่งน้ำ ลุ่มน้ำลำคลอง และป่าไม้ให้มีความอุดมสมบูรณ์
๘. ส่งเสริม สนับสนุนและร่วมมือกับส่วนราชการ องค์กรปกครองส่วนท้องถิ่นอื่น ภาคเอกชนในการรณรงค์สร้างจิตสำนึก เพื่อป้องกันและแก้ไขปัญหาหมอกพิษและปัญหาสิ่งแวดล้อมของชุมชน ท้องถิ่นทุกระดับ

ตัวชี้วัด

๑. จำนวนถนน สะพาน ไหล่ทาง ท่อระบายน้ำ รางระบายน้ำ ระบบไฟฟ้า ระบบประปา สาธารณูปการที่ได้มาตรฐานเพิ่มขึ้น
๒. จำนวนโครงการ/กิจกรรม เกี่ยวกับการป้องกันและบรรเทาสาธารณภัย
๓. จำนวนโครงการ/กิจกรรม ที่ส่งเสริมการออกกำลังกายเพื่อสุขภาพ
๔. จำนวนโครงการ/กิจกรรม ที่พัฒนาสวนสาธารณะและสถานที่พักผ่อน หย่อนใจ

ค่าเป้าหมาย

๑. พัฒนาโครงสร้างพื้นฐานเพื่อเพิ่มศักยภาพทางเศรษฐกิจ
๒. พัฒนาสวนสาธารณะและสถานที่พักผ่อนหย่อนใจ
๓. บำรุงรักษา พื้นฟูทรัพยากรธรรมชาติและสิ่งแวดล้อม

กลยุทธ์

๑. ก่อสร้าง ปรับปรุง ซ่อมแซม บำรุงรักษาระบบสาธารณูปโภค สาธารณูปการต่าง ๆ
๒. พัฒนา ปรับปรุง บำรุงรักษา แหล่งน้ำเพื่อการอุปโภค – บริโภค และเพื่อการเกษตร
๓. ก่อสร้าง พัฒนา ปรับปรุง สถานที่พักผ่อนหย่อนใจ

แยกเป็นแผนงานตามยุทธศาสตร์ต่าง ๆ ดังนี้

๑. แผนงานอุตสาหกรรมและการโยธา
๒. แผนงานเคหะและชุมชน
๓. แผนงานการศาสนา วัฒนธรรมและนันทนาการ
๔. แผนงานการศึกษา
๕. แผนงานการเกษตร
๖. แผนงานการรักษาความสงบภายใน

๕) ยุทธศาสตร์ที่ ๕ ยุทธศาสตร์การพัฒนากระบวนการบริหารจัดการภาครัฐ เป้าประสงค์

๑. ส่งเสริมให้ประชาชนมีส่วนร่วมในการบริหารงาน
๒. ส่งเสริมให้เกิดการบริหารจัดการที่มีประสิทธิภาพ ตอบสนองความต้องการของประชาชนตามหลักบริหารกิจการบ้านเมืองที่ดี และนำเทคโนโลยีและนวัตกรรมมาใช้ในการพัฒนาท้องถิ่น
๓. เพื่อส่งเสริมการปกครองตามระบอบประชาธิปไตย ทำงานอย่างซื่อสัตย์สุจริต ยกระดับความโปร่งใสในการบริหารงาน

๔. ปรับปรุงโครงสร้างให้กระชับไม่ซับซ้อน

ตัวชี้วัด

๑. จำนวนโครงการ/กิจกรรม ที่ส่งเสริมและพัฒนาบุคลากร
๒. จำนวนโครงการ/กิจกรรม ที่ส่งเสริมให้ประชาชนเข้ามามีส่วนร่วมในการพัฒนาท้องถิ่น

ค่าเป้าหมาย

๑. เพิ่มประสิทธิภาพการพัฒนาบุคลากร พัฒนาระบบบริหารจัดการที่ดี ให้มีประสิทธิภาพมากขึ้น
๒. ประชาชนมีส่วนร่วมในการบริหารจัดการท้องถิ่นมากขึ้น

กลยุทธ์

๑. การบริหารงานตามหลักธรรมาภิบาล
๒. การพัฒนาบุคลากร เพื่อประสิทธิภาพในการปฏิบัติราชการ

แยกเป็นแผนงานตามยุทธศาสตร์ต่าง ๆ ดังนี้

๑. แผนงานบริหารงานทั่วไป
๒. แผนงานอุตสาหกรรมและการโยธา
๓. แผนงานสร้างความเข้มแข็งของชุมชน

๒.๓ จุดยืนทางยุทธศาสตร์

การกำหนดตำแหน่งจุดยืนทางยุทธศาสตร์ (Positioning) ขององค์การบริหารส่วนตำบลทองหลาง จะกำหนดตามกรอบความเชื่อมโยงของยุทธศาสตร์ชาติ ๒๐ ปี, แผนพัฒนาเศรษฐกิจและสังคมแห่งชาติ ฉบับที่ ๑๒, ยุทธศาสตร์กลุ่มจังหวัดภาคตะวันออกเฉียงเหนือตอนล่าง ๒ ยุทธศาสตร์การพัฒนา จังหวัดนครราชสีมา และยุทธศาสตร์การพัฒนาขององค์กรปกครองส่วนท้องถิ่นในเขตจังหวัด เพื่อแก้ไขปัญหา ความเดือดร้อน และความต้องการ ของประชาชน โดยดำรงไว้ซึ่งอัตลักษณ์ของชุมชนตลอดจนวิถีชีวิตความเป็นอยู่ของประชาชน ใน ท้องถิ่น มีจุดมุ่งหมายสู่การพัฒนาที่ยั่งยืนสอดคล้องกับวิถีชีวิตชุมชนเกษตรกรรมตาม แนวทฤษฎีเศรษฐกิจพอเพียง

๓. การวิเคราะห์เพื่อพัฒนาท้องถิ่น

๓.๑ การวิเคราะห์กรอบการจัดทำยุทธศาสตร์ขององค์กรปกครองส่วนท้องถิ่น ปัจจัยและสถานการณ์ การเปลี่ยนแปลงที่มีผลต่อการพัฒนา ผลการวิเคราะห์ปัญหาและความต้องการของประชาชน

การวิเคราะห์สภาพแวดล้อมภายใน

จุดแข็ง (Strength)

๑. องค์การบริหารส่วนตำบลทองหลาง มีบุคลากรและอัตรากำลัง จำนวนและคุณภาพ อยู่ใน ระดับที่พร้อมที่จะดำเนินการตามนโยบายการบริหารงานของผู้บริหาร
๒. มีความร่วมมือร่วมใจของทุกภาคส่วนและความร่วมมือจากประชาชนในการจัดโครงการ/ กิจกรรมต่างๆ ขององค์การบริหารส่วนตำบลเป็นอย่างดี
๓. ผู้บริหาร/ ผู้นำชุมชนมีจิตสาธารณะทุ่มเทในการพัฒนาตำบล
๔. ที่ตั้งที่ทำการโดดเด่นสะดวกในการติดต่อรับบริการ
๕. มีพืชเศรษฐกิจ อาทิเช่น ข้าว อ้อย มันสำปะหลัง

จุดอ่อน (Weakness)

๑. โครงสร้างพื้นฐานและระบบสาธารณูปโภค สาธารณูปการยังไม่ครอบคลุม และไม่ทั่วถึง
๒. งบประมาณมีน้อยทำให้ขาดงบประมาณในการพัฒนา
๓. ขาดระบบเทคโนโลยีที่ทันสมัย

โอกาส (Opportunity)

๑. มีการขยายพื้นที่ทางการเกษตรเพิ่มขึ้น
๒. มีแหล่งทรัพยากรธรรมชาติที่อุดมสมบูรณ์
๓. ทรัพยากรมนุษย์ซึ่งอยู่ในวัยเรียน เยาวชนจำนวนมาก สามารถที่จะกลับมาพัฒนาท้องถิ่นได้

อุปสรรค/ภัยคุกคาม (Threats)

๑. ปัญหาด้านสาธารณสุข ภัยแล้งและอุทกภัย
๒. ปัญหาราคาน้ำมันแพง
๓. ปัญหาราคาพืชผลทางการเกษตร,เคมีภัณฑ์ทางการเกษตร ขึ้นอยู่กับกลไกตลาดและมีราคาแพง
๔. ปัญหาโรคระบาดไวรัสโคโรนา ๒๐๑๙ (COVID ๑๙)

โดยจากการวิเคราะห์ SWOT สามารถสรุปผลการพัฒนาองค์การบริหารส่วนตำบลทองหลาง ในปีที่ผ่านมาที่มีการพัฒนาท้องถิ่นในระบบก้าวหน้าในหลาย ๆ ด้าน คือ มีความเจริญขึ้นอย่างค่อยเป็นค่อยไป

แต่รายได้ในการจัดเก็บเองของ อบต.ทองกลาง เช่น ภาษีที่ดินและสิ่งปลูกสร้าง ภาษีป้าย ไม่มีเพิ่มขึ้นมากนัก ทำให้รายได้ที่ อบต.จัดเก็บเอง มีจำนวนน้อย เนื่องจากส่วนใหญ่เป็นพื้นที่การเกษตร ส่วนการพัฒนาในเรื่องการบริหาร การจัดการ มีการแบ่งส่วนราชการการบริหารงานอย่างชัดเจน โดยมีการแบ่งส่วนราชการเป็น ๖ ส่วน คือ สำนักงานปลัด กองคลัง กองช่าง กองการศึกษาศาสนาและวัฒนธรรม กองส่งเสริมการเกษตร กองสวัสดิการสังคม โดยมีการมอบอำนาจหน้าที่และการตัดสินใจจากนายก อบต. ให้กับรองนายก อบต. ทั้งสองคน และ มอบอำนาจการตัดสินใจในบางภารกิจให้กับปลัด อบต. บุคลากรของ อบต. มีจำนวนทั้งสิ้น ๔๕ อัตรา (รวมพนักงานส่วนตำบลและพนักงานจ้าง) โดยมีการควบคุมการทำงานทั้งระบบของ อบต. มีระบบควบคุมภายในของ อบต. แต่การปฏิบัติงานของเจ้าหน้าที่ยังมีบางคนที่ต้องทำหน้าที่หลายอย่างนอกเหนือจากตามมาตรฐานกำหนดตำแหน่ง เนื่องจากตำแหน่งงานในการปฏิบัติหน้าที่ไม่ตรงอย่างหนึ่ง และผู้ปฏิบัติงานมีจำนวนน้อย เมื่อเทียบกับตำแหน่งงานที่มีอยู่ในกรอบอัตรากำลัง ทำให้เจ้าหน้าที่ที่มีอยู่ต้องรับผิดชอบในหลายๆ หน้าที่ การจัดตั้งงบประมาณและการใช้งบประมาณรายจ่ายประจำปี มีความสอดคล้องและสมดุลกัน

มีระบบพื้นฐานข้อมูลของ อบต. (อินเทอร์เน็ตตำบล) และระบบ LAN พร้อมทั้งมีโปรแกรมสำเร็จรูปในการปฏิบัติงานไม่ว่าจะเป็นระบบ E-Plan (การวางแผนและการใช้จ่ายงบประมาณรวมทั้งการติดตามและประเมินผล) ระบบ E-LAAS (การบันทึกระบบบัญชีและงบประมาณ) ระบบ EGP (การจัดซื้อจัดจ้าง) ระบบ GFMS ระบบการบริหารการเงินการคลังภาครัฐแบบอิเล็กทรอนิกส์ ระบบ INFO (ฐานข้อมูลกลาง) ระบบ LTAXGIS LTAX ๓๐๐๐ (โปรแกรมแผนที่ภาษี) ระบบ SIS (ข้อมูลสารสนเทศเพื่อการศึกษาท้องถิ่น) ระบบ CCIS (ข้อมูลสารสนเทศทางการศึกษาศูนย์พัฒนาเด็กเล็ก) ระบบ ELE (ข้อมูลการเลือกตั้ง) ระบบ CMSS (การบันทึกข้อมูลอัตรากำลัง) ส่วนเครื่องมือเครื่องใช้และอุปกรณ์สำหรับใช้ในการทำงานยังไม่เพียงพอต่อความต้องการในการทำงาน

ในส่วนของผู้ว่าไม่ว่าจะเป็นคณะผู้บริหาร สมาชิกสภา กำนัน ผู้ใหญ่บ้าน ผู้นำชุมชน กลุ่มองค์กรต่างๆ ส่วนราชการที่เกี่ยวข้องในพื้นที่ กลุ่มสตรี กลุ่ม อสม., อบพร. และที่สำคัญคือ ประชาชนในพื้นที่ค่อนข้างให้ความสำคัญในการให้ความร่วมมือ ร่วมใจในการพัฒนาท้องถิ่น ตั้งแต่การร่วมคิด ร่วมเป็นคณะกรรมการในการดำเนินกิจกรรม/โครงการต่างๆ ร่วมเป็นผู้ตรวจสอบการดำเนินงาน เข้าร่วมกิจกรรม/โครงการต่างๆ

พื้นที่ของตำบลทองกลาง เป็นพื้นที่เกษตรกรรม มีการปลูกพืชเศรษฐกิจ อาทิเช่น ข้าว อ้อย มันสำปะหลัง ฯลฯ พื้นที่ส่วนใหญ่จึงยังมีความอุดมสมบูรณ์เหมาะแก่การส่งเสริมการท่องเที่ยวเชิงเกษตร

ถึงแม้ในด้านศักยภาพของตำบลจะดูมีมากแต่ในด้านจุดอ่อนเองก็ยังมีอยู่แต่ที่เป็นสาระสำคัญเป็นสาเหตุของจุดอ่อนด้านอื่นๆ ก็คือ งบประมาณที่มีจำกัด งบประมาณส่วนใหญ่ใช้จ่ายไปในด้านรายจ่ายประจำ และงานด้านการพัฒนาคน ทำให้มีงบประมาณในการพัฒนาด้านโครงสร้างพื้นฐานและระบบสาธารณูปโภค สาธารณูปการมีน้อย แต่ผู้บริหารก็ไม่นิ่งนอนใจ ได้มีการประสานงบประมาณไปยังหน่วยงานที่มีศักยภาพ อาทิ อบจ.นครราชสีมา, จังหวัดนครราชสีมา, กรมส่งเสริมการปกครองส่วนท้องถิ่น เป็นต้น

ในปัจจุบันแนวโน้มการพัฒนาของจังหวัดนครราชสีมา มีแผนที่มุ่งเน้นการพัฒนาด้านเศรษฐกิจ และการท่องเที่ยวเพื่อเพิ่มขีดความสามารถในการแข่งขันของกลุ่มจังหวัดภาคตะวันออกเฉียงเหนือ และนำไปสู่การกระตุ้นให้เกิดการลงทุนของภาคเอกชนและสร้างรายได้ให้แก่กลุ่มจังหวัด ในการดำเนินการจัดทำแผนพัฒนาดังกล่าว ทั้งในด้านการเมือง เศรษฐกิจ และสังคม มีการพัฒนามากขึ้นจากแต่ก่อน รวมถึงความเชื่อมโยงของการท่องเที่ยว โดยเน้นการพัฒนาโครงสร้างพื้นฐานเพื่อเชื่อมโยงการท่องเที่ยวและพื้นที่เศรษฐกิจ และการสร้างความสัมพันธ์ทางการท่องเที่ยวและการค้า และการส่งเสริมด้านเพิ่มมูลค่าผลผลิตทางการเกษตร พื้นที่องค์การบริหารส่วนตำบลทองกลาง ปัจจุบันเน้นการพัฒนาคุณภาพชีวิตของประชาชนเป็นหลัก ส่งเสริม

การศึกษาให้กับเด็กและเยาวชน ดูแลและสงเคราะห์ผู้สูงอายุ ผู้พิการ ผู้ป่วยเอดส์ การสาธารณสุข พร้อมทั้งดูแลความเรียบร้อยปลอดภัยในชีวิตและทรัพย์สินของคนในตำบล

ในการจัดทำแผนพัฒนาท้องถิ่นขององค์การบริหารส่วนตำบลทองกลาง ได้คำนึงถึงการมีส่วนร่วมของประชาชนเป็นสำคัญ เนื่องจากจะทำให้ทราบปัญหาความต้องการที่แท้จริง และสามารถวางแผนพัฒนาเพื่อแก้ไขปัญหาสนองตอบความต้องการของประชาชนได้อย่างตรงจุด ทั้งยังก่อให้เกิดการพัฒนาท้องถิ่นให้ก้าวหน้าด้วยความเห็นพ้องต้องกัน สำหรับการจัดทำแผนพัฒนาฉบับนี้ องค์การบริหารส่วนตำบลทองกลางได้ทำการสำรวจความคิดเห็นจากประชาชนโดยการจัดทำประชุมประชาคมหมู่บ้านและตำบล เพื่อรับฟังปัญหาความต้องการของประชาชน ทำให้องค์การบริหารส่วนตำบลได้รับข้อมูลอันเป็นประโยชน์ ซึ่งสามารถสรุปผลการวิเคราะห์ตามประเด็นการพัฒนาท้องถิ่นได้ดังนี้

๑) ด้านโครงสร้างพื้นฐานและสาธารณูปโภค

๑. ถนน ท่อระบายน้ำ และรางระบายน้ำ

จากการสำรวจพื้นที่และความคิดเห็นของประชาชนพบว่าถนนบางสายในเขตองค์การบริหารส่วนตำบล ยังเป็นถนนลูกรังเกือบ ๔๐ เปอร์เซ็นต์ ซึ่งมีสภาพเป็นหลุม เป็นบ่อ เนื่องจากสภาพการใช้งานที่ยาวนาน ในขณะที่บางสายยังไม่มีไหล่ทางและท่อระบายน้ำ ก่อให้เกิดปัญหาน้ำท่วมกัดเซาะถนนเสียหาย จึงนำไปสู่การสำรวจจัดทำโครงการบรรจุในแผนพัฒนาท้องถิ่นเพื่อแก้ไขปัญหาต่อไป

๒. ไฟฟ้า ประปา

ประชาชนมีความต้องการไฟฟ้าสาธารณะส่องสว่างที่เปิดใช้ครอบคลุมถนนทุกสายเพื่อความปลอดภัยในชีวิตและทรัพย์สิน โดยพบว่าไฟฟ้าสาธารณะบางแห่งชำรุดทำให้เกิดความมืดสลัวและโดยเฉพาะในช่วงที่เป็นทางแยก ซึ่งเป็นสิ่งที่ควรให้ความสำคัญเนื่องจากเกิดอาชญากรรม และอุบัติเหตุขึ้น เช่น บริเวณทางแยกสายหลักของหมู่บ้าน หรือตามซอย ปัญหากระแสไฟฟ้าไม่เพียงพอทำให้เกิดความเสียหายขึ้นกับเครื่องมือทางการเกษตรและเครื่องใช้ไฟฟ้าในบ้าน ปัญหาการขยายเขตไฟฟ้าจากทางการไฟฟ้าส่วนภูมิภาคที่ล่าช้า สำหรับเรื่องน้ำประปาพบว่ายังมีบางส่วนที่ยังไม่มีน้ำใช้ และปัญหาคุณภาพน้ำประปาไม่ดี

๒) ด้านสังคม

๑. สุขภาพอนามัยของประชาชน

ประชาชนไม่เอาใจใส่สุขภาพเท่าที่ควร ทำให้ปัญหาเกี่ยวกับสุขภาพอนามัยยังมีผลกระทบต่อประชาชนบ้าง โดยที่ผ่านมาองค์การบริหารส่วนตำบลทองกลาง ร่วมกับกองทุนระบบหลักประกันสุขภาพฯ และโรงพยาบาลส่งเสริมสุขภาพตำบลหนองบัวตะแบงแก้ปัญหาเชิงรุก คือการจัด โครงการรณรงค์กำจัดลูกน้ำ ยุงลาย, หญิงยุคใหม่ห่างไกลมะเร็งปากมดลูก การดูแลสุขภาพของผู้ป่วยความดัน เบาหวาน ฯลฯ เพื่อออกให้บริการแก่ประชาชนถึงที่ในหมู่บ้าน ทำให้ประชาชนได้รับการดูแลทั่วถึงมากขึ้น และยังมีความต้องการให้องค์การบริหารส่วนตำบลทองกลาง จัดโครงการดังกล่าวอย่างต่อเนื่องต่อไป นอกจากนี้พบว่าบางแห่งยังมีการแพร่ระบาดของโรค ซึ่งมีสัตว์เป็นพาหะ เช่น ยุง โดยประชาชนแจ้งให้องค์การบริหารส่วนตำบลทองกลาง ดำเนินการฉีดพ่นยาและกำจัดแหล่งเพาะพันธุ์พาหะนำโรคต่อไป นอกจากนี้ยังมีความต้องการในสถานที่ออกกำลังกายที่เพียงพอต่อความต้องการ และอุปกรณ์กีฬา การพัฒนาปรับปรุงสนามกีฬาของหมู่บ้าน เพื่อเป็นการส่งเสริมประชาชนให้มีสุขภาพอนามัยที่แข็งแรง และที่สำคัญปัญหาการแพร่ระบาดของเชื้อไวรัสโคโรนา ๒๐๑๙ (COVID ๑๙) ที่เป็นปัญหาระดับโลก ระดับประเทศ ส่งผลไปถึงปัญหาด้านเศรษฐกิจที่ซบเซาตามมา ซึ่งในปัจจุบันประชาชนในพื้นที่ได้มีการฉีดวัคซีนป้องกัน ประมาณ ๘๐% ของประชาชนทั้งตำบล

๒. การศึกษา

ปัจจุบันประชาชนให้การตอบรับกับการพัฒนาทางการศึกษาขององค์การบริหารส่วนตำบล
ทองหลางมากขึ้น สังเกตได้จากการให้ความสนใจในการนำบุตรหลานเข้าเรียนในศูนย์พัฒนาเด็กเล็กองค์การ
บริหารส่วนตำบลทองหลาง รวมทั้งผู้ปกครองมีการร่วมกิจกรรมที่ทาง ศพด. จัดขึ้นอย่างสม่ำเสมอ

๓. การอนุรักษ์และทำนุบำรุงศาสนา ประเพณีและวัฒนธรรม

สภาพการณ์ในปัจจุบันซึ่งเป็นยุคของข้อมูลข่าวสารเป็นยุคโลกาภิวัตน์ โลกไร้พรมแดน ส่งผล
ต่อวิถีชีวิตของผู้คน ก่อให้เกิดการครอบงำทางวัฒนธรรม รวมทั้งพฤติกรรมการลอกเลียนแบบตามสังคมที่
ยึดถือกันว่าทันสมัยกว่า หากปล่อยประละเลยไปวัฒนธรรมประเพณีอันดีงามก็จะถูกกลืนและสูญหายไป
ในประเด็นนี้ประชาชนได้ให้ความสำคัญและต้องการให้องค์การบริหารส่วนตำบล ได้มีการส่งเสริมการอนุรักษ์
วัฒนธรรมประเพณีของท้องถิ่น รวมทั้งการอุปถัมภ์ผู้สูงอายุให้มีการทอดทิ้ง เนื่องจากผู้สูงอายุ คือ บุคคล
สำคัญในการถ่ายทอดภูมิปัญญาท้องถิ่นจากรุ่นหนึ่ง สู่รุ่นหนึ่ง รวมทั้งการจัดกิจกรรมเยาวชนห่างไกลปัญหา
ยาเสพติดเพื่อสร้างความสงบสุขในสังคมด้วย

๔. การสนับสนุนและส่งเสริมกีฬาและนันทนาการ

ประชาชนมีความต้องการในสถานที่พักผ่อนหย่อนใจและสถานที่ออกกำลังกายมากขึ้น
โดยแจ้งให้องค์การบริหารส่วนตำบล จัดสร้างหรือหาพื้นที่โดยประสานกับหน่วยงานที่มีศักยภาพด้าน
งบประมาณ รวมทั้งการดูแลรักษาสถานที่สาธารณะเดิมที่มีอยู่ ให้มีความสมบูรณ์เพื่อให้บริการประชาชนได้
อย่างเต็มที่ การจัดหาอุปกรณ์กีฬา นอกจากนี้ยังมีความต้องการให้องค์การบริหารส่วนตำบล ได้จัดกิจกรรม
นันทนาการต่าง ๆ เพื่อให้เยาวชนได้ใช้เวลาว่างให้เป็นประโยชน์ตลอดจนก่อให้เกิดบรรยากาศการเป็นเมือง
ท่องเที่ยว เช่น การจัดลานกีฬาและวัฒนธรรม เป็นต้น และในช่วงปิดเทอมควรจัดให้มีกิจกรรมอบรมกีฬาแก่
เด็กและเยาวชน เพื่อเสริมสร้างสุขภาพอนามัยที่แข็งแรงแก่เด็กด้วย

๓) ด้านเศรษฐกิจ

จากภาวะเศรษฐกิจโลก ปัญหาการเกิดโรคอุบัติใหม่การแพร่ระบาดของโรคติดเชื้อไวรัสโคโรนา
๒๐๑๙ (COVID ๑๙) ส่งผลกระทบต่อระบบเศรษฐกิจของทั้งประเทศ ทั้งปัญหาราคาน้ำมันแพง ปัญหาราคา
พืชผลการเกษตรราคาตกต่ำ มีผลกระทบเกิดปัญหาคนว่างงานเป็นจำนวนมาก ราคาสินค้าอุปโภคบริโภคที่
สูงขึ้น ทำให้ประชาชนต้องแบกรับภาระค่าใช้จ่ายทุกด้าน การส่งเสริมแก้ไขปัญหาลูกค้าของประชาชนเป็น
ภารกิจสำคัญขององค์การบริหารส่วนตำบล โดยเฉพาะการส่งเสริมให้ประชาชนมีอาชีพมีงานทำมีรายได้
เพียงพอต่อการดำรงชีวิตตามแนวทางเศรษฐกิจพอเพียง การจัดกิจกรรมส่งเสริมอาชีพตามความต้องการ
ของชุมชน จึงได้จัดโครงการสนับสนุนกลุ่มอาชีพ/กลุ่มอาชีพสตรี นับว่าเป็นการสร้างรายได้ให้กับครัวเรือน
เป็นอย่างดี หากแต่ปัญหาเรื่องราคาผลผลิตทางการเกษตรตกต่ำก็ยังเป็นปัญหาสำคัญของเกษตรกรในพื้นที่
ที่ยังรอการแก้ไข

๔) ด้านทรัพยากรธรรมชาติและสิ่งแวดล้อม

องค์การบริหารส่วนตำบลทองหลาง มีปัญหาปริมาณขยะมูลฝอยที่เพิ่มขึ้น ปัญหาน้ำท่วมถนน
ในบางจุด ปัญหาวาตภัย และภัยแล้ง ซึ่งหากไม่มีการวางแผนในการแก้ไขปัญหาก็จะส่งผลกระทบต่อ
สภาพแวดล้อมของพื้นที่ได้ ส่วนปัญหาขยะมูลฝอย ได้มีการจัดฝึกอบรมการคัดแยกขยะที่ต้นทาง รณรงค์ให้
ประชาชนในพื้นที่งดใช้กล่องโฟมบรรจุอาหารและลดปริมาณการใช้ถุงพลาสติก การนำขยะบางชนิดมารีไซเคิล
นำกลับมาใช้ประโยชน์ให้ได้มากที่สุด

๕) ด้านการบริหารและการบริการประชาชน

ปัจจุบันองค์การบริหารส่วนตำบลทองหลาง ได้เปิดโอกาสให้ประชาชนได้มีส่วนร่วมในการบริหารของ อบต. มากขึ้น จะเห็นได้จากการให้ความสำคัญกับการจัดประชุมประชาคมระดับหมู่บ้านและระดับตำบล การจัดทำแผนพัฒนาท้องถิ่น การให้ตัวแทนของประชาชนเข้ามาเป็นคณะกรรมการต่าง ๆ ในการจัดซื้อจัดจ้างหรือคณะกรรมการดำเนินงานในโครงการต่างๆ ของ อบต. รวมทั้งการเผยแพร่ข้อมูลข่าวสารในทุกด้าน ทำให้ประเด็นการพัฒนาด้านการบริการประชาชนอยู่ในเกณฑ์ที่น่าพอใจ แต่จากการสำรวจความคิดเห็นของประชาชน ทำให้ทราบปัญหาความต้องการเพิ่มขึ้น ได้แก่ การแจ้งข้อมูลข่าวสารในการร่วมกิจกรรมของชุมชนที่กระชั้นชิดเกินไป การจัดกิจกรรมพบประชาชนโดยผู้บริหารและสมาชิกสภา อบต. ให้มากขึ้นตามสถานที่สาธารณะต่าง ๆ การติดตามงานโครงการที่ทำอย่างต่อเนื่อง , และการบริการประชาชนอย่างเป็นกันเองของเจ้าหน้าที่องค์การบริหารส่วนตำบลทุกคน เป็นต้น

๓.๒ การประเมินสถานการณ์สภาพแวดล้อมภายนอกที่เกี่ยวข้อง

คำถามที่ได้รับความสนใจจากสาธารณชนในช่วงนี้คือ หลังวิกฤติโควิด ๑๙ เศรษฐกิจไทยจะฟื้นตัวแบบไหน? แม้คำตอบจะยังมีความไม่แน่นอนสูง แต่เราอาจประเมินได้ว่า การฟื้นตัวจะขึ้นกับความสามารถในการปรับตัวของประชาชน ธุรกิจ และภาครัฐ ให้เข้ากับฐานวิถีชีวิตใหม่และการเปลี่ยนแปลงโครงสร้างเศรษฐกิจโลกที่กำลังผ่านไปแล้วก่อนหน้านี้เป็นสำคัญ ถ้าเราปรับตัวเข้ากับโครงสร้างใหม่ได้เร็ว เศรษฐกิจไทยคาดว่าจะฟื้นตัวแบบ “เครื่องหมายถูก” คือ เศรษฐกิจถดถอยแล้วค่อย ๆ ฟื้นตัวอย่างช้า ๆ ตามทิศทางการฟื้นตัวของเศรษฐกิจโลก โดยปัจจัยสำคัญที่จะส่งผลกระทบต่อการฟื้นตัว คือ การควบคุมการแพร่ระบาด การปรับโครงสร้างเศรษฐกิจ การปรับตัวของธุรกิจและแรงงาน และมาตรการกระตุ้นเศรษฐกิจของภาครัฐ

เมื่อเร็ว ๆ นี้ WHO ให้ความเห็นว่า โควิด ๑๙ อาจกลายเป็นโรคประจำถิ่น (endemic) ที่จะอยู่กับเราไปตลอดเช่นเดียวกับไข้เลือดออก และประชาคมโลกต้องเรียนรู้ที่จะอยู่กับโรคนี้อยู่ โดยรูปแบบการใช้ชีวิตประจำวันบางอย่างจะเปลี่ยนไป เพราะมาตรการเว้นระยะห่างทางสังคม (social distancing) ทำให้เกิดฐานวิถีชีวิตใหม่ อาทิ การสาธารณสุขจะเป็นวาระสำคัญของโลก โดยเฉพาะความร่วมมือระหว่างประเทศด้านการแพทย์ การจัดระเบียบโลกใหม่ที่จะมีการพึ่งพาทันทีในภูมิภาคมากขึ้น (regionalization) และบทบาทของเศรษฐกิจดิจิทัลที่จะมาเร็วขึ้นพร้อมกับวิถีชีวิตที่ยืดหยุ่นมากขึ้น

จากสถานการณ์การเผชิญกับโรคระบาดไวรัสโคโรนา ๒๐๑๙ ตลอดระยะเวลาเกือบ ๒ ปี ทำให้ท้องถิ่นต้องคิดวางแผนการบริหารความเสี่ยงการเตรียมรับมือจนกว่าการระบาดจะหมดไปหรือทุเลาลง วิกฤติครั้งนี้ให้บทเรียนสำคัญกับเราว่า การใช้มาตรการล็อกดาวน์มีต้นทุนที่สูงเพื่อแลกกับชีวิตและสุขภาพของประชาชน และได้เรียนรู้ว่าปัญหาเรื่องสุขภาพ สังคม และเศรษฐกิจ ไม่ใช่เป็นเรื่องแยกส่วนกัน รวมทั้งเราได้เห็นทรัพยากรสำคัญของชาติคือ พลังความร่วมมือกันอย่างเข้มแข็งจากทุกภาคส่วนในสังคมไทย

๒. บัญชีโครงการพัฒนา

แบบ ผ ๐๑

บัญชีโครงการพัฒนา
แผนพัฒนาท้องถิ่น (พ.ศ. ๒๕๖๖ - ๒๕๗๐)
องค์การบริหารส่วนตำบลทองกลาง อำเภอจักราช จังหวัดนครราชสีมา

ยุทธศาสตร์	ปี ๒๕๖๖		ปี ๒๕๖๗		ปี ๒๕๖๘		ปี ๒๕๖๙		ปี ๒๕๗๐		รวม ๕ ปี	
	จำนวนโครงการ	งบประมาณ (บาท)	จำนวนโครงการ	งบประมาณ (บาท)	จำนวนโครงการ	งบประมาณ (บาท)	จำนวนโครงการ	งบประมาณ (บาท)	จำนวนโครงการ	งบประมาณ (บาท)	จำนวนโครงการ	งบประมาณ (บาท)
๑. ยุทธศาสตร์โครงการตามแนวทางพระราชดำริ												
๑.๑ แผนงานการเกษตร			๑	๕๐,๐๐๐	๑	๕๐,๐๐๐	๑	๕๐,๐๐๐	๑	๕๐,๐๐๐	๔	๒๐๐,๐๐๐
๑.๒ แผนงานอุตสาหกรรมและการโยธา			๒	๑,๕๐๐,๐๐๐	๓	๑,๗๐๐,๐๐๐	๓	๑,๓๕๐,๐๐๐	๒	๑,๐๕๐,๐๐๐	๑๐	๕,๖๐๐,๐๐๐
รวม			๓	๑,๕๕๐,๐๐๐	๔	๑,๗๕๐,๐๐๐	๔	๑,๔๐๐,๐๐๐	๓	๑,๑๐๐,๐๐๐	๑๔	๕,๘๐๐,๐๐๐
๒. ยุทธศาสตร์การพัฒนาคุณภาพชีวิต												
๒.๑ แผนงานสาธารณสุข	๑๗	๕๔๐,๐๐๐	๑๗	๕๔๐,๐๐๐	๑๗	๕๔๐,๐๐๐	๑๗	๕๔๐,๐๐๐	๑๗	๕๔๐,๐๐๐	๘๕	๒,๗๐๐,๐๐๐
๒.๒ แผนงานการศึกษา	๒๕	๖,๐๕๘,๐๐๐	๒๖	๑๐,๐๗๘,๐๐๐	๒๘	๖,๔๓๘,๐๐๐	๒๕	๘,๐๗๘,๐๐๐	๒๗	๖,๓๖๘,๐๐๐	๑๓๑	๓๕,๐๒๔,๐๐๐
๒.๒ แผนงานการศาสนา วัฒนธรรมและนันทนาการ	๑๓	๖๖๐,๐๐๐	๑๓	๖๖๐,๐๐๐	๑๓	๖๖๐,๐๐๐	๑๓	๖๖๐,๐๐๐	๑๓	๖๖๐,๐๐๐	๖๕	๓,๓๐๐,๐๐๐
๒.๔ แผนงานอุตสาหกรรมและการโยธา	๕	๗๔๘,๐๐๐	๖	๖๓๐,๐๐๐	๓	๙๐๐,๐๐๐	๓	๗๕๐,๐๐๐	๕	๕๖๕,๐๐๐	๒๒	๓,๕๙๓,๐๐๐
๒.๕ แผนงานงบกลาง	๓	๑๔,๗๖๐,๐๐๐	๓	๑๔,๗๖๐,๐๐๐	๓	๑๔,๗๖๐,๐๐๐	๓	๑๔,๗๖๐,๐๐๐	๓	๑๔,๗๖๐,๐๐๐	๑๕	๗๓,๘๐๐,๐๐๐
๒.๖ แผนงานสังคมสงเคราะห์	๒	๕๕,๐๐๐	๒	๕๕,๐๐๐	๒	๕๕,๐๐๐	๒	๕๕,๐๐๐	๒	๕๕,๐๐๐	๑๐	๒๗๕,๐๐๐
๒.๗ แผนงานสร้างความเข้มแข็งของชุมชน	๑๑	๑๒๐,๐๐๐	๑๑	๑๒๐,๐๐๐	๑๖	๓๙๐,๐๐๐	๑๔	๑๔๐,๐๐๐	๑๕	๑๕๐,๐๐๐	๖๗	๙๒๐,๐๐๐

ยุทธศาสตร์	ปี ๒๕๖๖		ปี ๒๕๖๗		ปี ๒๕๖๘		ปี ๒๕๖๙		ปี ๒๕๗๐		รวม ๕ ปี	
	จำนวนโครงการ	งบประมาณ (บาท)	จำนวนโครงการ	งบประมาณ (บาท)	จำนวนโครงการ	งบประมาณ (บาท)	จำนวนโครงการ	งบประมาณ (บาท)	จำนวนโครงการ	งบประมาณ (บาท)	จำนวนโครงการ	งบประมาณ (บาท)
๒.๘ แผนงานการเกษตร	๑	๑๕,๐๐๐	๑	๑๕,๐๐๐	๑	๑๕,๐๐๐	๑	๑๕,๐๐๐	๑	๑๕,๐๐๐	๕	๗๕,๐๐๐
รวม	๗๗	๒๒,๙๕๖,๐๐๐	๗๙	๒๖,๘๕๘,๐๐๐	๘๓	๒๓,๗๕๘,๐๐๐	๗๘	๒๔,๙๙๘,๐๐๐	๘๓	๒๓,๑๑๓,๐๐๐	๔๐๐	๑๑๙,๖๘๗,๐๐๐
๓. ยุทธศาสตร์การพัฒนาเศรษฐกิจ												
๓.๑ แผนงานการเกษตร	๑	๓๐,๐๐๐	๙	๒๙๐,๐๐๐	๑๐	๓๐๐,๐๐๐	๑๐	๓๐๐,๐๐๐	๑๐	๓๐๐,๐๐๐	๔๐	๑,๒๒๐,๐๐๐
๓.๒ แผนงานอุตสาหกรรมและการโยธา					๑	๕๐,๐๐๐					๑	๕๐,๐๐๐
รวม	๑	๓๐,๐๐๐	๙	๒๙๐,๐๐๐	๑๑	๓๕๐,๐๐๐	๑๐	๓๐๐,๐๐๐	๑๐	๓๐๐,๐๐๐	๔๑	๑,๒๗๐,๐๐๐
๔. ยุทธศาสตร์การพัฒนาเมือง												
๔.๑ แผนงานอุตสาหกรรมและการโยธา	๑๖	๕,๒๒๓,๐๐๐	๑๓	๓,๖๑๓,๐๐๐	๑๙	๖,๒๙๙,๕๐๐	๑๙	๕,๙๕๗,๐๐๐	๒๒	๙,๓๑๐,๐๐๐	๘๙	๓๐,๔๐๒,๕๐๐
๔.๒ แผนงานเคหะและชุมชน	๗	๙๖๓,๐๐๐	๔	๕๒๕,๐๐๐	๒	๑,๔๔๕,๐๐๐	๕	๙๐๖,๐๐๐	๗	๑,๑๕๐,๐๐๐	๒๕	๔,๙๘๙,๐๐๐
๔.๓ แผนงานการศึกษาวัฒนธรรมและนันทนาการ	๑	๑๕๐,๐๐๐	๑	๑๕๐,๐๐๐	๑	๑๕๐,๐๐๐	๑	๑๕๐,๐๐๐	๔	๓,๗๕๐,๐๐๐	๘	๔,๓๕๐,๐๐๐
๔.๔ แผนงานการศึกษา	๑	๑๐,๐๐๐	๑	๑๐,๐๐๐	๑	๑๐,๐๐๐	๑	๑๐,๐๐๐	๑	๑๐,๐๐๐	๕	๕๐,๐๐๐
๔.๕ แผนงานการเกษตร	๔	๗๐,๐๐๐	๔	๗๐,๐๐๐	๔	๗๐,๐๐๐	๔	๗๐,๐๐๐	๔	๗๐,๐๐๐	๒๐	๓๕๐,๐๐๐
๔.๖ แผนงานการรักษาความสงบภายใน	๔	๑๙๐,๐๐๐	๔	๑๙๐,๐๐๐	๔	๑๙๐,๐๐๐	๔	๑๙๐,๐๐๐	๔	๑๙๐,๐๐๐	๒๐	๙๕๐,๐๐๐
รวม	๓๓	๖,๖๐๖,๐๐๐	๒๗	๔,๕๕๘,๐๐๐	๓๑	๘,๑๖๔,๕๐๐	๓๔	๗,๒๘๓,๐๐๐	๔๒	๑๔,๔๘๐,๐๐๐	๑๖๗	๔๑,๐๙๑,๕๐๐

ยุทธศาสตร์	ปี ๒๕๖๖		ปี ๒๕๖๗		ปี ๒๕๖๘		ปี ๒๕๖๙		ปี ๒๕๗๐		รวม ๕ ปี	
	จำนวนโครงการ	งบประมาณ (บาท)	จำนวนโครงการ	งบประมาณ (บาท)	จำนวนโครงการ	งบประมาณ (บาท)	จำนวนโครงการ	งบประมาณ (บาท)	จำนวนโครงการ	งบประมาณ (บาท)	จำนวนโครงการ	งบประมาณ (บาท)
๕. ยุทธศาสตร์การพัฒนา ระบบการบริหารจัดการ ภาครัฐ												
๕.๑ แผนงานบริหารงานทั่วไป	๑๕	๘๗๕,๐๐๐	๑๕	๙๓๕,๐๐๐	๑๖	๕๔๕,๐๐๐	๑๕	๕๓๕,๐๐๐	๑๕	๕๓๕,๐๐๐	๗๖	๓,๔๒๕,๐๐๐
๕.๒ แผนงานอุตสาหกรรม และการโยธา	๒	๙๕๔,๐๐๐									๒	๙๕๔,๐๐๐
๕.๓ แผนงานสร้างความ เข้มแข็งของชุมชน	๑	๒๐,๐๐๐	๑	๒๐,๐๐๐	๑	๒๐,๐๐๐	๑	๒๐,๐๐๐	๑	๒๐,๐๐๐	๕	๑๐๐,๐๐๐
รวม	๑๘	๑,๘๔๙,๐๐๐	๑๖	๙๕๕,๐๐๐	๑๗	๕๖๕,๐๐๐	๑๖	๕๕๕,๐๐๐	๑๖	๕๕๕,๐๐๐	๘๓	๔,๔๗๙,๐๐๐
รวมทั้งสิ้น	๑๒๙	๓๑,๔๔๑,๐๐๐	๑๓๔	๓๔,๒๑๑,๐๐๐	๑๔๖	๓๔,๕๘๗,๕๐๐	๑๔๒	๓๔,๕๓๖,๐๐๐	๑๕๔	๓๙,๕๔๘,๐๐๐	๗๐๕	๑๗๒,๓๒๗,๕๐๐

บัญชีสรุปโครงการพัฒนา ที่นำมาจากแผนพัฒนาหมู่บ้านและแผนชุมชน
องค์การบริหารส่วนตำบลทองหลาง อำเภอจักราช จังหวัดนครราชสีมา

โครงการพัฒนาที่นำมาจาก แผนพัฒนาหมู่บ้านและ แผนพัฒนาชุมชน	ปี ๒๕๖๖		ปี ๒๕๖๗		ปี ๒๕๖๘		ปี ๒๕๖๙		ปี ๒๕๗๐		รวม ๕ ปี	
	จำนวน โครงการ	งบประมาณ (บาท)	จำนวน โครงการ	งบประมาณ (บาท)	จำนวน โครงการ	งบประมาณ (บาท)	จำนวน โครงการ	งบประมาณ (บาท)	จำนวน โครงการ	งบประมาณ (บาท)	จำนวน โครงการ	งบประมาณ (บาท)
รวมทั้งสิ้น												

๒. บัญชีโครงการพัฒนาท้องถิ่น

แบบ ผ.๐๒

รายละเอียดโครงการพัฒนา
แผนพัฒนาท้องถิ่น (พ.ศ. ๒๕๖๖ – ๒๕๗๐)
องค์การบริหารส่วนตำบลทองหลาง อำเภอจักราช จังหวัดนครราชสีมา

- ก. ยุทธศาสตร์จังหวัดที่ ๔ เสริมสร้างความมั่นคงในการพัฒนาคน และชุมชนอย่างมีคุณภาพตามหลักปรัชญาเศรษฐกิจพอเพียง
- ข. ยุทธศาสตร์การพัฒนาขององค์กรปกครองส่วนท้องถิ่นในเขตจังหวัดนครราชสีมา
๑. ยุทธศาสตร์โครงการตามแนวทางพระราชดำริ

๑.๑ แผนงานการเกษตร

ที่	โครงการ	วัตถุประสงค์	เป้าหมาย (ผลผลิตของ โครงการ)	งบประมาณ					ตัวชี้วัด (KPI)	ผลที่คาดว่าจะได้รับ	หน่วยงาน รับผิดชอบ หลัก
				๒๕๖๖ (บาท)	๒๕๖๗ (บาท)	๒๕๖๘ (บาท)	๒๕๖๙ (บาท)	๒๕๗๐ (บาท)			
๑	โครงการพัฒนาชุมชนตามแนวทางเศรษฐกิจพอเพียง	- เพื่อเป็นความร่วมมือขององค์กร ในการส่งเสริมอาชีพให้กับประชาชน - เพื่อเสริมสร้างและเพิ่มพูนความรู้และการ ลงมือปฏิบัติการผลิตแบบผสมผสานตามปรัชญาเศรษฐกิจพอเพียง - เพื่อสร้างเป็นแหล่งเรียนรู้และศึกษาดูงานในเรื่องเกษตรผสมผสานในอันที่จะเป็นต้นแบบชุมชนเข้มแข็ง	จัดอบรมปีละ ๑ ครั้ง		๕๐,๐๐๐ (อบต.)	๕๐,๐๐๐ (อบต.)	๕๐,๐๐๐ (อบต.)	๕๐,๐๐๐ (อบต.)	ผู้เข้ารับ การอบรม ร้อยละ ๘๐ มีความรู้ เรื่องการ ดำเนินชีวิต ตามหลัก ปรัชญา เศรษฐกิจ พอเพียง	- ประชาชนในพื้นที่มีความรู้ความเข้าใจในการใช้ทรัพยากรในพื้นที่อย่างคุ้มค่า - ประชาชนในพื้นที่มีอาชีพเสริมและสร้างรายได้ให้ครัวเรือนอย่างยั่งยืน - ตัวแทนประชาชนผ่านการอบรมมาแล้วสามารถนำความรู้ที่ได้รับไปถ่ายทอดให้กับผู้มีความสนใจ	กองส่งเสริม การเกษตร
รวม	จำนวน ๑ โครงการ			-	๕๐,๐๐๐	๕๐,๐๐๐	๕๐,๐๐๐	๕๐,๐๐๐	๕๐,๐๐๐		

ก. ยุทธศาสตร์จังหวัดที่ ๔ เสริมสร้างความมั่นคงในการพัฒนาคน และชุมชนอย่างมีคุณภาพตามหลักปรัชญาเศรษฐกิจพอเพียง

ข. ยุทธศาสตร์การพัฒนาขององค์กรปกครองส่วนท้องถิ่นในเขต จังหวัดนครราชสีมา

๑. ยุทธศาสตร์โครงการตามแนวทางพระราชดำริ

๑.๒ แผนงานอุตสาหกรรมและการโยธา

ที่	โครงการ	วัตถุประสงค์	เป้าหมาย (ผลผลิตของ โครงการ)	งบประมาณ					ตัวชี้วัด (KPI)	ผลที่คาดว่าจะ ได้รับ	หน่วยงาน รับผิดชอบ หลัก
				๒๕๖๖ (บาท)	๒๕๖๗ (บาท)	๒๕๖๘ (บาท)	๒๕๖๙ (บาท)	๒๕๗๐ (บาท)			
๑	โครงการก่อสร้าง ธนาคารน้ำใต้ดิน บ้านหนองบัวตะแบง หมู่ที่ ๕	เพื่อป้องกันน้ำ ท่วมขังภายใน หมู่บ้าน	ก่อสร้าง ธนาคารน้ำใต้ ดิน ขนาด กว้าง ๒ เมตร ยาว ๒ เมตร ลึก ๒ เมตร				๑๐๐,๐๐๐ (อบต.)		ร้อยละของ ประชาชนได้รับ ความสะดวก ปลอดภัยลด ปัญหาน้ำท่วม ขัง	ประชาชนได้ ระบบระบาย น้ำที่สะดวก น้ำไม่ท่วมขัง	กองช่าง
๒	โครงการขุดลอกตะกอน วัดบ้านทองหลาง หมู่ ที่ ๔	เพื่อให้ประชาชน มีน้ำอุปโภค บริโภค และทำ การเกษตร อย่าง เพียงพอตลอด ทั้งปี	ขนาดกว้าง ๖๐ เมตร ยาว ๑๕๐ เมตรลึก ๓ เมตร			๙๐๐,๐๐๐			ร้อยละ ประชาชนมีน้ำ อุปโภค บริโภค และทำ การเกษตร อย่างเพียงพอ	เพื่อให้ ประชาชนมีน้ำ อุปโภค บริโภค และ ทำการเกษตร อย่างเพียงพอ ตลอดทั้งปี	กองช่าง
๓	โครงการก่อสร้างราง ส่งน้ำการเกษตร บ้านเหมือด่า หมู่ที่ ๓ (สายเลียบบถนนเหม ด่า - บ้านโคกพระ)	เพื่อให้มีน้ำใช้ใน การทำ การเกษตร	ขนาดกว้าง ๑ เมตร ยาว ๗๐๐ เมตรลึก ๑ เมตร		๗๐๐,๐๐๐				ร้อยละของ ประชาชนได้รับ ความรับบริการ น้ำเพื่อ การเกษตร อย่างทั่วถึง	ประชาชนมีน้ำ ใช้ใน การเกษตร	กองช่าง

ที่	โครงการ	วัตถุประสงค์	เป้าหมาย (ผลผลิตของ โครงการ)	งบประมาณ					ตัวชี้วัด (KPI)	ผลที่คาดว่าจะ ได้รับ	หน่วยงาน รับผิดชอบ หลัก
				๒๕๖๖ (บาท)	๒๕๖๗ (บาท)	๒๕๖๘ (บาท)	๒๕๖๙ (บาท)	๒๕๗๐ (บาท)			
๔	โครงการก่อสร้าง เหมืองส่งน้ำตาด คอนกรีต บ้าน ทองหลาง หมู่ที่ ๔ (สายทุ่งโพธิ์)	เพื่อให้ประชาชน มีน้ำอุปโภค บริโภค และทำ การเกษตร อย่าง เพียงพอตลอด ทั้งปี	ขนาด ปากกว้าง ๒ เมตร ยาว ๘๐๐ เมตร		๘๐๐,๐๐๐				ร้อยละ ประชาชนมีน้ำ อุปโภค บริโภค และทำ การเกษตร อย่างเพียงพอ	เพื่อให้ประชาชน มีน้ำอุปโภค บริโภค และทำ การเกษตร อย่าง เพียงพอตลอด ทั้งปี	กองช่าง
๕	โครงการก่อสร้าง เหมืองส่งน้ำตาด คอนกรีต บ้าน ทองหลาง หมู่ที่ ๔ (สายโนนเพชร)	เพื่อให้ประชาชน มีน้ำอุปโภค บริโภค และทำ การเกษตร อย่าง เพียงพอตลอด ทั้งปี	ขนาด ปากกว้าง ๒ เมตร ยาว ๑๕๐ เมตร			๑๕๐,๐๐๐			ร้อยละ ประชาชนมีน้ำ อุปโภค บริโภค และทำ การเกษตร อย่างเพียงพอ	เพื่อให้ประชาชน มีน้ำอุปโภค บริโภค และทำ การเกษตร อย่าง เพียงพอตลอด ทั้งปี	กองช่าง
๖	โครงการก่อสร้าง เหมืองส่งน้ำลงสระ ประปา บ้านหนอง บัวตะแบง หมู่ที่ ๕	เพื่อให้ประชาชน มีน้ำอุปโภค บริโภค และทำ การเกษตร อย่าง เพียงพอตลอด ทั้งปี	ขนาดกว้าง ๑ เมตร ยาว ๖๐๐ เมตร ลึก ๑ เมตร			๖๕๐,๐๐๐			ร้อยละของ ประชาชนได้รับ ความรับบริการ น้ำอุปโภค บริโภคอย่าง ทั่วถึง	เพื่อให้ประชาชน มีน้ำอุปโภค บริโภค และทำ การเกษตร อย่าง เพียงพอตลอด ทั้งปี	กองช่าง
๗	โครงการก่อสร้าง เหมืองเพื่อระบายน้ำ บ้านตูม หมู่ที่ ๙ (จากนางสาย - นายนายแสง)	เพื่อป้องกันน้ำ ท่วมขังภายใน หมู่บ้าน	ขนาด ปากกว้าง ๑.๕๐ เมตร ยาว ๖๐๐ เมตร ลึก ๑ เมตร				๖๕๐,๐๐๐		ร้อยละ ประชาชนมีน้ำ อุปโภค บริโภค และทำ การเกษตร อย่างเพียงพอ	เพื่อให้ประชาชน มีน้ำอุปโภค บริโภค และทำ การเกษตร อย่าง เพียงพอตลอด ทั้งปี	กองช่าง

ที่	โครงการ	วัตถุประสงค์	เป้าหมาย (ผลผลิตของ โครงการ)	งบประมาณ					ตัวชี้วัด (KPI)	ผลที่คาดว่าจะ ได้รับ	หน่วยงาน รับผิดชอบ หลัก
				๒๕๖๖ (บาท)	๒๕๖๗ (บาท)	๒๕๖๘ (บาท)	๒๕๖๙ (บาท)	๒๕๗๐ (บาท)			
๘	โครงการก่อสร้าง เหมืองดิน บ้านตุม หมู่ที่ ๙ (จากหนอง บาตร - หนองชะม้ง)	เพื่อป้องกันน้ำ ท่วมขังภายใน หมู่บ้าน	ขนาด ปากกว้าง ๑.๕๐ เมตร ยาว ๘๐๐ เมตร ลึก ๑ เมตร					๘๕๐,๐๐๐	ร้อยละ ประชาชนมีน้ำ อุปโภค บริโภค และทำ การเกษตร อย่างเพียงพอ	เพื่อให้ ประชาชนมีน้ำ อุปโภค บริโภค และ ทำการเกษตร อย่างเพียงพอ ตลอดทั้งปี	กองช่าง
๙	โครงการก่อสร้าง เหมืองดิน บ้านตุม หมู่ที่ ๙ (จากนาย พล ทิพย์กระโทก - สระน้ำป้อมยาม ตำรวจชุมชนตำบล ทองหลาง)	เพื่อมีน้ำใช้ สำหรับ การเกษตรอย่าง พอเพียง	ก่อสร้าง เหมืองดิน ระยะทาง ๘๐๐ เมตร					๒๐๐,๐๐๐	ร้อยละ ประชาชนมีน้ำ อุปโภค บริโภค และทำ การเกษตร อย่างเพียงพอ	ประชาชนน้ำ ใช้ใน การเกษตร อย่างทั่วถึง	กองช่าง
๑๐	โครงการก่อสร้าง เหมืองดิน จากบ้าน เหมสูง หมู่ที่ ๑ (เหมืองคอนกรีต- ถนนลาดยาง บ้าน โคกพระ ต.หนอง พลวง	เพื่อมีน้ำใช้ สำหรับ การเกษตรอย่าง พอเพียง	ก่อสร้าง เหมืองดิน ระยะทาง ๓,๐๐๐ เมตร				๖๐๐,๐๐๐		ร้อยละ ประชาชนมีน้ำ อุปโภค บริโภค และทำ การเกษตร อย่างเพียงพอ	ประชาชนน้ำ ใช้ใน การเกษตร อย่างทั่วถึง	กองช่าง
รวม	จำนวน ๑๐ โครงการ				๑,๕๐๐,๐๐๐	๑,๗๐๐,๐๐๐	๑,๓๕๐,๐๐๐	๑,๐๕๐,๐๐๐			

ก. ยุทธศาสตร์จังหวัดที่ ๔ เสริมสร้างความมั่นคงในการพัฒนาคน และชุมชนอย่างมีคุณภาพตามหลักปรัชญาเศรษฐกิจพอเพียง

ข. ยุทธศาสตร์การพัฒนาขององค์กรปกครองส่วนท้องถิ่นในเขตจังหวัดนครราชสีมา

๒. ยุทธศาสตร์การพัฒนาคุณภาพชีวิต

๒.๑ แผนงานสาธารณสุข

ที่	โครงการ	วัตถุประสงค์	เป้าหมาย (ผลผลิตของ โครงการ)	งบประมาณ					ตัวชี้วัด (KPI)	ผลที่คาดว่าจะ ได้รับ	หน่วยงาน รับผิดชอบ หลัก
				๒๕๖๖ (บาท)	๒๕๖๗ (บาท)	๒๕๖๘ (บาท)	๒๕๖๙ (บาท)	๒๕๗๐ (บาท)			
๑	อุดหนุนโครงการตามพระราชดำริด้านสาธารณสุขบ้านเหมสูง หมู่ที่ ๑	เพื่อให้ประชาชนมีความรู้เรื่องการรักษาพยาบาลเบื้องต้นและการช่วยฟื้นคืนชีพเบื้องต้นสำหรับประชาชน	ประชาชนที่สนใจเข้าร่วมโครงการ จำนวน ๑๐๐ คน	๒๐,๐๐๐ (อบต.)	๒๐,๐๐๐ (อบต.)	๒๐,๐๐๐ (อบต.)	๒๐,๐๐๐ (อบต.)	๒๐,๐๐๐ (อบต.)	ประชาชนร้อยละ ๘๐ มีคุณภาพชีวิตที่ดีขึ้น	ประชาชนมีความรู้เรื่องการรักษาพยาบาลเบื้องต้นและการช่วยฟื้นคืนชีพเบื้องต้น	สำนักปลัด
	๑. โครงการหมอบ้านในพระราชประสงค์										
	๒. โครงการควบคุมโรคขาดสารไอโอดีนของสมเด็จพระเทพรัตนราชสุดาฯ สยามบรมราชกุมารี	เพื่อให้ความรู้เรื่องการควบคุมป้องกันโรคขาดสารไอโอดีนแก่ประชาชนในหมู่บ้าน	ประชาชนที่สนใจเข้าร่วมโครงการ จำนวน ๑๐๐ คน						ประชาชนร้อยละ ๘๐ มีคุณภาพชีวิตที่ดีขึ้น	ประชาชนมีความรู้เรื่องการควบคุมป้องกันโรคขาดสารไอโอดีน	สำนักปลัด

ที่	โครงการ	วัตถุประสงค์	เป้าหมาย (ผลผลิตของ โครงการ)	งบประมาณ					ตัวชี้วัด (KPI)	ผลที่คาดว่าจะ ได้รับ	หน่วยงาน รับผิดชอบ หลัก
				๒๕๖๖ (บาท)	๒๕๖๗ (บาท)	๒๕๖๘ (บาท)	๒๕๖๙ (บาท)	๒๕๗๐ (บาท)			
	๓. โครงการสืบ สานพระราช ปณิธานสมเด็จพระ เจ้าอานันทมหิดล ด้านภัยพิบัติ และฟื้นฟู	เพื่อส่งเสริมการมี ส่วนร่วมเพื่อค้นหา และเฝ้าระวังมะเร็ง เต้านมในระยะ เริ่มต้น	ประชาชนที่ สนใจเข้าร่วม โครงการ จำนวน ๑๐๐ คน						ประชาชน ร้อยละ ๘๐ มีคุณภาพ ชีวิตที่ดีขึ้น	ประชาชนมี ความรู้เรื่องการ ค้นหาและเฝ้า ระวังมะเร็งเต้าน มในระยะ เริ่มต้น	สำนักปลัด
๒	อุดหนุนโครงการ ตามพระราชดำริ ด้านสาธารณสุข บ้านโนนนางฝ้าย หมู่ที่ ๒ ๑. โครงการตรวจ สุขภาพเคลื่อนที่ฯ	เพื่อส่งเสริม/รณรงค์/ ประชาสัมพันธ์ให้ ประชาชนใส่ใจดูแล สุขภาพมากขึ้น	ประชาชนที่ สนใจเข้าร่วม โครงการ จำนวน ๑๐๐ คน	๒๐,๐๐๐ (อบต.)	๒๐,๐๐๐ (อบต.)	๒๐,๐๐๐ (อบต.)	๒๐,๐๐๐ (อบต.)	๒๐,๐๐๐ (อบต.)	ประชาชน ร้อยละ ๘๐ มีคุณภาพ ชีวิตที่ดีขึ้น	ประชาชนมี ความรู้เรื่องการ ดูแลสุขภาพมาก ขึ้น	สำนักปลัด
	๒. โครงการ พัฒนาระบบ สุขภาพใน โรงเรียนและ ชุมชน	เพื่อส่งเสริมการมีส่วน ร่วมพัฒนาอนามัย สิ่งแวดล้อมใน หมู่บ้าน/ชุมชน	ประชาชนที่ สนใจเข้าร่วม โครงการ จำนวน ๑๐๐ คน						ประชาชน ร้อยละ ๘๐ มีคุณภาพ ชีวิตที่ดีขึ้น	ประชาชนมี ความรู้เรื่องการ พัฒนาอนามัย สิ่งแวดล้อมใน หมู่บ้าน/ชุมชน	สำนักปลัด
	๓. โครงการ ทูป็นัมเบอร์วัน	ลดปัญหาเสพติดใน กลุ่มประชาชนและ เยาวชนในหมู่บ้าน	ประชาชนที่ สนใจเข้าร่วม โครงการ จำนวน ๑๐๐ คน						ประชาชน ร้อยละ ๘๐ มีคุณภาพ ชีวิตที่ดีขึ้น	ลดปัญหาเสพ ติดในชุมชน	สำนักปลัด

ที่	โครงการ	วัตถุประสงค์	เป้าหมาย (ผลผลิตของ โครงการ)	งบประมาณ					ตัวชี้วัด (KPI)	ผลที่คาดว่าจะ ได้รับ	หน่วยงาน รับผิดชอบ หลัก
				๒๕๖๖ (บาท)	๒๕๖๗ (บาท)	๒๕๖๘ (บาท)	๒๕๖๙ (บาท)	๒๕๗๐ (บาท)			
๓	อุดหนุนโครงการตามพระราชดำริด้านสาธารณสุขบ้านเหมือด่า หมู่ที่ ๓ ๑. โครงการควบคุมโรคขาดสารไอโอดีนของสมเด็จพระเทพรัตนราชสุดาฯ สยามบรมราชกุมารี	เพื่อให้ความรู้เรื่องการควบคุมป้องกันโรคขาดสารไอโอดีนแก่ประชาชนในหมู่บ้าน	ประชาชนที่สนใจเข้าร่วมโครงการ จำนวน ๑๐๐ คน	๒๐,๐๐๐ (อบต.)	๒๐,๐๐๐ (อบต.)	๒๐,๐๐๐ (อบต.)	๒๐,๐๐๐ (อบต.)	๒๐,๐๐๐ (อบต.)	ประชาชนร้อยละ ๘๐ มีคุณภาพชีวิตที่ดีขึ้น	ประชาชนมีความรู้เรื่องการควบคุมป้องกันโรคขาดสารไอโอดีน	สำนักปลัด
	๒. โครงการพัฒนาระบบสุขาภิบาลในโรงเรียนและชุมชน	เพื่อส่งเสริมการมีส่วนร่วมพัฒนาอนามัยสิ่งแวดล้อมในหมู่บ้าน/ชุมชน	ประชาชนที่สนใจเข้าร่วมโครงการ จำนวน ๑๐๐ คน						ประชาชนร้อยละ ๘๐ มีคุณภาพชีวิตที่ดีขึ้น	ประชาชนมีส่วนร่วมพัฒนาอนามัยสิ่งแวดล้อม	สำนักปลัด
	๓. โครงการหมอบ้านในพระราชประสงค์	เพื่อให้ประชาชนมีความรู้เรื่องการรักษาพยาบาลเบื้องต้นและการช่วยฟื้นคืนชีพเบื้องต้นสำหรับประชาชน	ประชาชนที่สนใจเข้าร่วมโครงการ จำนวน ๑๐๐ คน						ประชาชนร้อยละ ๘๐ มีคุณภาพชีวิตที่ดีขึ้น	ประชาชนมีความรู้เรื่องการรักษาพยาบาลเบื้องต้นและการช่วยฟื้นคืนชีพเบื้องต้น	สำนักปลัด

ที่	โครงการ	วัตถุประสงค์	เป้าหมาย (ผลผลิตของ โครงการ)	งบประมาณ					ตัวชี้วัด (KPI)	ผลที่คาดว่าจะ ได้รับ	หน่วยงาน รับผิดชอบ หลัก
				๒๕๖๖ (บาท)	๒๕๖๗ (บาท)	๒๕๖๘ (บาท)	๒๕๖๙ (บาท)	๒๕๗๐ (บาท)			
๔	อุดหนุนโครงการตามพระราชดำริด้านสาธารณสุขบ้านทองหลาง หมู่ที่ ๔ ๑. โครงการหมอหมู่บ้านในพระราชประสงค์	เพื่อให้ประชาชนมีความรู้เรื่องการรักษาพยาบาลเบื้องต้นและการช่วยฟื้นคืนชีพเบื้องต้นสำหรับประชาชน	ประชาชนที่สนใจเข้าร่วมโครงการ จำนวน ๑๐๐ คน	๒๐,๐๐๐ (อบต.)	๒๐,๐๐๐ (อบต.)	๒๐,๐๐๐ (อบต.)	๒๐,๐๐๐ (อบต.)	๒๐,๐๐๐ (อบต.)	ประชาชนร้อยละ ๘๐ มีคุณภาพชีวิตที่ดีขึ้น		สำนักปลัด
	๒. โครงการสืบสานพระราชปณิธานสมเด็จพระเจ้านม	เพื่อส่งเสริมการมีส่วนร่วมเพื่อค้นหาและเฝ้าระวังมะเร็งเต้านมในระยะเริ่มต้น	ประชาชนที่สนใจเข้าร่วมโครงการ จำนวน ๑๐๐ คน						ประชาชนร้อยละ ๘๐ มีคุณภาพชีวิตที่ดีขึ้น	ประชาชนการมีส่วนร่วมเพื่อค้นหาและเฝ้าระวังมะเร็งเต้านมในระยะเริ่มต้น	สำนักปลัด
	๓. โครงการรณรงค์แก้ไขปัญหายาเสพติดหมู่บ้านมเบอร์วัน	เพื่อเผยแพร่ความรู้เกี่ยวกับการป้องกันและแก้ไขปัญหายาเสพติดในกลุ่มประชาชนและเยาวชนในหมู่บ้าน	ประชาชนที่สนใจเข้าร่วมโครงการ จำนวน ๑๐๐ คน						ประชาชนร้อยละ ๘๐ มีคุณภาพชีวิตที่ดีขึ้น	ประชาชนและเยาวชนมีความรู้เกี่ยวกับการป้องกันและแก้ไขปัญหายาเสพติด	สำนักปลัด

ที่	โครงการ	วัตถุประสงค์	เป้าหมาย (ผลผลิตของ โครงการ)	งบประมาณ					ตัวชี้วัด (KPI)	ผลที่คาดว่าจะ ได้รับ	หน่วยงาน รับผิดชอบ หลัก
				๒๕๖๖ (บาท)	๒๕๖๗ (บาท)	๒๕๖๘ (บาท)	๒๕๖๙ (บาท)	๒๕๗๐ (บาท)			
๕	อุดหนุนโครงการตามพระราชดำริด้านสาธารณสุขบ้านหนองบัว ตะแบง หมู่ที่ ๕	เพื่ออบรมให้ความรู้กับหญิงตั้งครรภ์สตรีหลังคลอด ผู้ปกครองเด็ก อายุ ๐ - ๕ ปี ในหมู่บ้าน	ประชาชนที่สนใจเข้าร่วมโครงการ จำนวน ๑๐๐ คน	๒๐,๐๐๐ (อบต.)	๒๐,๐๐๐ (อบต.)	๒๐,๐๐๐ (อบต.)	๒๐,๐๐๐ (อบต.)	๒๐,๐๐๐ (อบต.)	ประชาชนร้อยละ ๘๐ มีคุณภาพชีวิตที่ดีขึ้น	หญิงตั้งครรภ์ สตรีหลังคลอด ผู้ปกครองเด็ก อายุ ๐ - ๕ ปีมีความรู้เกี่ยวกับการฝากครรภ์ก่อน ๑๒ สัปดาห์และการเลี้ยงลูกด้วยนมแม่	สำนักปลัด
	๒. โครงการตรวจสุขภาพเคลื่อนที่ฯ	เพื่อส่งเสริม/รณรงค์/ประชาสัมพันธ์ให้ประชาชนใส่ใจดูแลสุขภาพมากขึ้น	ประชาชนที่สนใจเข้าร่วมโครงการ จำนวน ๑๐๐ คน						ประชาชนร้อยละ ๘๐ มีคุณภาพชีวิตที่ดีขึ้น	ประชาชนมีความรู้เรื่องการดูแลสุขภาพมากขึ้น	สำนักปลัด
	๓. โครงการรณรงค์แก้ไขปัญหายาเสพติดหมู่บ้านมเบอร์วัน	เพื่อเผยแพร่ความรู้เกี่ยวกับการป้องกันและแก้ไขปัญหายาเสพติดในกลุ่มประชาชนและเยาวชนในหมู่บ้าน	ประชาชนที่สนใจเข้าร่วมโครงการ จำนวน ๑๐๐ คน						ประชาชนร้อยละ ๘๐ มีคุณภาพชีวิตที่ดีขึ้น	เยาวชนมีความรู้เกี่ยวกับการป้องกันและแก้ไขปัญหายาเสพติด	สำนักปลัด

ที่	โครงการ	วัตถุประสงค์	เป้าหมาย (ผลผลิตของ โครงการ)	งบประมาณ					ตัวชี้วัด (KPI)	ผลที่คาดว่าจะ ได้รับ	หน่วยงาน รับผิดชอบ หลัก	
				๒๕๖๖ (บาท)	๒๕๖๗ (บาท)	๒๕๖๘ (บาท)	๒๕๖๙ (บาท)	๒๕๗๐ (บาท)				
๖	อุดหนุนโครงการตามพระราชดำริด้านสาธารณสุขบ้านหนองตาโยย หมู่ที่ ๖ ๑. โครงการควบคุมโรคขาดสารไอโอดีนของสมเด็จพระเทพรัตนราชสุดาฯ สยามบรมราชกุมารี	เพื่อให้ความรู้เรื่องการควบคุมป้องกันโรคขาดสารไอโอดีนแก่ประชาชนในหมู่บ้าน	ประชาชนที่สนใจเข้าร่วมโครงการ จำนวน ๑๐๐ คน	๒๐,๐๐๐ (อบต.)	๒๐,๐๐๐ (อบต.)	๒๐,๐๐๐ (อบต.)	๒๐,๐๐๐ (อบต.)	๒๐,๐๐๐ (อบต.)	๒๐,๐๐๐ (อบต.)	ประชาชนร้อยละ ๘๐ มีคุณภาพชีวิตที่ดีขึ้น	ประชาชนมีความรู้เรื่องการควบคุมป้องกันโรคขาดสารไอโอดีน	สำนักปลัด
	๒. โครงการควบคุมโรคหนองพยาธิ	เพื่อให้ความรู้เรื่องการป้องกันโรคหนองพยาธิแก่ประชาชนในหมู่บ้าน	ประชาชนที่สนใจเข้าร่วมโครงการ จำนวน ๑๐๐ คน							ประชาชนร้อยละ ๘๐ มีคุณภาพชีวิตที่ดีขึ้น	ประชาชนมีความรู้เกี่ยวกับการป้องกันโรคหนองพยาธิมากขึ้น	สำนักปลัด
	๓.โครงการควบคุมโรคมาลาเรีย ของสมเด็จพระเทพรัตนราชสุดาฯ	เพื่อให้ประชาชนมีความรู้ในการป้องกันโรคมาลาเรีย	ประชาชนที่สนใจเข้าร่วมโครงการ จำนวน ๑๐๐ คน							ประชาชนร้อยละ ๘๐ มีคุณภาพชีวิตที่ดีขึ้น	ประชาชนมีความรู้ในการป้องกันโรคมาลาเรีย	สำนักปลัด

ที่	โครงการ	วัตถุประสงค์	เป้าหมาย (ผลผลิตของ โครงการ)	งบประมาณ					ตัวชี้วัด (KPI)	ผลที่คาดว่าจะ ได้รับ	หน่วยงาน รับผิดชอบ หลัก	
				๒๕๖๖ (บาท)	๒๕๖๗ (บาท)	๒๕๖๘ (บาท)	๒๕๖๙ (บาท)	๒๕๗๐ (บาท)				
๗	อุดหนุนโครงการตามพระราชดำริด้านสาธารณสุขบ้านหนองมนโนรมย์ หมู่ที่ ๗	เพื่ออบรมให้ความรู้กับหญิงตั้งครรภ์สตรีหลังคลอด ผู้ปกครองเด็ก อายุ ๐ - ๕ ปี ในหมู่บ้าน	ประชาชนที่สนใจเข้าร่วมโครงการ จำนวน ๑๐๐ คน	๒๐,๐๐๐	๒๐,๐๐๐	๒๐,๐๐๐	๒๐,๐๐๐	๒๐,๐๐๐	ประชาชนร้อยละ ๘๐ มีคุณภาพชีวิตที่ดีขึ้น	หญิงตั้งครรภ์ สตรีหลังคลอด ผู้ปกครองเด็ก อายุ ๐ - ๕ ปีมีความรู้เกี่ยวกับการฝากครรภ์ก่อน ๑๒ สัปดาห์และการเลี้ยงลูกด้วยนมแม่	สำนักปลัด	
	๑. โครงการส่งเสริมโภชนาการและสุขภาพอนามัยแม่และเด็กของสมเด็จพระเทพรัตนราชสุดาฯ สยามบรมราชกุมารี											
	๒.โครงการควบคุมโรคมาลาเรีย ของสมเด็จพระเทพรัตนราชสุดาฯ			เพื่อให้ประชาชนมีความรู้ในการป้องกันโรคมาลาเรีย	ประชาชนที่สนใจเข้าร่วมโครงการ จำนวน ๑๐๐ คน							
๓. โครงการตรวจสุขภาพเคลื่อนที่ฯ	เพื่อส่งเสริม/รณรงค์/ประชาสัมพันธ์ให้ประชาชนใส่ใจดูแลสุขภาพมากขึ้น	ประชาชนที่สนใจเข้าร่วมโครงการ จำนวน ๑๐๐ คน							ประชาชนร้อยละ ๘๐ มีคุณภาพชีวิตที่ดีขึ้น	ประชาชนมีความรู้เรื่องการดูแลสุขภาพมากขึ้น	สำนักปลัด	

ที่	โครงการ	วัตถุประสงค์	เป้าหมาย (ผลผลิตของ โครงการ)	งบประมาณ					ตัวชี้วัด (KPI)	ผลที่คาดว่าจะ ได้รับ	หน่วยงาน รับผิดชอบ หลัก
				๒๕๖๖ (บาท)	๒๕๖๗ (บาท)	๒๕๖๘ (บาท)	๒๕๖๙ (บาท)	๒๕๗๐ (บาท)			
๘	อุดหนุนโครงการตามพระราชดำริด้านสาธารณสุขบ้านตุม หมู่ที่ ๘ ๑. โครงการหมอหมู่บ้านในพระราชประสงค์	เพื่อให้ประชาชนมีความรู้เรื่องการรักษาพยาบาลเบื้องต้นและการช่วยฟื้นคืนชีพเบื้องต้นสำหรับประชาชน	ประชาชนที่สนใจเข้าร่วมโครงการ จำนวน ๑๐๐ คน	๒๐,๐๐๐ (อบต.)	๒๐,๐๐๐ (อบต.)	๒๐,๐๐๐ (อบต.)	๒๐,๐๐๐ (อบต.)	๒๐,๐๐๐ (อบต.)	ประชาชนร้อยละ ๘๐ มีคุณภาพชีวิตที่ดีขึ้น	การช่วยฟื้นคืนชีพเบื้องต้น	
	๒. โครงการสืบสานพระราชปณิธานสมเด็จพระเจ้านมในระยะเริ่มต้น	เพื่อส่งเสริมการมีส่วนร่วมเพื่อค้นหาและเฝ้าระวังมะเร็งเต้านมในระยะเริ่มต้น	ประชาชนที่สนใจเข้าร่วมโครงการ จำนวน ๑๐๐ คน						ประชาชนร้อยละ ๘๐ มีคุณภาพชีวิตที่ดีขึ้น	ประชาชนมีความรู้เรื่องการค้นหาและเฝ้าระวังมะเร็งเต้านมในระยะเริ่มต้น	สำนักปลัด
	๓. โครงการรณรงค์แก้ไขปัญหายาเสพติดหมู่บ้านเมอร์วัน	เพื่อเผยแพร่ความรู้เกี่ยวกับการป้องกันและแก้ไขปัญหายาเสพติดในกลุ่มประชาชนและเยาวชนในหมู่บ้าน	ประชาชนที่สนใจเข้าร่วมโครงการ จำนวน ๑๐๐ คน							ประชาชนและเยาวชนมีความรู้เกี่ยวกับการป้องกันและแก้ไขปัญหายาเสพติด	สำนักปลัด

ที่	โครงการ	วัตถุประสงค์	เป้าหมาย (ผลผลิตของ โครงการ)	งบประมาณ					ตัวชี้วัด (KPI)	ผลที่คาดว่าจะ ได้รับ	หน่วยงาน รับผิดชอบ หลัก
				๒๕๖๖ (บาท)	๒๕๖๗ (บาท)	๒๕๖๘ (บาท)	๒๕๖๙ (บาท)	๒๕๗๐ (บาท)			
๙	อุดหนุนโครงการตามพระราชดำริด้านสาธารณสุขบ้านตุม หมู่ที่ ๙	เพื่ออบรมให้ความรู้เกี่ยวกับภาวะโภชนาการแก่ผู้ปกครองและเด็กที่มีปัญหาภาวะโภชนาการ	ประชาชนที่สนใจเข้าร่วมโครงการ จำนวน ๑๐๐ คน	๒๐,๐๐๐ (อบต.)	๒๐,๐๐๐ (อบต.)	๒๐,๐๐๐ (อบต.)	๒๐,๐๐๐ (อบต.)	๒๐,๐๐๐ (อบต.)	ประชาชนร้อยละ ๘๐ มีคุณภาพชีวิตที่ดีขึ้น	ผู้ปกครองและเด็กมีความรู้เกี่ยวกับภาวะโภชนาการและนำมาปรับใช้ได้เหมาะสม	สำนักปลัด
	๒. โครงการควบคุมโรคขาดสารไอโอดีนของสมเด็จพระเทพรัตนราชสุดาฯ สยามบรมราชกุมารี	เพื่อให้ความรู้เรื่องการควบคุมป้องกันโรคขาดสารไอโอดีนแก่ประชาชนในหมู่บ้าน	ประชาชนที่สนใจเข้าร่วมโครงการ จำนวน ๑๐๐ คน						ประชาชนร้อยละ ๘๐ มีคุณภาพชีวิตที่ดีขึ้น	ประชาชนมีความรู้เรื่องการควบคุมป้องกันโรคขาดสารไอโอดีน	สำนักปลัด
	๓. โครงการส่งเสริมโภชนาการและสุขภาพอนามัยแม่และเด็กของสมเด็จพระเทพรัตนราชสุดาฯ สยามบรมราชกุมารี	เพื่ออบรมให้ความรู้กับหญิงตั้งครรภ์สตรีหลังคลอด ผู้ปกครองเด็ก อายุ ๐ - ๕ ปี ในหมู่บ้าน	ประชาชนที่สนใจเข้าร่วมโครงการ จำนวน ๑๐๐ คน						ประชาชนร้อยละ ๘๐ มีคุณภาพชีวิตที่ดีขึ้น	หญิงตั้งครรภ์สตรีหลังคลอด ผู้ปกครองเด็ก อายุ ๐ - ๕ ปี มีความรู้เกี่ยวกับการฝากครรภ์ก่อน ๑๒ สัปดาห์ และการเลี้ยงลูกด้วยนมแม่	สำนักปลัด

ที่	โครงการ	วัตถุประสงค์	เป้าหมาย (ผลผลิตของ โครงการ)	งบประมาณ					ตัวชี้วัด (KPI)	ผลที่คาดว่าจะได้รับ	หน่วยงาน รับผิดชอบ หลัก
				๒๕๖๖ (บาท)	๒๕๖๗ (บาท)	๒๕๖๘ (บาท)	๒๕๖๙ (บาท)	๒๕๗๐ (บาท)			
๑๐	อุดหนุนโครงการตามพระราชดำริด้านสาธารณสุขบ้านเหมราชภูริ หมู่ที่ ๑๐ ๑. โครงการหมอบ้านในพระราชประสงค์	เพื่อให้ประชาชนมีความรู้เรื่องการรักษาพยาบาลเบื้องต้นและการช่วยฟื้นคืนชีพเบื้องต้นสำหรับประชาชน	ประชาชนที่สนใจเข้าร่วมโครงการ จำนวน ๑๐๐ คน	๒๐,๐๐๐ (อบต.)	๒๐,๐๐๐ (อบต.)	๒๐,๐๐๐ (อบต.)	๒๐,๐๐๐ (อบต.)	๒๐,๐๐๐ (อบต.)		การช่วยฟื้นคืนชีพเบื้องต้น	
	๒. โครงการควบคุมโรคขาดสารไอโอดีนของสมเด็จพระเทพรัตนราชสุดาฯ สยามบรมราชกุมารี	เพื่อให้ความรู้เรื่องการควบคุมป้องกันโรคขาดสารไอโอดีนแก่ประชาชนในหมู่บ้าน	ประชาชนที่สนใจเข้าร่วมโครงการ จำนวน ๑๐๐ คน						ประชาชนร้อยละ ๘๐ มีคุณภาพชีวิตที่ดีขึ้น	ประชาชนมีความรู้เรื่องการควบคุมป้องกันโรคขาดสารไอโอดีน	สำนักปลัด
	๑. โครงการส่งเสริมโภชนาการและสุขภาพอนามัยแม่และเด็กของสมเด็จพระเทพรัตนราชสุดาฯ สยามบรมราชกุมารี	เพื่ออบรมให้ความรู้กับหญิงตั้งครรภ์สตรีหลังคลอดผู้ปกครองเด็ก อายุ ๐ - ๕ ปี ในหมู่บ้าน	ประชาชนที่สนใจเข้าร่วมโครงการ จำนวน ๑๐๐ คน						ประชาชนร้อยละ ๘๐ มีคุณภาพชีวิตที่ดีขึ้น	หญิงตั้งครรภ์ สตรีหลังคลอด ผู้ปกครองเด็ก อายุ ๐ - ๕ ปี มีความรู้เกี่ยวกับการฝากครรภ์ก่อน ๑๒ สัปดาห์และการเลี้ยงลูกด้วยนมแม่	สำนักปลัด

ที่	โครงการ	วัตถุประสงค์	เป้าหมาย (ผลผลิตของ โครงการ)	งบประมาณ					ตัวชี้วัด (KPI)	ผลที่คาดว่าจะ ได้รับ	หน่วยงาน รับผิดชอบ หลัก
				๒๕๖๖ (บาท)	๒๕๖๗ (บาท)	๒๕๖๘ (บาท)	๒๕๖๙ (บาท)	๒๕๗๐ (บาท)			
๑๑	โครงการ "จังหวัด สะอาดโคราชไร้ ขยะ" ตามแนว พระราชดำริ "พื้นที่ ตำบลทองหลาง อำเภอจักราช จังหวัด นครราชสีมา	เพื่อส่งเสริมให้เด็ก และเยาวชนผู้นำ ชุมชน ประชาชนใน พื้นที่มีความรู้ใน เรื่องการคัดแยก ขยะประเภทต่าง ๆ ได้อย่างถูกวิธี	ประชาชนที่ สนใจเข้าร่วม โครงการ จำนวน ๑๐๐ คน	๓๐,๐๐๐ (อบต.)	๓๐,๐๐๐ (อบต.)	๓๐,๐๐๐ (อบต.)	๓๐,๐๐๐ (อบต.)	๓๐,๐๐๐ (อบต.)	ประชาชน ร้อยละ ๘๐ มีความรู้ เรื่องการ คัดแยก ขยะ	ประชาชน ความรู้ในเรื่อง การคัดแยกขยะ ประเภทต่าง ๆ ได้อย่างถูกวิธี	สำนักปลัด
๑๒	โครงการสัตว์ปลอด โรคคนปลอดภัย จากโรคพิษสุนัขบ้า ตามพระปณิธาน ศาสตราจารย์ดร. สมเด็จพระเจ้าลูก เธอเจ้าฟ้าจุฬา ภรณวลัยลักษณ์ อัครราชกุมารี	เพื่อจ่ายเป็นค่าจ้าง เหมาสำรวจยอด สุนัขและแมวในเขต ตำบลทองหลาง	ดำเนินโครงการ ปีละ ๒ ครั้ง	๑๐,๐๐๐ (อบต.)	๑๐,๐๐๐ (อบต.)	๑๐,๐๐๐ (อบต.)	๑๐,๐๐๐ (อบต.)	๑๐,๐๐๐ (อบต.)	ร้อยละของ สุนัขและ แมวได้รับ การฉีด วัคซีน	ประชาชน สุนัข และแมว ปลอดภัยจาก โรคพิษสุนัขบ้า	สำนักปลัด
๑๓	โครงการอาหาร ปลอดภัยใส่ใจ ผู้บริโภค	เพื่อให้ผู้ประกอบการ ในตำบลมี ความรู้เรื่อง สุขาภิบาลอาหาร และตระหนักถึงพิษ ภัยของสารปนเปื้อน ในอาหาร	จัดกิจกรรมปีละ ๑ ครั้ง	๑๐,๐๐๐ (อบต.)	๑๐,๐๐๐ (อบต.)	๑๐,๐๐๐ (อบต.)	๑๐,๐๐๐ (อบต.)	๑๐,๐๐๐ (อบต.)	ประชาชน ร้อยละ ๘๐ มีความ ปลอดภัย จากการ บริโภค อาหาร	ประชาชนมี ความปลอดภัย จากการบริโภค อาหาร	สำนักปลัด

ที่	โครงการ	วัตถุประสงค์	เป้าหมาย (ผลผลิตของ โครงการ)	งบประมาณ					ตัวชี้วัด (KPI)	ผลที่คาดว่าจะ ได้รับ	หน่วยงาน รับผิดชอบ หลัก
				๒๕๖๖ (บาท)	๒๕๖๗ (บาท)	๒๕๖๘ (บาท)	๒๕๖๙ (บาท)	๒๕๗๐ (บาท)			
๑๔	โครงการป้องกัน และแก้ไขปัญหา โรคไข้เลือดออก	เพื่อป้องกันและ แก้ไขปัญหาโรค ไข้เลือดออกให้กับ ประชาชนในตำบล	จัดกิจกรรม รณรงค์กำจัด ลูกน้ำยุงลายและ ฉีดพ่นหมอกควัน ให้กับหมู่บ้าน จำนวน ๑๐ หมู่บ้าน	๑๐๐,๐๐๐ (อบต.)	๑๐๐,๐๐๐ (อบต.)	๑๐๐,๐๐๐ (อบต.)	๑๐๐,๐๐๐ (อบต.)	๑๐๐,๐๐๐ (อบต.)	ประชาชน ร้อยละ ๘๐ มีความ ปลอดภัย จากโรค ไข้เลือดออก	ประชาชน มี ความปลอดภัย จากโรค ไข้เลือดออก	สำนักปลัด
๑๕	โครงการส่งเสริม สุขภาพผู้สูงอายุ	เพื่อให้ผู้สูงอายุใน ตำบลทองหลางมี สุขภาพร่างกายที่ แข็งแรง	จัดกิจกรรมปีละ ๑ ครั้ง	๑๐,๐๐๐ (อบต.)	๑๐,๐๐๐ (อบต.)	๑๐,๐๐๐ (อบต.)	๑๐,๐๐๐ (อบต.)	๑๐,๐๐๐ (อบต.)	ผู้สูงอายุ ร้อยละ ๘๐ มีสุขภาพ ร่างกายที่ แข็งแรง	ผู้สูงอายุ มี สุขภาพร่างกายที่ แข็งแรง	สำนักปลัด
๑๖	โครงการส่งเสริม สุขภาพผู้พิการ	เพื่อให้ผู้พิการใน ตำบลทองหลางมี สุขภาพร่างกายที่ แข็งแรง	จัดกิจกรรมปีละ ๑ ครั้ง	๑๐,๐๐๐ (อบต.)	๑๐,๐๐๐ (อบต.)	๑๐,๐๐๐ (อบต.)	๑๐,๐๐๐ (อบต.)	๑๐,๐๐๐ (อบต.)	ผู้พิการร้อย ละ ๘๐ มี สุขภาพ ร่างกายที่ แข็งแรง	ผู้พิการมีสุขภาพ ร่างกายที่แข็งแรง	สำนักปลัด
๑๗	โครงการบริหาร จัดการกองทุน หลักประกัน สุขภาพตำบล ทองหลาง	เพื่อสมทบกองทุน หลักประกันสุขภาพ ตำบลทองหลาง	สมทบ งบประมาณ ปี ละ ๑ ครั้ง	๑๗๐,๐๐๐ (อบต.)	๑๗๐,๐๐๐ (อบต.)	๑๗๐,๐๐๐ (อบต.)	๑๗๐,๐๐๐ (อบต.)	๑๗๐,๐๐๐ (อบต.)	บริหาร จัดการ กองทุนได้ ตาม เป้าหมาย ๑๐๐%	ส่งเสริมการ ดำเนินงาน กองทุน หลักประกัน สุขภาพตำบล ทองหลาง	สำนักปลัด
รวม	จำนวน ๑๗ โครงการ			๕๔๐,๐๐๐	๕๔๐,๐๐๐	๕๔๐,๐๐๐	๕๔๐,๐๐๐	๕๔๐,๐๐๐			

ก. ยุทธศาสตร์จังหวัดที่ ๔ เสริมสร้างความมั่นคงในการพัฒนาคน และชุมชนอย่างมีคุณภาพตามหลักปรัชญาเศรษฐกิจพอเพียง

ข. ยุทธศาสตร์การพัฒนาขององค์กรปกครองส่วนท้องถิ่นในเขตจังหวัดนครราชสีมา

๒. ยุทธศาสตร์การพัฒนาคุณภาพชีวิต

๒.๒ แผนงานการศึกษา

ที่	โครงการ	วัตถุประสงค์	เป้าหมาย (ผลผลิตของ โครงการ)	งบประมาณ					ตัวชี้วัด (KPI)	ผลที่คาดว่าจะ ได้รับ	หน่วยงาน รับผิดชอบ หลัก
				๒๕๖๖ (บาท)	๒๕๖๗ (บาท)	๒๕๖๘ (บาท)	๒๕๖๙ (บาท)	๒๕๗๐ (บาท)			
๑	เงินอุดหนุน อาหารกลางวัน โรงเรียน	-เพื่ออุดหนุนเงิน อาหารกลางวัน แก่โรงเรียนสังกัด สพฐ.ในตำบล ทองหลางสำหรับ ชั้น อนุบาล -ป.๖	โรงเรียนสังกัด สพฐ.ในตำบล ทองหลาง จำนวน ๔ แห่ง	๒,๕๖๐,๐๐๐ (อบต.)	๒,๕๖๐,๐๐๐ (อบต.)	๒,๕๖๐,๐๐๐ (อบต.)	๒,๕๖๐,๐๐๐ (อบต.)	๒,๕๖๐,๐๐๐ (อบต.)	เด็กนักเรียนชั้น อนุบาล -ป.๖ ร้อยละ ๑๐๐ ได้รับประทาน อาหารกลางวัน	-เด็กมีน้ำหนัก และส่วนสูงตาม เกณฑ์ -เด็กมีร่างกาย เจริญเติบโตสมวัย ร่างกายแข็งแรง	กอง การศึกษา
๒	อาหารเสริม (นม)	-เพื่อจัดหาอาหาร เสริม(นม) สำหรับ เด็กศูนย์พัฒนาเด็ก เล็กในสังกัด อบต. ทองหลางและเด็ก ชั้นอนุบาล-ป. ๖ โรงเรียน สังกัด สพฐ.ในตำบล ทองหลาง	เด็กเล็ก ศพด. และเด็ก นักเรียนชั้น อนุบาล -ป.๖ ร.ร.ได้ดื่มนม ครบ ๒๖๐ วัน	๑,๕๕๐,๐๐๐ (อบต.)	๑,๕๕๐,๐๐๐ (อบต.)	๑,๕๕๐,๐๐๐ (อบต.)	๑,๕๕๐,๐๐๐ (อบต.)	๑,๕๕๐,๐๐๐ (อบต.)	เด็กนักเรียน ร้อยละ ๑๐๐ ได้รับอาหาร เสริม (นม) ครบถ้วน	-เด็กมีน้ำหนัก และส่วนสูงตาม เกณฑ์ -เด็กมีร่างกาย เจริญเติบโต สมวัยร่างกาย แข็งแรง	กอง การศึกษา
๓	จัดหาเครื่องนอน สำหรับเด็ก	เพื่อจัดหาเครื่อง นอนสำหรับศูนย์ พัฒนาเด็กเล็กใน สังกัด อบต. ทองหลาง	จำนวน ๒๐๐ ชุด	๖๐,๐๐๐ (อบต.)	๖๐,๐๐๐ (อบต.)	๖๐,๐๐๐ (อบต.)	๖๐,๐๐๐ (อบต.)	๖๐,๐๐๐ (อบต.)	เด็กนักเรียน ร้อยละ ๑๐๐ ได้รับเครื่อง นอนครบถ้วน	-มีเครื่องนอน สำหรับเด็กอย่าง เพียงพอ และทำให้ เด็กนอนหลับลึก ยาวนาน มี พัฒนาการสมวัย	กอง การศึกษา

ที่	โครงการ	วัตถุประสงค์	เป้าหมาย (ผลผลิตของ โครงการ)	งบประมาณ					ตัวชี้วัด (KPI)	ผลที่คาดว่าจะ ได้รับ	หน่วยงาน รับผิดชอบ หลัก
				๒๕๖๖ (บาท)	๒๕๖๗ (บาท)	๒๕๖๘ (บาท)	๒๕๖๙ (บาท)	๒๕๗๐ (บาท)			
๔	จัดหาวัสดุเครื่อง แต่งกาย	เพื่อจัดหาวัสดุ เครื่องแต่งกาย สำหรับใช้ใน กิจกรรมของเด็ก ศูนย์พัฒนาเด็ก เล็กในสังกัด อบต.ทองกลาง	วัสดุเครื่องแต่ง กาย เช่น แป้ง เด็ก ผ้ากัน เปื้อน ฯ	๓๐,๐๐๐ (อบต.)	๓๐,๐๐๐ (อบต.)	๓๐,๐๐๐ (อบต.)	๓๐,๐๐๐ (อบต.)	๓๐,๐๐๐ (อบต.)	เด็กนักเรียน ร้อยละ ๑๐๐ ได้รับเครื่อง วัสดุเครื่องแต่ง กายครบถ้วน	การจัดกิจกรรม พัฒนาเด็ก เป็นไปอย่างมี ประสิทธิภาพ และบรรลุ วัตถุประสงค์	กอง การศึกษา
๕	โครงการ สนับสนุน ค่าใช้จ่ายในการ บริหาร สถานศึกษา	เพื่อจัดหาอาหาร กลางวัน, ค่า จัดการเรียนการ สอน, ค่าหนังสือ เรียน, ค่าอุปกรณ์ การเรียน, ค่า เครื่องแบบ นักเรียนและค่า กิจกรรมพัฒนา ผู้เรียน	ศพด.สังกัด อบต. ทองกลาง ๓ แห่ง	๑,๓๐๐,๐๐๐ (อบต.)	๑,๓๐๐,๐๐๐ (อบต.)	๑,๓๐๐,๐๐๐ (อบต.)	๑,๓๐๐,๐๐๐ (อบต.)	๑,๓๐๐,๐๐๐ (อบต.)	เด็กนักเรียน ร้อยละ ๑๐๐ ได้รับการ จัดสรรอย่าง ครบถ้วน	-เด็กเล็กมี พัฒนาการ เหมาะสมตาม วัยและครบ ทุกด้าน -การดำเนิน ของ ศพด.ได้ มาตรฐาน	กองการศึกษา
๖	โครงการน้ำดื่ม เพื่อสุขภาพ	เพื่อจัดหาน้ำดื่ม สำหรับเด็กศพด. สังกัด อบต. ทองกลาง		๑๐,๐๐๐ (อบต.)	๑๐,๐๐๐ (อบต.)	๑๐,๐๐๐ (อบต.)	๑๐,๐๐๐ (อบต.)	๑๐,๐๐๐ (อบต.)	เด็กนักเรียน ร้อยละ ๑๐๐ ได้รับน้ำดื่มที่ สะอาด	- เด็กมีน้ำดื่มที่ สะอาดและ เพียงพอ - เด็กมีสุขภาพ กายและสุขภาพ ใจดี	กองการศึกษา

ที่	โครงการ	วัตถุประสงค์	เป้าหมาย (ผลผลิตของ โครงการ)	งบประมาณ					ตัวชี้วัด (KPI)	ผลที่คาดว่าจะ ได้รับ	หน่วยงาน รับผิดชอบ หลัก
				๒๕๖๖ (บาท)	๒๕๖๗ (บาท)	๒๕๖๘ (บาท)	๒๕๖๙ (บาท)	๒๕๗๐ (บาท)			
๗	โครงการวันเด็ก แห่งชาติ	เพื่อจัดกิจกรรม ให้เด็กได้ แสดงออกอย่าง สร้างสรรค์	เด็กในตำบล ทองหลางร่วม กิจกรรมไม่ น้อยกว่า ๔๐๐ คน	๕๐,๐๐๐ (อบต.)	๕๐,๐๐๐ (อบต.)	๕๐,๐๐๐ (อบต.)	๕๐,๐๐๐ (อบต.)	๕๐,๐๐๐ (อบต.)	เด็กนักเรียน ร้อยละ ๘๐ ได้เข้าร่วม กิจกรรม	-เด็กกล้าคิด กล้าทำ กล้า แสดงออก ในทาง สร้างสรรค์ เป็น คนดีในสังคม	กองการศึกษา
๘	โครงการเรียนรู้ รอบด้าน พัฒนาการสมวัย	-เพื่อส่งเสริมการ จัดกิจกรรม เรียนรู้นอก ห้องเรียนให้กับ เด็กเล็ก	จัดกิจกรรม ๑ ครั้ง/ปี	๒๐,๐๐๐ (อบต.)	๒๐,๐๐๐ (อบต.)	๒๐,๐๐๐ (อบต.)	๒๐,๐๐๐ (อบต.)	๒๐,๐๐๐ (อบต.)	เด็กนักเรียน ร้อยละ ๑๐๐ ได้เข้าร่วม กิจกรรม	-เด็กเล็กได้ เรียนรู้จาก ประสบการณ์ ตรงมีความ กระตือรือร้นใน การเรียนรู้สิ่ง ต่างๆรอบตัว มากยิ่งขึ้น	กองการศึกษา
๙	โครงการแสดงผลงาน วิชาการ ศูนย์พัฒนา เด็กเล็ก	เพื่อจัดกิจกรรม แสดงผลงาน วิชาการของศูนย์ พัฒนาเด็กเล็ก	จัดกิจกรรม ๑ ครั้ง /ปี	๕,๐๐๐ (อบต.)	๕,๐๐๐ (อบต.)	๕,๐๐๐ (อบต.)	๕,๐๐๐ (อบต.)	๕,๐๐๐ (อบต.)	เด็กนักเรียน ร้อยละ ๑๐๐ ได้เข้าร่วม กิจกรรม	-ครูได้พัฒนา ตนเอง แลกเปลี่ยน ประสบการณ์ซึ่ง กันและกัน -ทุกภาคส่วนมี ส่วนร่วมการตัด การศึกษามาก ยิ่งขึ้น	กองการศึกษา

ที่	โครงการ	วัตถุประสงค์	เป้าหมาย (ผลผลิตของ โครงการ)	งบประมาณ					ตัวชี้วัด (KPI)	ผลที่คาดว่าจะได้รับ	หน่วยงาน รับผิดชอบ หลัก
				๒๕๖๖ (บาท)	๒๕๖๗ (บาท)	๒๕๖๘ (บาท)	๒๕๖๙ (บาท)	๒๕๗๐ (บาท)			
๑๐	โครงการชักซ้อม หนีไฟศูนย์พัฒนา เด็กเล็ก	เพื่อจัดกิจกรรม ชักซ้อมการ ดับเพลิง ชักซ้อม หนีไฟให้แก่ศูนย์ พัฒนาเด็กเล็กใน สังกัด อบต. ทองหลาง	จัดกิจกรรม ๑ ครั้ง/ปี	๑๕,๐๐๐ (อบต.)	๑๕,๐๐๐ (อบต.)	๑๕,๐๐๐ (อบต.)	๑๕,๐๐๐ (อบต.)	๑๕,๐๐๐ (อบต.)	เด็กนักเรียน ร้อยละ ๑๐๐ ได้เข้าร่วม กิจกรรม	เด็กเล็กมีการ เตรียมความ พร้อมและ สามารถปฏิบัติ ตัวช่วยเหลือ ตัวเองได้อย่าง ปลอดภัยเมื่อ เกิดเหตุอัคคีภัย	กองการศึกษา
๑๑	โครงการส่งเสริม สุขอนามัยและ เฝ้าระวังโรคภัย ในศูนย์พัฒนา เด็กเล็ก	เพื่อจัดหาสบู่ เหลวสำหรับ กิจกรรมล้างมือ และสุขภัณฑ์ทำ ความสะอาดใน ศูนย์พัฒนาเด็ก เล็ก	จัดกิจกรรม ๑ ครั้ง/ปี	๓๐,๐๐๐ (อบต.)	๓๐,๐๐๐ (อบต.)	๓๐,๐๐๐ (อบต.)	๓๐,๐๐๐ (อบต.)	๓๐,๐๐๐ (อบต.)	เด็กนักเรียน ร้อยละ ๑๐๐ ได้เข้าร่วม กิจกรรม	- เด็กเล็กมี พฤติกรรม การล้างมือที่ถูก สุขลักษณะ - ศพด.สะอาด ปราศจาก โรคติดต่อ	กองการศึกษา
๑๒	โครงการ ศพด. ปลอดภัย ห่วงใย สุขภาพเด็กเล็ก	เพื่อจัดหาตู้ยา เวชภัณฑ์ในการ ปฐมพยาบาล เบื้องต้นและที่กั้น เตียงพยาบาล	จัดกิจกรรม ๑ ครั้ง/ปี	๑๕,๐๐๐ (อบต.)	๑๕,๐๐๐ (อบต.)	๑๕,๐๐๐ (อบต.)	๑๕,๐๐๐ (อบต.)	๑๕,๐๐๐ (อบต.)	เด็กนักเรียน ร้อยละ ๑๐๐ มีความ ปลอดภัย	- ป้องกัน โรคติดต่อ ระหว่างกันได้ - ผู้ป่วยได้รับการ ปฐมพยาบาล เบื้องต้นก่อน การนำส่ง สถานพยาบาล	กองการศึกษา

ที่	โครงการ	วัตถุประสงค์	เป้าหมาย (ผลผลิตของ โครงการ)	งบประมาณ					ตัวชี้วัด (KPI)	ผลที่คาดว่าจะได้รับ	หน่วยงาน รับผิดชอบ หลัก
				๒๕๖๖ (บาท)	๒๕๖๗ (บาท)	๒๕๖๘ (บาท)	๒๕๖๙ (บาท)	๒๕๗๐ (บาท)			
๑๓	โครงการเด็กเล็ก ยิ้มสดใส สุขอนามัยฟันดี	เพื่อจัดกิจกรรม ส่งเสริมและการ ดูแลสุขภาพฟัน ของเด็ก	จัดกิจกรรม ๑ ครั้ง/ปี	๓๐,๐๐๐ (อบต.)	๓๐,๐๐๐ (อบต.)	๓๐,๐๐๐ (อบต.)	๓๐,๐๐๐ (อบต.)	๓๐,๐๐๐ (อบต.)	เด็กนักเรียน ร้อยละ ๑๐๐ มีความรู้เรื่อง การดูแล สุขภาพฟัน	ลดอัตราฟันผุใน เด็ก เด็กมี สุขภาพฟันที่ดี ผู้ปกครองมีส่วน ร่วมในการเฝ้า ระวัง	กองการศึกษา
๑๔	โครงการส่งเสริม การเล่นกีฬาและ ออกกำลังกาย ศพด.	เพื่อจัดกิจกรรม ให้เด็กเล็กได้เล่น กีฬาและออก กำลังกาย	จัดกิจกรรม ๑ ครั้ง/ปี	๒๐,๐๐๐ (อบต.)	๒๐,๐๐๐ (อบต.)	๒๐,๐๐๐ (อบต.)	๒๐,๐๐๐ (อบต.)	๒๐,๐๐๐ (อบต.)	เด็กนักเรียน ร้อยละ ๑๐๐ สุขภาพร่างกาย แข็งแรง	เด็กเล็กมีสุขภาพ ร่างกายแข็งแรง เจริญเติบโต สมวัย	กองการศึกษา
๑๕	โครงการเรียนรู้ ภาษาสู่อาเซียน	- เพื่ออบรมให้ ความรู้แก่เด็ก เยาวชนเกี่ยวกับ ภาษาและสิ่ง ต่างๆ ของ อาเซียน	กิจกรรม ๑ ครั้ง/ปี	๓๐,๐๐๐ (อบต.)	๓๐,๐๐๐ (อบต.)	๓๐,๐๐๐ (อบต.)	๓๐,๐๐๐ (อบต.)	๓๐,๐๐๐ (อบต.)	เด็กนักเรียน ร้อยละ ๑๐๐ สามารถเรียนรู้ เกี่ยวกับภาษา และสิ่งต่าง ๆ ของอาเซียน	ผู้เข้าร่วมอบรม เข้าใจ วัฒนธรรม ประเพณี ตลอดจนเข้าใจ ภาษาอาเซียนใน การสื่อสาร	กองการศึกษา
๑๖	โครงการเด็กเล็ก ขับขีปลอดภัย สร้างวินัยจราจร	เพื่อจัดกิจกรรม ส่งเสริมความ ปลอดภัยและ วินัยจราจรให้กับ เด็กเล็กและ ผู้ปกครองเด็ก	กิจกรรม ๑ ครั้ง/ปี	๒๐,๐๐๐ (อบต.)	๒๐,๐๐๐ (อบต.)	๒๐,๐๐๐ (อบต.)	๒๐,๐๐๐ (อบต.)	๒๐,๐๐๐ (อบต.)	เด็กนักเรียน ร้อยละ ๑๐๐ มีวินัยใน การจราจร	เด็กเล็ก ปลอดภัย เรียนรู้ วินัยและปฏิบัติ ตามวินัยจราจร ได้ถูกต้อง	กองการศึกษา

ที่	โครงการ	วัตถุประสงค์	เป้าหมาย (ผลผลิตของ โครงการ)	งบประมาณ					ตัวชี้วัด (KPI)	ผลที่คาดว่าจะได้รับ	หน่วยงาน รับผิดชอบ หลัก
				๒๕๖๖ (บาท)	๒๕๖๗ (บาท)	๒๕๖๘ (บาท)	๒๕๖๙ (บาท)	๒๕๗๐ (บาท)			
๑๗	โครงการจัดหา เตียงพยาบาล หนุน้อย	เพื่อจัดหาเตียง พยาบาลสำหรับ การปฐมพยาบาล เบื้องต้นและคัด แยกผู้ป่วย/ ผู้บาดเจ็บชาย และหญิง	เตียงพยาบาล สำหรับเด็ก ๘ ตัว	๓๐,๐๐๐ (อบต.)					เด็กนักเรียน ร้อยละ ๑๐๐ มี เตียงพยาบาล อย่างเพียงพอ	การปฐม พยาบาลได้ ทันทั่วทั้งที่และลด การแพร่เชื้อโรค ของเด็กป่วยจาก เด็กปกติได้	กองการศึกษา
๑๘	โครงการเพิ่ม ประสิทธิภาพการ ปฏิบัติงานครูและ บุคลากรทางการ ศึกษา	- จัดส่งบุคลากร ทางการศึกษาเข้า ร่วมการอบรม สัมมนา ศึกษาดู งานและการ ประชุมต่างๆ ที่ เกี่ยวข้องในการ ปฏิบัติงาน	ครูและบุคลากร ทางการศึกษา เข้ารับการ อบรม สัมมนา/ ประชุม/ศึกษา ดูงาน ไม่น้อย กว่า ๒๐ ชม./ คน/ปี	๗๐,๐๐๐ (อบต.)	๗๐,๐๐๐ (อบต.)	๗๐,๐๐๐ (อบต.)	๗๐,๐๐๐ (อบต.)	๗๐,๐๐๐ (อบต.)	ครูและบุคลากร ทางการศึกษา ร้อยละ ๗๐ ได้รับการอบรม เพิ่ม ประสิทธิภาพ การปฏิบัติงาน	- ครูและ บุคลากร ทางการศึกษาได้ พัฒนาตนเอง พัฒนางานได้ อย่างมี ประสิทธิภาพ	กองการศึกษา
๑๙	โครงการเพิ่ม ประสิทธิภาพการ ดำเนินงานศูนย์ พัฒนาเด็กเล็ก สังกัด อบต. ทองหลาง	- เพื่อส่งเสริมให้ครู บุคลากรทางการ ศึกษา คณะกรรมการ บริหาร ศพด. ตลอดจนผู้ที่ เกี่ยวข้องได้พัฒนา ตนเองและศพด. ให้มีคุณภาพ	-กิจกรรม ๑ ครั้ง/ปี	๕๐,๐๐๐ (อบต.)	๕๐,๐๐๐ (อบต.)	๕๐,๐๐๐ (อบต.)	๕๐,๐๐๐ (อบต.)	๕๐,๐๐๐ (อบต.)	ครูและบุคลากร ทางการศึกษา ร้อยละ ๘๐ มี ประสิทธิภาพ การปฏิบัติงาน	ศพด.มีคุณภาพ และได้มาตรฐาน	กองการศึกษา

ที่	โครงการ	วัตถุประสงค์	เป้าหมาย (ผลผลิตของ โครงการ)	งบประมาณ					ตัวชี้วัด (KPI)	ผลที่คาดว่าจะ ได้รับ	หน่วยงาน รับผิดชอบ หลัก
				๒๕๖๖ (บาท)	๒๕๖๗ (บาท)	๒๕๖๘ (บาท)	๒๕๖๙ (บาท)	๒๕๗๐ (บาท)			
๒๐	โครงการเพิ่ม ประสิทธิภาพการ ปฏิบัติงานด้าน คอมพิวเตอร์และ งานสารบรรณ	-เพื่อให้ครูและ บุคลากรทางการ ศึกษามีความรู้ และทักษะการใช้ คอมพิวเตอร์และ งานสารบรรณ	-กิจกรรม ๑ ครั้ง/ปี	๑๐,๐๐๐ (อบต.)	๑๐,๐๐๐ (อบต.)	๑๐,๐๐๐ (อบต.)	๑๐,๐๐๐ (อบต.)	๑๐,๐๐๐ (อบต.)	ครูและบุคลากร ทางการศึกษา ร้อยละ ๘๐ มี ทักษะการใช้ คอมพิวเตอร์ และงานสาร บรรณ	การปฏิบัติงานมี ประสิทธิภาพ มากยิ่งขึ้น	กองการศึกษา
๒๑	โครงการท้องถิ่น รักการอ่าน	เพื่อจัดหาวัสดุ- อุปกรณ์และ พร้อมหนังสือ สำหรับส่งเสริม การอ่าน	ที่อ่านหนังสือ ๔ แห่ง		๕๐,๐๐๐ (อบต.)	๕๐,๐๐๐ (อบต.)	๕๐,๐๐๐ (อบต.)	๕๐,๐๐๐ (อบต.)	จำนวน ๔ แห่ง	-เด็ก เยาวชน และประชาชน รับรู้ข่าวสาร ก้าวหน้าโลกและ รักการอ่านมาก ขึ้น	สำนักงาน ปลัด กองการศึกษา
๒๒	โครงการศูนย์ การเรียนรู้ชุมชน	เพื่อก่อสร้าง/ ปรับปรุงศูนย์การ เรียนรู้ชุมชน พร้อมจัดหาสื่อ สิ่งพิมพ์และวัสดุ อุปกรณ์ที่ เกี่ยวข้อง	ศูนย์การ เรียนรู้ตำบล ทองหลาง จำนวน ๑ แห่ง			๗๐,๐๐๐ (อบต.)			จำนวน ๑ แห่ง	เป็นศูนย์การ เรียนรู้สำหรับ เด็ก เยาวชน และประชาชน ในพื้นที่ในการ สืบค้นข้อมูล การศึกษาหา ความรู้ต่างๆ เพื่อการพัฒนา ตนเอง ชุมชนให้ เข้มแข็ง	สำนักงาน ปลัด กองการศึกษา

ที่	โครงการ	วัตถุประสงค์	เป้าหมาย (ผลผลิตของ โครงการ)	งบประมาณ					ตัวชี้วัด (KPI)	ผลที่คาดว่าจะได้รับ	หน่วยงาน รับผิดชอบ หลัก
				๒๕๖๖ (บาท)	๒๕๖๗ (บาท)	๒๕๖๘ (บาท)	๒๕๖๙ (บาท)	๒๕๗๐ (บาท)			
๒๓	โครงการเรียนรู้ ก้าวไกลไปกับ Internet	-เพื่อจัดหาเครื่อง คอมพิวเตอร์ สำหรับการ ให้บริการ อินเทอร์เน็ตตำบล (ฟรี) แก่ประชาชน	คอมพิวเตอร์ ๒ ชุด	๗๐,๐๐๐ (อบต.)	๗๐,๐๐๐ (อบต.)	๗๐,๐๐๐ (อบต.)	๗๐,๐๐๐ (อบต.)	๗๐,๐๐๐ (อบต.)	จำนวน ๒ ชุด	-ประชาชนใช้ใ นการศึกษาหา ความรู้ เกิด การศึกษาตาม อัยาศัยอย่าง ต่อเนื่อง	กองการศึกษา
๒๔	โครงการสนาม เด็กเล่นสร้าง ปัญญา	เพื่อก่อสร้าง สนามเด็กเล่น สำหรับส่งเสริม พัฒนาการเด็ก ปฐมวัย	ศพด. ๑ แห่ง			๑๒๐,๐๐๐ (อบต.)		๑๒๐,๐๐๐ (อบต.)	จำนวน ๑ แห่ง	เด็กเรียนรู้้อย่าง มีความสุขและมี พัฒนาการสมวัย	กองช่าง กองการศึกษา
๒๕	โครงการจัดซื้อ เครื่องเล่นชุดสวน สนุกธรรมชาติ	เพื่อจัดหาเครื่อง เล่นสนามสำหรับ ศพด.	ศพด. ๒ แห่ง			๑๗๐,๐๐๐ (อบต.)		๑๗๐,๐๐๐ (อบต.)	จำนวน ๒ ชุด	มีเครื่องเล่นที่ หลากหลาย เพียงพอ และ เด็กเรียนรู้้อย่าง มีความสุขและมี พัฒนาการสมวัย	กองการศึกษา
๒๖	โครงการอบรมให้ ความรู้แก่ ผู้ปกครอง ครูและ ผู้ประกอบการ ในการส่งเสริม พัฒนาการของเด็ก ให้เหมาะสมตามวัย	- เพื่ออบรมให้ ความรู้ แก่ ผู้ปกครอง ครู และผู้ประกอบ อาหาร ศพด. สังกัด อบต. ทองหลาง	จัดกิจกรรม ปีละ ๑ ครั้ง	๕๐,๐๐๐ (อบต.)	๕๐,๐๐๐ (อบต.)	๕๐,๐๐๐ (อบต.)	๕๐,๐๐๐ (อบต.)	๕๐,๐๐๐ (อบต.)	ผู้เข้าร่วม กิจกรรมร้อย ละ ๘๐ ได้รับ ความรู้ เพิ่มเติม	-เด็กมีพัฒนาการ เหมาะสมตามวัย -เกิดการมีส่วน ร่วมในการ พัฒนาการศึกษา มากยิ่งขึ้น	กองการศึกษา ศพด.ทุกแห่ง ในตำบล ทองหลาง

ที่	โครงการ	วัตถุประสงค์	เป้าหมาย (ผลผลิตของ โครงการ)	งบประมาณ					ตัวชี้วัด (KPI)	ผลที่คาดว่าจะ ได้รับ	หน่วยงาน รับผิดชอบ หลัก
				๒๕๖๖ (บาท)	๒๕๖๗ (บาท)	๒๕๖๘ (บาท)	๒๕๖๙ (บาท)	๒๕๗๐ (บาท)			
๒๗	โครงการประชุม ผู้ปกครองเด็ก ศูนย์พัฒนาเด็ก เล็กสังกัด อบต. ทองหลาง	เพื่อประชุมและ ชี้แจงให้ ผู้ปกครอง เกี่ยวกับข้อปฏิบัติ และการ ดำเนินงานของ ศพด.	จัดกิจกรรม ปีละ ๑ ครั้ง	๑,๕๐๐ (อบต.)	๑,๕๐๐ (อบต.)	๑,๕๐๐ (อบต.)	๑,๕๐๐ (อบต.)	๑,๕๐๐ (อบต.)	ผู้เข้าร่วม กิจกรรมร้อยละ ๘๐ ได้รับ ความรู้ เพิ่มเติม	ผู้ปกครอง รับทราบและให้ ความร่วมมือใน การส่งเสริม พัฒนาของเด็ก มากยิ่งขึ้น	กองการศึกษา ศพด.ทุกแห่ง ในตำบล ทองหลาง
๒๘	โครงการเยี่ยม บ้านเด็กเล็ก ศพด.	เพื่อออกเยี่ยม บ้านเด็กพร้อม เก็บข้อมูลพื้นฐาน ของเด็ก ประกอบการจัด กิจกรรมส่งเสริม พัฒนาเด็ก	- เยี่ยมบ้าน เด็กทุกคนปีละ ๑ ครั้ง	๑,๕๐๐ (อบต.)	๑,๕๐๐ (อบต.)	๑,๕๐๐ (อบต.)	๑,๕๐๐ (อบต.)	๑,๕๐๐ (อบต.)	เด็กนักเรียน ร้อยละ ๑๐๐ ได้รับการเยี่ยม บ้าน	- สามารถแก้ไข อย่างทันที่วงที่ (กรณีเด็กมี ปัญหา) - มีปฏิสัมพันธ์ ที่ดีระหว่างครู ผู้ปกครอง	กองการศึกษา
๒๙	โครงการส่งเสริม ความปลอดภัยใน ศูนย์พัฒนาเด็ก เล็ก	เพื่อจัดกิจกรรม ส่งเสริมความ ปลอดภัยของ ศูนย์พัฒนาเด็ก เล็ก สังกัด อบต. ทองหลาง	๒ กิจกรรม/ปี	๓๐,๐๐๐ (อบต.)	๓๐,๐๐๐ (อบต.)	๓๐,๐๐๐ (อบต.)	๓๐,๐๐๐ (อบต.)	๓๐,๐๐๐ (อบต.)	เด็กในศูนย์ พัฒนาเด็กเล็ก อบต. ทองหลาง มี ความ ปลอดภัย ๑๐๐%	เกิดความ ปลอดภัยในศูนย์ พัฒนาเด็กเล็ก สังกัด อบต. ทองหลาง	กอง การศึกษา

ที่	โครงการ	วัตถุประสงค์	เป้าหมาย (ผลผลิตของ โครงการ)	งบประมาณ					ตัวชี้วัด (KPI)	ผลที่คาดว่าจะได้รับ	หน่วยงาน รับผิดชอบ หลัก
				๒๕๖๖ (บาท)	๒๕๖๗ (บาท)	๒๕๖๘ (บาท)	๒๕๖๙ (บาท)	๒๕๗๐ (บาท)			
๓๐	โครงการจัดตั้ง โรงเรียนอนุบาล อบต.ทองกลาง	เพื่อส่งเสริมการ จัดการศึกษา ปฐมวัยและขยาย ชั้นเรียนในระดับ อนุบาล	โรงเรียน อนุบาล ๑ แห่ง		๔,๐๐๐,๐๐๐ (อบต.)				มีโรงเรียน อนุบาล ๑ แห่ง	ได้ส่งเสริมการ จัดการศึกษา ปฐมวัยและ ขยายชั้นเรียนใน ระดับอนุบาล	กอง การศึกษา
รวม	จำนวน ๓๐ โครงการ			๖,๐๕๘,๐๐๐	๑๐,๐๗๘,๐๐๐	๖,๔๓๘,๐๐๐	๘,๐๗๘,๐๐๐	๖,๓๖๘,๐๐๐			

ก. ยุทธศาสตร์จังหวัดที่ ๔ เสริมสร้างความมั่นคงในการพัฒนาคน และชุมชนอย่างมีคุณภาพตามหลักปรัชญาเศรษฐกิจพอเพียง

ข. ยุทธศาสตร์การพัฒนาขององค์กรปกครองส่วนท้องถิ่นในเขตจังหวัดนครราชสีมา

๒. ยุทธศาสตร์การพัฒนาคุณภาพชีวิต

๒.๓ แผนงานการศาสนา วัฒนธรรมและนันทนาการ

ที่	โครงการ	วัตถุประสงค์	เป้าหมาย (ผลผลิตของ โครงการ)	งบประมาณ					ตัวชี้วัด (KPI)	ผลที่คาดว่าจะได้รับ	หน่วยงาน รับผิดชอบ หลัก
				๒๕๖๖ (บาท)	๒๕๖๗ (บาท)	๒๕๖๘ (บาท)	๒๕๖๙ (บาท)	๒๕๗๐ (บาท)			
๑	โครงการ ประเพณี ลอยกระทง	เพื่อส่งเสริม สนับสนุนการจัด กิจกรรมงาน ประเพณีลอย กระทง	จัดกิจกรรม ๑ ครั้ง/ปี	๕๐,๐๐๐ (อบต.)	๕๐,๐๐๐ (อบต.)	๕๐,๐๐๐ (อบต.)	๕๐,๐๐๐ (อบต.)	๕๐,๐๐๐ (อบต.)	ผู้เข้าร่วม กิจกรรม ร้อย ละ ๘๐ มี ความพึงพอใจ	-เด็ก เยาวชนและ ประชาชน มีส่วน ร่วมในการ อนุรักษ์ สืบสาน และรู้คุณค่า ประเพณีลอย กระทง	กอง การศึกษา

ที่	โครงการ	วัตถุประสงค์	เป้าหมาย (ผลผลิตของ โครงการ)	งบประมาณ					ตัวชี้วัด (KPI)	ผลที่คาดว่าจะ ได้รับ	หน่วยงาน รับผิดชอบ หลัก
				๒๕๖๖ (บาท)	๒๕๖๗ (บาท)	๒๕๖๘ (บาท)	๒๕๖๙ (บาท)	๒๕๗๐ (บาท)			
๒	โครงการ บวงสรวง ท้าวสุรนารี (ย่าโม)	เพื่อส่งเสริม สนับสนุนการจัด กิจกรรม บวงสรวงท้าว สุรนารี	จัดกิจกรรม ๑ ครั้ง/ปี	๕๐,๐๐๐ (อบต.)	๕๐,๐๐๐ (อบต.)	๕๐,๐๐๐ (อบต.)	๕๐,๐๐๐ (อบต.)	๕๐,๐๐๐ (อบต.)	ผู้เข้าร่วม กิจกรรม ร้อย ละ ๘๐ มี ความพึงพอใจ	-คนในชุมชนได้ รับรู้ถึงประวัติ และรำลึกถึงคุณ งาม ความดีของ ท้าวท้าวสุรนารี -ประเพณีติด ตามแบบอย่าง ที่ดี มีความ เสียสละ ต่อส่วนรวม	กอง การศึกษา
๓	โครงการประเพณี แห่เทียนพรรษา	เพื่อส่งเสริม สนับสนุนการจัด งานประเพณีแห่ เทียนพรรษา	จัดกิจกรรม ๑ ครั้ง/ปี	๕๐,๐๐๐ (อบต.)	๕๐,๐๐๐ (อบต.)	๕๐,๐๐๐ (อบต.)	๕๐,๐๐๐ (อบต.)	๕๐,๐๐๐ (อบต.)	ผู้เข้าร่วม กิจกรรม ร้อย ละ ๘๐ มี ความพึงพอใจ	เด็ก เยาวชน และประชาชน มีส่วนร่วมในการ อนุรักษ์ สืบสาน ประเพณีแห่ เทียนพรรษา	กอง การศึกษา
๔	โครงการส่งเสริม ภูมิปัญญาท้องถิ่น	เพื่อจัดกิจกรรม ส่งเสริมภูมิ ปัญญาท้องถิ่น/ ของดีที่มีใน ท้องถิ่น	จัดกิจกรรม ๑ ครั้ง/ปี	๕,๐๐๐ (อบต.)	๕,๐๐๐ (อบต.)	๕,๐๐๐ (อบต.)	๕,๐๐๐ (อบต.)	๕,๐๐๐ (อบต.)	ผู้เข้าร่วม กิจกรรม ร้อย ละ ๘๐ มี ความพึงพอใจ	ชุมชนมีความ เข้มแข็งและภูมิ ปัญญาท้องถิ่น เป็นที่รู้จักอย่าง แพร่หลาย	กอง การศึกษา

ที่	โครงการ	วัตถุประสงค์	เป้าหมาย (ผลผลิตของ โครงการ)	งบประมาณ					ตัวชี้วัด (KPI)	ผลที่คาดว่าจะ ได้รับ	หน่วยงาน รับผิดชอบ หลัก
				๒๕๖๖ (บาท)	๒๕๖๗ (บาท)	๒๕๖๘ (บาท)	๒๕๖๙ (บาท)	๒๕๗๐ (บาท)			
๕	โครงการอบรม คุณธรรม จริยธรรม	เพื่ออบรมให้แก่ เด็ก เยาวชนและ ประชาชนมี คุณธรรม จริยธรรม ปลูก จิตสำนึกที่ดีงาม	จัดกิจกรรม ๑ ครั้ง/ปี	๕๐,๐๐๐ (อบต.)	๕๐,๐๐๐ (อบต.)	๕๐,๐๐๐ (อบต.)	๕๐,๐๐๐ (อบต.)	๕๐,๐๐๐ (อบต.)	ผู้เข้าร่วม กิจกรรม ร้อย ละ ๘๐ มี ความพึงพอใจ	เด็ก เยาวชน และประชาชน ปฏิบัติตนอยู่ใน ศีลในธรรม นำ หลักธรรมในการ ดำเนินชีวิตได้ อย่างมีความสุข	กอง การศึกษา
๖	โครงการส่งเสริม วัฒนธรรม ประเพณีท้องถิ่น	เพื่อส่งเสริม สนับสนุน กิจกรรม วัฒนธรรมและ ประเพณีที่ดีงาม ในท้องถิ่น	จัดกิจกรรม ๑ ครั้ง/ปี	๑๐,๐๐๐ (อบต.)	๑๐,๐๐๐ (อบต.)	๑๐,๐๐๐ (อบต.)	๑๐,๐๐๐ (อบต.)	๑๐,๐๐๐ (อบต.)	ผู้เข้าร่วม กิจกรรม ร้อย ละ ๘๐ มี ความพึงพอใจ	-เด็ก เยาวชน และประชาชน มีส่วนร่วมในการ อนุรักษ์ สืบสาน ประเพณีที่ดีงาม ในท้องถิ่น	กอง การศึกษา
๗	โครงการส่งเสริม วันสำคัญทาง พระพุทธศาสนา	เพื่อส่งเสริม สนับสนุนการจัด กิจกรรมวันสำคัญ ทางพระพุทธ ศาสนา	จัดกิจกรรม ๓ ครั้ง/ปี	๑๐,๐๐๐ (อบต.)	๑๐,๐๐๐ (อบต.)	๑๐,๐๐๐ (อบต.)	๑๐,๐๐๐ (อบต.)	๑๐,๐๐๐ (อบต.)	ผู้เข้าร่วม กิจกรรม ร้อย ละ ๘๐ มี ความพึงพอใจ	-ประชาชนใกล้ชิด พระพุทธศาสนา และนำหลักธรรม คำสอนมาใช้ในการ ดำรงชีวิต อย่างมีความสุข	กอง การศึกษา
๘	โครงการเพิ่ม ประสิทธิภาพการ ดำเนินงานของ สภาวัฒนธรรม ตำบลทองหลาง	เพื่ออบรมให้ ความรู้และศึกษา ดูงานของสภา วัฒนธรรมตำบล ทองหลาง	กิจกรรม ๑ ครั้ง/ปี	๕๐,๐๐๐ (อบต.)	๕๐,๐๐๐ (อบต.)	๕๐,๐๐๐ (อบต.)	๕๐,๐๐๐ (อบต.)	๕๐,๐๐๐ (อบต.)	ผู้เข้าร่วม กิจกรรม ร้อย ละ ๘๐ มี ความพึงพอใจ	-การดำเนินงาน สภาวัฒนธรรม ตำบลทองหลางมี ความต่อเนื่องและ มีประสิทธิภาพมาก ยิ่งขึ้น	กอง การศึกษา

ที่	โครงการ	วัตถุประสงค์	เป้าหมาย (ผลผลิตของ โครงการ)	งบประมาณ					ตัวชี้วัด (KPI)	ผลที่คาดว่าจะ ได้รับ	หน่วยงาน รับผิดชอบ หลัก
				๒๕๖๖ (บาท)	๒๕๖๗ (บาท)	๒๕๖๘ (บาท)	๒๕๖๙ (บาท)	๒๕๗๐ (บาท)			
๙	โครงการจัดทำ ฐานข้อมูล วัฒนธรรม ประเพณีและภูมิ ปัญญาตำบล ทองหลาง	เพื่อจัดทำ และ ปรับปรุงฐานข้อมูล ด้านวัฒนธรรม ประเพณีและภูมิ ปัญญาในตำบล ทองหลาง	กิจกรรม ๑ ครั้ง/ปี	๕,๐๐๐ (อบต.)	๕,๐๐๐ (อบต.)	๕,๐๐๐ (อบต.)	๕,๐๐๐ (อบต.)	๕,๐๐๐ (อบต.)	จำนวน ๑ โครงการ	-เป็นที่ศึกษา ค้นคว้าและส่งเสริม ให้วัฒนธรรม ประเพณีเป็นที่รู้จัก อย่างแพร่หลาย	กอง การศึกษา
๑๐	โครงการแข่งขัน กีฬาต้านยาเสพติด”ทองหลาง เกมส์”	เพื่อส่งเสริม สนับสนุนและ สร้างนิสัยให้เด็ก เยาวชนและ ประชาชนออก กำลังกายโดยการ เล่นกีฬา	กิจกรรม ๑ ครั้ง/ปี	๑๕๐,๐๐๐ (อบต.)	๑๕๐,๐๐๐ (อบต.)	๑๕๐,๐๐๐ (อบต.)	๑๕๐,๐๐๐ (อบต.)	๑๕๐,๐๐๐ (อบต.)	เด็ก เยาวชน และประชาชน ร้อยละ ๘๐ เข้าร่วม กิจกรรม	- เด็ก เยาวชนและ ประชาชน มี สุขภาพร่างกาย แข็งแรง - ใช้เวลาว่างให้เกิด ประโยชน์ห่างไกล ยาเสพติด ชุมชนมี ความเข้มแข็ง	กอง การศึกษา
๑๑	โครงการจัดส่ง นักกีฬาเข้าร่วม การแข่งขันกีฬา ในระดับต่างๆ	เพื่อจัดส่งนักกีฬา เข้าร่วมการ แข่งขันกีฬาใน ระดับต่างๆ	จัดส่งนักกีฬา ร่วมแข่งขัน ๑ รายการ/ปี	๓๐,๐๐๐ (อบต.)	๓๐,๐๐๐ (อบต.)	๓๐,๐๐๐ (อบต.)	๓๐,๐๐๐ (อบต.)	๓๐,๐๐๐ (อบต.)	นักกีฬา ร้อยละ ๘๐ มี ความพึงพอใจ	-เด็ก เยาวชนใช้ เวลาว่างให้เกิด ประโยชน์ ห่างไกลยาเสพติด - นักกีฬาได้ พัฒนาทักษะ การ เล่นกีฬาอย่าง ต่อเนื่อง และ พัฒนาฝีมือเข้าสู่ ในระดับต่างๆ ที่ สูงขึ้น	กอง การศึกษา

ที่	โครงการ	วัตถุประสงค์	เป้าหมาย (ผลผลิตของ โครงการ)	งบประมาณ					ตัวชี้วัด (KPI)	ผลที่คาดว่าจะ ได้รับ	หน่วยงาน รับผิดชอบ หลัก
				๒๕๖๖ (บาท)	๒๕๖๗ (บาท)	๒๕๖๘ (บาท)	๒๕๖๙ (บาท)	๒๕๗๐ (บาท)			
๑๒	โครงการส่งเสริม และฝึกทักษะการ เล่นกีฬา	เพื่อฝึกอบรมให้ เด็กและเยาวชนมี ทักษะการเล่นที่ กีฬาถูกต้อง	กิจกรรม ๑ ครั้ง/ปี	๕๐,๐๐๐ (อบต.)	๕๐,๐๐๐ (อบต.)	๕๐,๐๐๐ (อบต.)	๕๐,๐๐๐ (อบต.)	๕๐,๐๐๐ (อบต.)	เด็กและ เยาวชนร้อยละ ๘๐ มี ทักษะการเล่น กีฬาที่ถูกต้อง	-เด็กและ เยาวชนได้ พัฒนาฝีมือและ มีทักษะการเล่น สูกีฬาอาชีพ	กอง การศึกษา
๑๓	โครงการจัดซื้อ วัสดุ-อุปกรณ์กีฬา หมู่บ้าน	เพื่อจัดหาวัสดุ อุปกรณ์กีฬาใน การเล่นกีฬา ประเภทต่างๆ สำหรับแต่ละ หมู่บ้านและลาน กีฬากลาง	จัดหาอุปกรณ์ กีฬาปีละ ๑ ครั้ง	๑๕๐,๐๐๐ (อบต.)	๑๕๐,๐๐๐ (อบต.)	๑๕๐,๐๐๐ (อบต.)	๑๕๐,๐๐๐ (อบต.)	๑๕๐,๐๐๐ (อบต.)	จำนวน ๑๐ หมู่บ้าน	เด็ก เยาวชน และประชาชน ออกกำลังกาย มากขึ้นและมี สุขภาพร่างกาย แข็งแรง	กอง การศึกษา
รวม	จำนวน ๑๓ โครงการ			๖๖๐,๐๐๐	๖๖๐,๐๐๐	๖๖๐,๐๐๐	๖๖๐,๐๐๐	๖๖๐,๐๐๐			

ก. ยุทธศาสตร์จังหวัดที่ ๔ เสริมสร้างความมั่นคงในการพัฒนาคน และชุมชนอย่างมีคุณภาพตามหลักปรัชญาเศรษฐกิจพอเพียง

ข. ยุทธศาสตร์การพัฒนาขององค์กรปกครองส่วนท้องถิ่นในเขตจังหวัดนครราชสีมา

๒. ยุทธศาสตร์การพัฒนาคุณภาพชีวิต

๒.๔ แผนงานอุตสาหกรรมและการโยธา

ที่	โครงการ	วัตถุประสงค์	เป้าหมาย (ผลผลิตของ โครงการ)	งบประมาณ					ตัวชี้วัด (KPI)	ผลที่คาดว่าจะได้รับ	หน่วยงาน รับผิดชอบ หลัก
				๒๕๖๖ (บาท)	๒๕๖๗ (บาท)	๒๕๖๘ (บาท)	๒๕๖๙ (บาท)	๒๕๗๐ (บาท)			
๑	โครงการก่อสร้าง ห้องพยาบาล ศพด.บ้านตุม	เพื่อก่อสร้างห้อง พยาบาลสำหรับ ศพด.ให้เป็น สัดส่วนและมี ความปลอดภัย	ห้องพยาบาล ๑ ห้อง	๑๐๐,๐๐๐ (อบต.)					จำนวน ๑ ห้อง	ศพด.สามารถ คัดแยกกรณี เด็กเล็ก เจ็บป่วย, การ ปฐมพยาบาล เบื้องต้นและลด การแพร่ระบาดของ โรคได้	กองช่าง
๒	โครงการก่อสร้าง ห้องดนตรี ศพด. บ้านตุม	เพื่อก่อสร้างห้อง ดนตรีสำหรับ กิจกรรม เคลื่อนไหวและ ดนตรี	ห้องดนตรี ๑ ห้อง		๑๐๐,๐๐๐ (อบต.)				จำนวน ๑ ห้อง	เด็กเล็กมี พัฒนาการ ทางด้าน อารมณ์-จิตใจ เหมาะสม ตามวัย	กองช่าง

ที่	โครงการ	วัตถุประสงค์	เป้าหมาย (ผลผลิตของ โครงการ)	งบประมาณ					ตัวชี้วัด (KPI)	ผลที่คาดว่าจะ ได้รับ	หน่วยงาน รับผิดชอบ หลัก
				๒๕๖๖ (บาท)	๒๕๖๗ (บาท)	๒๕๖๘ (บาท)	๒๕๖๙ (บาท)	๒๕๗๐ (บาท)			
๓	โครงการก่อสร้าง อาคาร อเนกประสงค์ ศพด.บ้านตุม	เพื่อก่อสร้าง อาคาร อเนกประสงค์ สำหรับการ ดำเนินงานและ เป็นที่ตั้งเครื่อง เล่นสนามของ ศพด.บ้านตุม	อาคาร อเนกประสงค์ ๑ หลัง			๖๕๐,๐๐๐ (อบต.)			จำนวน ๑ หลัง	กิจกรรมนอก ห้องเรียนของ เด็กเล็กมี ประสิทธิภาพ มากยิ่งขึ้น ยืดอายุการใช้ งานเครื่องเล่น สนามให้ ยาวนานยิ่งขึ้น	กองช่าง
๔	โครงการก่อสร้าง ทางเดินและ หลังคาจากโรง อาหารไปยัง อาคารเรียน ศพด.บ้านตุม	เพื่อก่อสร้าง ทางเดินและ หลังคาจากโรง อาหารไปยัง อาคารเรียน ศพด.ทั้ง ๒ หลัง	ก่อสร้าง จำนวน ๑ แห่ง			๒๐๐,๐๐๐ (อบต.)			จำนวน ๑ แห่ง	อำนวยความสะดวก ในการทำกิจกรรม ต่างๆ และเด็ก เล็กได้รับความ ปลอดภัย	กองช่าง
๕	โครงการ ปรับปรุง/ ซ่อมแซมฝ้า เพดานและ หลังคาเรียน ศพด.บ้านตุม	เพื่อปรับปรุง ซ่อมแซมฝ้า เพดาน และ หลังคาเรียนของ ศพด.บ้านตุมให้ มั่นคงปลอดภัย	อาคารเรียน ๒ หลัง	๒๐๐,๐๐๐ (อบต.)					จำนวน ๒ หลัง	ศพด.น่าอยู่ มั่นคง ปลอดภัย และ เอื้อต่อการ เรียนรู้ของเด็ก มากยิ่งขึ้น	กองช่าง

ที่	โครงการ	วัตถุประสงค์	เป้าหมาย (ผลผลิตของ โครงการ)	งบประมาณ					ตัวชี้วัด (KPI)	ผลที่คาดว่าจะได้รับ	หน่วยงาน รับผิดชอบ หลัก
				๒๕๖๖ (บาท)	๒๕๖๗ (บาท)	๒๕๖๘ (บาท)	๒๕๖๙ (บาท)	๒๕๗๐ (บาท)			
๖	โครงการปรับปรุง ประตูทางเข้า- ออก ศพด.บ้าน ตุม	เพื่อปรับปรุง ประตูทางเข้า- ออก ศพด.ให้ได้ มาตรฐาน	ประตูทางเข้า- ออกเพิ่ม ๑ แห่ง		๗๐,๐๐๐ (อบต.)				จำนวน ๑ แห่ง	เด็กเล็ก ปลอดภัย ศพด. มีประตูทางเข้า- ออกเป็นสัดส่วน ตามมาตรฐาน	กองช่าง
๗	โครงการปรับปรุง ภูมิทัศน์ ศพด. บ้านตุม	เพื่อจัดภูมิทัศน์ บริเวณภายใน- ภายนอกและ ด้านหน้า ศพด. ให้เป็นระเบียบ น่าอยู่ปลอดภัย	๑ กิจกรรม/ปี				๕๐,๐๐๐ (อบต.)		จำนวน ๑ แห่ง	ศพด.น่าอยู่ ปลอดภัย และ เอื้อต่อการ เรียนรู้ของเด็ก	กองช่าง
๘	โครงการติดตั้งกัน สาดที่ล้างหน้า แปรงฟัน ศพด.	เพื่อจัดหาพร้อม ติดตั้งกันสาด บริเวณที่ล้างหน้า แปรงฟันด้าน นอกอาคารเรียน	จัดหาและ ติดตั้ง จำนวน ๑ จุด	๑๐๐,๐๐๐ (อบต.)					จำนวน ๑ จุด	เด็กเล็กมีความ ปลอดภัยใน ระหว่างที่ทำ กิจกรรมล้าง หน้าแปรงฟัน ไม่ตากแดด/ เปียกฝน	กองช่าง

ที่	โครงการ	วัตถุประสงค์	เป้าหมาย (ผลผลิตของ โครงการ)	งบประมาณ					ตัวชี้วัด (KPI)	ผลที่คาดว่าจะ ได้รับ	หน่วยงาน รับผิดชอบ หลัก
				๒๕๖๖ (บาท)	๒๕๖๗ (บาท)	๒๕๖๘ (บาท)	๒๕๖๙ (บาท)	๒๕๗๐ (บาท)			
๙	โครงการติดตั้งเครื่องปรับอากาศอาคารเรียน ศพด.บ้านตุม	เพื่อจัดหาพร้อมติดตั้งเครื่องปรับอากาศห้องเรียน ศพด.บ้านตุม	จำนวน ๖ ตัว		๑๕๐,๐๐๐ (อบต.)				จำนวน ๖ ตัว	-บรรยากาศในห้องเรียนเอื้อต่อการเรียนรู้มากยิ่งขึ้น -เด็กหลับสบายยาวนานกว่าเดิม พัฒนาการดีขึ้น	กองช่าง
๑๐	โครงการติดตั้งผ้าม่านอาคารเรียน ศพด.บ้านตุม	เพื่อจัดหาและติดตั้งผ้าม่านอาคารเรียนศพด.บ้านตุม	อาคารเรียน ๒ หลัง		๑๒๐,๐๐๐ (อบต.)				จำนวน ๒ หลัง	ป้องกันแสงแดด ความร้อนจากแดดและบรรยากาศในห้องเรียนเอื้อต่อการเรียนรู้มากยิ่งขึ้น	กองการศึกษา
๑๑	โครงการปรับปรุงต่อเติมอาคารอเนกประสงค์ ศพด.บ้านหนองบัวตะแบง	เพื่อก่อสร้างห้องน้ำสำหรับเด็ก ผู้ปกครอง ตลอดจนบุคคลที่มาเยี่ยมเยียน ศพด.บ้านตุม	ขนาดกว้าง ๔.๕ เมตร ยาว ๒๓ เมตร				๕๐๐,๐๐๐ (อบต.)		ปรับปรุงอาคารจำนวน ๑ หลัง	การจัดกิจกรรมของศพด.มีประสิทธิภาพมากยิ่งขึ้น	กองช่าง

ที่	โครงการ	วัตถุประสงค์	เป้าหมาย (ผลผลิตของ โครงการ)	งบประมาณ					ตัวชี้วัด (KPI)	ผลที่คาดว่าจะ ได้รับ	หน่วยงาน รับผิดชอบ หลัก
				๒๕๖๖ (บาท)	๒๕๖๗ (บาท)	๒๕๖๘ (บาท)	๒๕๖๙ (บาท)	๒๕๗๐ (บาท)			
๑๒	โครงการปรับปรุง ภูมิทัศน์ ศพด. บ้านหนองบัว ตะแบง	เพื่อจัดภูมิทัศน์ บริเวณภายใน- ภายนอกและ ด้านหน้า ศพด. ให้เป็นระเบียบ น่าอยู่ปลอดภัย	๑ กิจกรรม/ปี			๕๐,๐๐๐ (อบต.)			จำนวน ๑ โครงการ	ศพด.น่าอยู่ ปลอดภัย และ เอื้อต่อการ เรียนรู้ของเด็ก	กองช่าง กองการศึกษา
๑๓	โครงการติดตั้ง เครื่องปรับอากาศ อาคารเรียน ศพด.บ้านหนอง บัวตะแบง	เพื่อจัดหาพร้อม ติดตั้งเครื่องปรับอากาศ ห้องเรียน ศพด.บ้านหนอง บัวตะแบง	จำนวน ๔ ตัว		๑๒๐,๐๐๐ (อบต.)				จำนวน ๔ ตัว	-บรรยากาศใน ห้องเรียนเอื้อ ต่อการเรียนรู้ มากยิ่งขึ้น -เด็กหลับสบาย ยาวนาน กว่าเดิม พัฒนาการดีขึ้น	กองการศึกษา
๑๔	โครงการปรับปรุง ฝ้าและหลังคา ศพด.บ้านหนอง บัวตะแบง	เพื่อปรับปรุงฝ้า เพดานและ หลังคาอาคาร เรียน ศพด.บ้าน หนองบัวตะแบง	หลังคาอาคาร เรียน ๑ หลัง	๒๕๐,๐๐๐ (อบต.)					จำนวน ๑ หลัง	-ศพด.และเด็ก เล็กมีอาคาร เรียนที่มั่นคง ปลอดภัยและ เอื้อต่อการ เรียนรู้มาก ยิ่งขึ้น	กองช่าง กองการศึกษา

ที่	โครงการ	วัตถุประสงค์	เป้าหมาย (ผลผลิตของ โครงการ)	งบประมาณ					ตัวชี้วัด (KPI)	ผลที่คาดว่าจะ ได้รับ	หน่วยงาน รับผิดชอบ หลัก
				๒๕๖๖ (บาท)	๒๕๖๗ (บาท)	๒๕๖๘ (บาท)	๒๕๖๙ (บาท)	๒๕๗๐ (บาท)			
๑๕	โครงการปรับปรุง ห้องเรียน ศพด. บ้านหนองบัว ตะแบง	เพื่อปรับปรุง/ ซ่อมแซม ห้องเรียนศพด. บ้านหนองบัว ตะแบงให้ เหมาะสมต่อการ จัดกิจกรรมการ เรียนรู้ของเด็ก	ปรับปรุง ห้องเรียน ๒ ห้อง					๕๐,๐๐๐ (อบต.)	จำนวน ๒ ห้อง	ห้องเรียนเป็น สัดส่วน เอื้อให้ การจัด ประสบการณ์ เรียนรู้มี ประสิทธิภาพ มากยิ่งขึ้น	กองช่าง
๑๖	โครงการปรับปรุง ภูมิทัศน์ ศพด. บ้านเหมสูง	เพื่อจัดภูมิทัศน์ บริเวณภายใน- ภายนอกและ ด้านหน้าศพด.ให้ เป็นระเบียบ น่า อยู่ปลอดภัย	ศพด. ๑ แห่ง					๓๐,๐๐๐ (อบต.)	จำนวน ๑ แห่ง	ศพด.น่าอยู่ ปลอดภัย และ เอื้อต่อการ เรียนรู้ของเด็ก	กองช่าง กองการศึกษา
๑๗	โครงการติดตั้ง เครื่องปรับอากาศ อาคารเรียน ศพด.บ้านเหมสูง	เพื่อจัดหาพร้อม ติดตั้ง เครื่องปรับอากาศ ศพด.ห้องเรียน ศพด. บ้านเหมสูง	จำนวน ๓ ตัว	๙๘,๐๐๐ (อบต.)					จำนวน ๓ ตัว	-บรรยากาศใน ห้องเรียนเอื้อ ต่อการเรียนรู้ มากยิ่งขึ้น -เด็กหลับสบาย ยาวนาน กว่าเดิม พัฒนาการดีขึ้น	กองการศึกษา

ที่	โครงการ	วัตถุประสงค์	เป้าหมาย (ผลผลิตของ โครงการ)	งบประมาณ					ตัวชี้วัด (KPI)	ผลที่คาดว่าจะ ได้รับ	หน่วยงาน รับผิดชอบ หลัก
				๒๕๖๖ (บาท)	๒๕๖๗ (บาท)	๒๕๖๘ (บาท)	๒๕๖๙ (บาท)	๒๕๗๐ (บาท)			
๑๘	โครงการก่อสร้าง ห้องเครื่องเล่น พัฒนาการเด็ก ศพด.บ้านเหมสูง	เพื่อก่อสร้างห้อง สำหรับวางเครื่อง เล่นพัฒนาการของ เด็กและมุมการ เรียนรู้ของเด็ก	๑ ห้อง		๗๐,๐๐๐ (อบต.)				จำนวน ๑ ห้อง	ห้องเป็นสัดส่วน เป็นระเบียบ เด็ก ปลอดภัยและ เครื่องเล่นมีอายุ การใช้งานนาน กว่าเดิม	กองช่าง
๑๙	โครงการปรับปรุง พื้นที่ห้องเรียน ศพด.บ้าน เหมสูง	เพื่อปรับปรุงปุ กระเบื้องพื้น ห้องเรียนให้ เหมาะสม สวยงาม และปลอดภัย	พื้นที่ห้องเรียน ๑ ห้อง					๓๕,๐๐๐ (อบต.)	จำนวน ๑ ห้อง	-ศพด.นำอยู่ ปลอดภัยและ เอื้อต่อการ เรียนรู้ของเด็ก มากยิ่งขึ้น	กองช่าง
๒๐	โครงการติดตั้ง กล่องวงจรปิด	เพื่อจัดหาพร้อม ติดตั้งกล่องวงจร ปิด ศพด.สังกัด อบต.ทองกลาง	ศพด. ๓ แห่ง					๒๕๐,๐๐๐ (อบต.)	จำนวน ๓ แห่ง	ศพด.มีความ ปลอดภัยในชีวิต และทรัพย์สิน มากยิ่งขึ้น	กองการศึกษา
๒๑	โครงการก่อสร้าง ศูนย์ส่งเสริมและ พัฒนาคุณภาพชีวิต ผู้สูงอายุตำบล ทองกลาง	เพื่อเป็นพื้นที่ สำหรับผู้สูงอายุ จัดกิจกรรม ร่วมกัน	ศูนย์ ๑ แห่ง				๒๐๐,๐๐๐ (อบต.)		ศูนย์ ๑ แห่ง	ผู้สูงอายุมีสถานที่ จัดกิจกรรม แลกเปลี่ยน ประสบการณ์	กองช่าง
๒๒	โครงการก่อสร้าง เตาเผาขยะ	เพื่อเป็นการ อนุรักษ์สิ่งแวดล้อม และป้องกันการ แพร่เชื้อโรค	จำนวน ๑ แห่ง					๒๐๐,๐๐๐ (อบต.)	เตาเผาขยะ ๑ เตา	อนุรักษ์ สิ่งแวดล้อมและ ป้องกันการแพร่ เชื้อโรค	กองช่าง
รวม	จำนวน ๒๒ โครงการ			๗๔๘,๐๐๐	๖๓๐,๐๐๐	๙๐๐,๐๐๐	๗๕๐,๐๐๐	๕๖๕,๐๐๐			

ก. ยุทธศาสตร์จังหวัดที่ ๔ เสริมสร้างความมั่นคงในการพัฒนาคน และชุมชนอย่างมีคุณภาพตามหลักปรัชญาเศรษฐกิจพอเพียง

ข. ยุทธศาสตร์การพัฒนาขององค์กรปกครองส่วนท้องถิ่นในเขตจังหวัดนครราชสีมา

๒. ยุทธศาสตร์การพัฒนาคุณภาพชีวิต

๒.๕ แผนงานงบกลาง

ที่	โครงการ	วัตถุประสงค์	เป้าหมาย (ผลผลิตของ โครงการ)	งบประมาณ					ตัวชี้วัด (KPI)	ผลที่คาดว่าจะ ได้รับ	หน่วยงาน รับผิดชอบ หลัก
				๒๕๖๖ (บาท)	๒๕๖๗ (บาท)	๒๕๖๘ (บาท)	๒๕๖๙ (บาท)	๒๕๗๐ (บาท)			
๑	เบี้ยยังชีพ ผู้สูงอายุ	เพื่อให้ผู้สูงอายุ เอดส์ได้รับการ สงเคราะห์เบี้ย ยังชีพ อย่าง ทั่วถึง	จ่ายเบี้ยยังชีพ ผู้สูงอายุทุก เดือน จำนวน ๑๒ ครั้ง/ปี	๖๐,๐๐๐ (อบต.)	๖๐,๐๐๐ (อบต.)	๖๐,๐๐๐ (อบต.)	๖๐,๐๐๐ (อบต.)	๖๐,๐๐๐ (อบต.)	ผู้สูงอายุเอดส์ ร้อยละ ๑๐๐ ได้รับ เบี้ยยังชีพ	ผู้สูงอายุเอดส์ ได้รับการ สงเคราะห์เบี้ย ยังชีพอย่าง ทั่วถึงและมี คุณภาพชีวิตดี ขึ้น	กองสวัสดิการ สังคม
๒	เบี้ยยังชีพ ผู้สูงอายุ	เพื่อให้ ผู้สูงอายุได้รับ ความ ช่วยเหลือ อย่างทั่วถึง และเป็นธรรม	จ่ายเบี้ยยังชีพ ผู้สูงอายุทุก เดือน จำนวน ๑๒ ครั้ง/ปี	๑๑,๕๐๐,๐๐๐ (อบต.)	๑๑,๕๐๐,๐๐๐ (อบต.)	๑๑,๕๐๐,๐๐๐ (อบต.)	๑๑,๕๐๐,๐๐๐ (อบต.)	๑๑,๕๐๐,๐๐๐ (อบต.)	ผู้สูงอายุ ร้อยละ ๑๐๐ ได้รับ เบี้ยยังชีพ	ผู้สูงอายุได้รับ เบี้ยยังชีพอย่าง ทั่วถึงและมี คุณภาพชีวิตดี ขึ้น	กองสวัสดิการ สังคม
๓	เบี้ยยังชีพผู้ พิการ	เพื่อให้ผู้พิการ ได้รับความ ช่วยเหลือ อย่างทั่วถึง และเป็นธรรม	จ่ายเบี้ยยังชีพ ผู้พิการทุก เดือน จำนวน ๑๒ ครั้ง/ปี	๓,๒๐๐,๐๐๐ (อบต.)	๓,๒๐๐,๐๐๐ (อบต.)	๓,๒๐๐,๐๐๐ (อบต.)	๓,๒๐๐,๐๐๐ (อบต.)	๓,๒๐๐,๐๐๐ (อบต.)	ผู้พิการร้อยละ ๑๐๐ ได้รับเบี้ย ยังชีพ	ผู้พิการได้รับ เบี้ยยังชีพอย่าง ทั่วถึงและมี คุณภาพชีวิตดี ขึ้น	กองสวัสดิการ สังคม
รวม	จำนวน ๓ โครงการ			๑๔,๗๖๐,๐๐๐	๑๔,๗๖๐,๐๐๐	๑๔,๗๖๐,๐๐๐	๑๔,๗๖๐,๐๐๐	๑๔,๗๖๐,๐๐๐			

- ก. ยุทธศาสตร์จังหวัดที่ ๔ เสริมสร้างความมั่นคงในการพัฒนาคน และชุมชนอย่างมีคุณภาพตามหลักปรัชญาเศรษฐกิจพอเพียง
- ข. ยุทธศาสตร์การพัฒนาขององค์กรปกครองส่วนท้องถิ่นในเขตจังหวัดนครราชสีมา

๒. ยุทธศาสตร์การพัฒนาคุณภาพชีวิต

๒.๖ แผนงานสังคมสงเคราะห์

ที่	โครงการ	วัตถุประสงค์	เป้าหมาย (ผลผลิตของ โครงการ)	งบประมาณ					ตัวชี้วัด (KPI)	ผลที่คาดว่าจะได้รับ	หน่วยงาน รับผิดชอบ หลัก
				๒๕๖๖ (บาท)	๒๕๖๗ (บาท)	๒๕๖๘ (บาท)	๒๕๖๙ (บาท)	๒๕๗๐ (บาท)			
๑	โครงการส่งเสริม คุณภาพชีวิต ผู้สูงอายุตำบล ทองกลาง	เพื่อเพิ่มศักยภาพ ผู้สูงอายุเพื่อใช้เวลา ว่างให้เกิดประโยชน์	จัดกิจกรรม ๑ ครั้ง/ปี	๕๐,๐๐๐ (อบต.)	๕๐,๐๐๐ (อบต.)	๕๐,๐๐๐ (อบต.)	๕๐,๐๐๐ (อบต.)	๕๐,๐๐๐ (อบต.)	ผู้สูงอายุร้อยละ ๘๐ มีคุณภาพ ชีวิตที่ดีขึ้น	ผู้สูงอายุมี คุณภาพชีวิตที่ ดีขึ้น	กอง สวัสดิการ สังคม
๒	โครงการสังคม สงเคราะห์และ พัฒนาคุณภาพ ชีวิตเด็ก สตรี ผู้สูงอายุและ ผู้ด้อยโอกาส	เพื่อจัดกิจกรรม ต่างๆ เพื่อพัฒนา คุณภาพชีวิตเด็ก สตรี ผู้สูงอายุและ ผู้ด้อยโอกาส	กิจกรรม ๑ ครั้ง/ ปี	๕,๐๐๐ (อบต.)	๕,๐๐๐ (อบต.)	๕,๐๐๐ (อบต.)	๕,๐๐๐ (อบต.)	๕,๐๐๐ (อบต.)	เด็ก สตรี ผู้สูงอายุและ ผู้ด้อยโอกาส ร้อยละ ๘๐ ได้รับการพัฒนา คุณภาพ ชีวิต	เกิดการสร้าง เครือข่ายและ มีส่วนร่วมใน การพัฒนา ชุมชน	กอง สวัสดิการ สังคม
รวม	จำนวน ๒ โครงการ			๕๕,๐๐๐	๕๕,๐๐๐	๕๕,๐๐๐	๕๕,๐๐๐	๕๕,๐๐๐			

ก. ยุทธศาสตร์จังหวัดที่ ๔ เสริมสร้างความมั่นคงในการพัฒนาคน และชุมชนอย่างมีคุณภาพตามหลักปรัชญาเศรษฐกิจพอเพียง

ข. ยุทธศาสตร์การพัฒนาขององค์กรปกครองส่วนท้องถิ่นในเขตจังหวัดนครราชสีมา

๒. ยุทธศาสตร์การพัฒนาคุณภาพชีวิต

๒.๗ แผนงานสร้างความเข้มแข็งของชุมชน

ที่	โครงการ	วัตถุประสงค์	เป้าหมาย (ผลผลิตของ โครงการ)	งบประมาณ					ตัวชี้วัด (KPI)	ผลที่คาดว่าจะ ได้รับ	หน่วยงาน รับผิดชอบ หลัก
				๒๕๖๖ (บาท)	๒๕๖๗ (บาท)	๒๕๖๘ (บาท)	๒๕๖๙ (บาท)	๒๕๗๐ (บาท)			
๑	โครงการจัดตั้ง ศูนย์เด็กและ เยาวชน	เพื่อเป็นพื้นที่ สำหรับเด็กและ เยาวชนประกอบ กิจกรรมต่างๆ ร่วมกัน	ศูนย์ฯ ๑ แห่ง					๑๐,๐๐๐ (อบต.)	เด็กและ เยาวชน ร้อยละ ๘๐ เข้าร่วม กิจกรรม	-เด็กและเยาวชนเกิด การแลกเปลี่ยน เรียนรู้ ประสบการณ์ ที่ดีต่อกันและมี มิตรภาพที่ดีต่อกัน -เด็กและเยาวชนมี ส่วนร่วมในกิจกรรม พัฒนาชุมชนมากขึ้น	กอง การศึกษา
๒	โครงการพัฒนา คุณภาพชีวิตผู้ พิการและ ผู้ด้อยโอกาสทาง สังคม	เพื่อให้ผู้พิการ/ ผู้ด้อยโอกาสใน สังคมได้รับ ความรู้ในการ ประกอบอาชีพ	จัดกิจกรรม ๑ ครั้ง/ปี	๒๐,๐๐๐ (อบต.)	๒๐,๐๐๐ (อบต.)	๒๐,๐๐๐ (อบต.)	๒๐,๐๐๐ (อบต.)	๒๐,๐๐๐ (อบต.)	ผู้พิการร้อยละ ๘๐ มี รายได้เพิ่ม มากขึ้น	ผู้พิการและผู้ด้อยโอกาสมีงาน ทำมีรายได้เพิ่มใช้ เวลาว่างเกิด ประโยชน์เพิ่มทักษะ การประกอบอาชีพ	กอง สวัสดิการ สังคม
๓	โครงการฝึกอบรม อาชีพกลุ่มสตรี	กลุ่มสตรีได้รับ ความรู้และการ ประกอบอาชีพ เสริมนำความรู้ไป สร้างรายได้	จัดกิจกรรม ๑ ครั้ง/ปี	๑๕,๐๐๐ (อบต.)	๑๕,๐๐๐ (อบต.)	๑๕,๐๐๐ (อบต.)	๑๕,๐๐๐ (อบต.)	๑๕,๐๐๐ (อบต.)	สตรีร้อยละ ๖๐ มีรายได้ เพิ่มมากขึ้น	สตรีมีอาชีพเสริม เพิ่มรายได้เพิ่ม ทักษะการ ประกอบอาชีพ	กอง สวัสดิการ สังคม

ที่	โครงการ	วัตถุประสงค์	เป้าหมาย (ผลผลิตของ โครงการ)	งบประมาณ					ตัวชี้วัด (KPI)	ผลที่คาดว่าจะ ได้รับ	หน่วยงาน รับผิดชอบ หลัก
				๒๕๖๖ (บาท)	๒๕๖๗ (บาท)	๒๕๖๘ (บาท)	๒๕๖๙ (บาท)	๒๕๗๐ (บาท)			
๔	โครงการส่งเสริมสตรีจิตอาสา	เพื่อสร้างความเข้มแข็งให้กับกลุ่มสตรีจิตอาสาทำกิจกรรมสาธารณประโยชน์ให้กับชุมชน	จัดกิจกรรม ๑ ครั้ง/ปี	๕,๐๐๐ (อบต.)	๕,๐๐๐ (อบต.)	๕,๐๐๐ (อบต.)	๕,๐๐๐ (อบต.)	๕,๐๐๐ (อบต.)	สตรีจิตอาสา ร้อยละ ๘๐ มีจิตอาสาทำงานเพื่อส่วนรวม	ชุมชนเข้มแข็ง	กอง สวัสดิการ สังคม
๕	โครงการเสริมสร้างความเข้มแข็งของครอบครัวในชุมชนตำบลทองหลาง	เพื่อสร้างความเข้มแข็งของครอบครัว	จัดกิจกรรม ๑ ครั้ง/ปี	๑๐,๐๐๐ (อบต.)	๑๐,๐๐๐ (อบต.)	๑๐,๐๐๐ (อบต.)	๑๐,๐๐๐ (อบต.)	๑๐,๐๐๐ (อบต.)	ครอบครัว ร้อยละ ๘๐ มีความเข้มแข็ง	ครอบครัวเข้มแข็ง ลดปัญหาความรุนแรงในครอบครัว	กอง สวัสดิการ สังคม
๖	โครงการส่งเสริมพัฒนาอาชีพตามหลักปรัชญาเศรษฐกิจพอเพียง	เพื่อส่งเสริมพัฒนาอาชีพตามหลักปรัชญาเศรษฐกิจพอเพียง	จัดกิจกรรม ๑ ครั้ง/ปี	๑๕,๐๐๐ (อบต.)	๑๕,๐๐๐ (อบต.)	๑๕,๐๐๐ (อบต.)	๑๕,๐๐๐ (อบต.)	๑๕,๐๐๐ (อบต.)	ประชาชน ร้อยละ ๖๐ มีรายได้เพิ่มมากขึ้น	ประชาชนมีอาชีพเสริมเพิ่มรายได้เพิ่มทักษะการประกอบอาชีพ	กอง สวัสดิการ สังคม
๗	โครงการการป้องกันและแก้ไขปัญหาการตั้งครรภ์ก่อนวัยอันควร การป้องกันโรคติดต่อทางเพศสัมพันธ์ และโรคเอดส์	เพื่อลดปัญหาทางสังคม	จัดกิจกรรม ๑ ครั้ง/ปี	๑๐,๐๐๐ (อบต.)	๑๐,๐๐๐ (อบต.)	๑๐,๐๐๐ (อบต.)	๑๐,๐๐๐ (อบต.)	๑๐,๐๐๐ (อบต.)	เด็กและเยาวชนร้อยละ ๘๐ เข้าใจถึงปัญหาและทราบแนวทางป้องกันตนเอง	เด็กและเยาวชนทราบแนวทางป้องกันตนเอง	กอง สวัสดิการ สังคม

ที่	โครงการ	วัตถุประสงค์	เป้าหมาย (ผลผลิตของ โครงการ)	งบประมาณ					ตัวชี้วัด (KPI)	ผลที่คาดว่าจะ ได้รับ	หน่วยงาน รับผิดชอบ หลัก
				๒๕๖๖ (บาท)	๒๕๖๗ (บาท)	๒๕๖๘ (บาท)	๒๕๖๙ (บาท)	๒๕๗๐ (บาท)			
๘	โครงการพัฒนา ศักยภาพเด็กและ เยาวชนตำบล ทองหลาง	เพื่อเพิ่มพลังการ มีส่วนร่วม ตอบสนอง นโยบายเยาวชน คนรุ่นใหม่	จัดกิจกรรม ๑ ครั้ง/ปี	๑๐,๐๐๐ (อบต.)	๑๐,๐๐๐ (อบต.)	๑๐,๐๐๐ (อบต.)	๑๐,๐๐๐ (อบต.)	๑๐,๐๐๐ (อบต.)	เด็กและ เยาวชนร้อยละ ๘๐ ได้รับการ พัฒนา ศักยภาพ	เด็กและเยาวชนมี ส่วนร่วม ตอบสนอง นโยบายเยาวชน คนรุ่นใหม่	กอง สวัสดิการ สังคม
๙	โครงการรณรงค์ ยุติความรุนแรง ต่อเด็ก เยาวชน สตรีและผู้สูงอายุ	เพื่อให้สังคมและ ชุมชนมีส่วนร่วม ในการป้องกัน และแก้ไขปัญหา ความรุนแรง	จัดกิจกรรม ๑ ครั้ง/ปี	๕,๐๐๐ (อบต.)	๕,๐๐๐ (อบต.)	๕,๐๐๐ (อบต.)	๕,๐๐๐ (อบต.)	๕,๐๐๐ (อบต.)	เด็กและ เยาวชนร้อยละ ๘๐ ได้รับการ พัฒนา ศักยภาพ	ประชาชนมี ภูมิคุ้มกันในชุมชน ชุมชนมีความ เอื้อเพื่อต่อกัน เยาวชนมีจิตสำนึก ที่ดี	กอง สวัสดิการ สังคม
๑๐	โครงการโรงเรียน ผู้สูงอายุ	เพื่อพัฒนา สุขภาพร่างกาย จิตใจและด้าน สังคมให้แก่ ผู้สูงอายุ	จำนวน ๑ โครงการ			๕๐,๐๐๐ (อบต.)			ผู้สูงอายุร้อยละ ๖๐ ที่ เข้าร่วม กิจกรรมมี ความพึง พอใจ	ผู้สูงอายุมีสุขภาพ ร่างกายจิตใจและ ด้านสังคมที่ดี	กอง สวัสดิการ สังคม
๑๑	โครงการการ ป้องกันและแก้ไข ปัญหายาเสพติด	เพื่อป้องกันและ แก้ไขปัญหายา เสพติด	จัดกิจกรรม ๑ ครั้ง/ปี	๑๐,๐๐๐ (อบต.)	๑๐,๐๐๐ (อบต.)	๑๐,๐๐๐ (อบต.)	๑๐,๐๐๐ (อบต.)	๑๐,๐๐๐ (อบต.)	ประชาชน ร้อยละ ๑๐๐ ไม่ยุ่ง เกี่ยวกับยา เสพติด	ประชาชนตำบล ทองหลางปลอด จากยาเสพติด	สำนักปลัด

ที่	โครงการ	วัตถุประสงค์	เป้าหมาย (ผลผลิตของ โครงการ)	งบประมาณ					ตัวชี้วัด (KPI)	ผลที่คาดว่าจะ ได้รับ	หน่วยงาน รับผิดชอบ หลัก
				๒๕๖๖ (บาท)	๒๕๖๗ (บาท)	๒๕๖๘ (บาท)	๒๕๖๙ (บาท)	๒๕๗๐ (บาท)			
๑๒	โครงการ อบต. เคลื่อนที่พบ ประชาชน	เพื่อรับทราบ ปัญหาและความ ต้องการของ ประชาชนใน พื้นที่	จัดกิจกรรม ๑ ครั้ง/ปี	๑๐,๐๐๐ (อบต.)	๑๐,๐๐๐ (อบต.)	๑๐,๐๐๐ (อบต.)	๑๐,๐๐๐ (อบต.)	๑๐,๐๐๐ (อบต.)	ประชาชน ร้อยละ ๘๐ มีความ พอใจในการ ให้บริการ ประชาชน ของ อบต.	ปัญหาและความ ต้องการได้รับการ แก้ไขอย่างตรง ตามความต้องการ	สำนักปลัด
๑๓	โครงการพัฒนา ช่วยเหลือ สนับสนุนป้องกัน และแก้ไขปัญหา โรคเอดส์	เพื่อส่งเสริมและ สนับสนุนการ ป้องกันและแก้ไข ปัญหาโรคเอดส์	จัดกิจกรรม ๑ ครั้ง/ปี			๑๐,๐๐๐ (อบต.)	๑๐,๐๐๐ (อบต.)	๑๐,๐๐๐ (อบต.)	ประชาชน ร้อยละ ๘๐ มีความ เข้าใจในการ ป้องกันและ แก้ไขปัญหา โรคเอดส์	เด็กและเยาวชน ได้รับความรู้ใน การป้องกันและ แก้ไขปัญหาโรค เอดส์	สำนักปลัด
๑๔	โครงการส่งเสริม กิจกรรมเยาวชน เด็กดีสร้างได้ ตำบลทองหลาง	เพื่อส่งเสริมเด็ก เยาวชนทำ กิจกรรมเพื่อ สังคมและรู้จัก การเสียสละเพื่อ ส่วนรวม	จัดกิจกรรม ๑ ครั้ง/ปี			๕,๐๐๐ (อบต.)	๕,๐๐๐ (อบต.)	๕,๐๐๐ (อบต.)	เด็กและ เยาวชนร้อย ละ ๘๐ ทำ กิจกรรม และรู้จักการ เสียสละเพื่อ ส่วนรวม	เด็กเยาวชนทำ กิจกรรมเพื่อสังคม และรู้จักการ เสียสละเพื่อ ส่วนรวม	กอง สวัสดิการ สังคม

ที่	โครงการ	วัตถุประสงค์	เป้าหมาย (ผลผลิตของ โครงการ)	งบประมาณ					ตัวชี้วัด (KPI)	ผลที่คาดว่าจะ ได้รับ	หน่วยงาน รับผิดชอบ หลัก
				๒๕๖๖ (บาท)	๒๕๖๗ (บาท)	๒๕๖๘ (บาท)	๒๕๖๙ (บาท)	๒๕๗๐ (บาท)			
๑๕	โครงการส่งเสริม การตลาดสินค้า ชุมชนตำบล ทองหลาง	ประชาสัมพันธ์ สินค้าชุมชนเพิ่ม ช่องทางจำหน่าย สินค้า	จัดกิจกรรม ๑ ครั้ง/ปี			๕,๐๐๐ (อบต.)	๕,๐๐๐ (อบต.)	๕,๐๐๐ (อบต.)	ประชาชน ร้อยละ ๘๐ มีความพึง พอใจ	ประชาชนมีรายได้ เพิ่มขึ้นชุมชนมี ตลาดแลกเปลี่ยน สินค้า	กอง สวัสดิการ สังคม
๑๖	โครงการเพิ่ม ศักยภาพศูนย์ พัฒนาครอบครัว ในชุมชนตำบล ทองหลาง	เพื่อเพิ่มศักยภาพ ศูนย์พัฒนา ครอบครัวใน ชุมชนตำบล ทองหลาง	จัดฝึกอบรม ปีละ ๑ ครั้ง ผู้เข้าร่วม กิจกรรม ๕๐ คน	๑๐,๐๐๐ (อบต.)	๑๐,๐๐๐ (อบต.)	๑๐,๐๐๐ (อบต.)	๑๐,๐๐๐ (อบต.)	๑๐,๐๐๐ (อบต.)	ผู้เข้าร่วม อบรมร้อย ละ ๘๐ มี ความพึง พอใจ	ครอบครัวใน ชุมชนมีความ เข้มแข็ง	กอง สวัสดิการ สังคม
๑๗	โครงการจัดตั้ง โรงเรียนผู้สูงอายุ ตำบลทองหลาง	เพื่อเพิ่มศักยภาพ ให้กับผู้สูงอายุ ตำบลทองหลาง	โรงเรียน ผู้สูงอายุ ๑ แห่ง			๒๐๐,๐๐๐ (อบต.)			ผู้เข้าร่วม อบรมร้อย ละ ๘๐ มี ความพึง พอใจ	ผู้สูงอายุในตำบล ทองหลาง ได้รับ การพัฒนา ศักยภาพ ความ เข้มแข็ง	กอง สวัสดิการ สังคม
รวม	จำนวน ๑๗ โครงการ			๑๒๐,๐๐๐	๑๒๐,๐๐๐	๓๙๐,๐๐๐	๑๔๐,๐๐๐	๑๕๐,๐๐๐			

ก. ยุทธศาสตร์จังหวัดที่ ๓ พัฒนานวัตกรรมการผลิต การแปรรูปสินค้าเกษตรปลอดภัยและอุตสาหกรรมเชิงนิเวศ

ข. ยุทธศาสตร์การพัฒนาขององค์กรปกครองส่วนท้องถิ่นในเขตจังหวัดนครราชสีมา

๓. ยุทธศาสตร์การพัฒนาเศรษฐกิจ

๓.๑ แผนงานการเกษตร

ที่	โครงการ	วัตถุประสงค์	เป้าหมาย (ผลผลิตของ โครงการ)	งบประมาณ					ตัวชี้วัด (KPI)	ผลที่คาดว่าจะ ได้รับ	หน่วยงาน รับผิดชอบ หลัก
				๒๕๖๖ (บาท)	๒๕๖๗ (บาท)	๒๕๖๘ (บาท)	๒๕๖๙ (บาท)	๒๕๗๐ (บาท)			
๑	โครงการพัฒนา กลุ่มเกษตรกรปลอดภัย สารพิษต่ำปลอด ทองเหลือง	- เพื่อให้ประชาชนมี ความรู้เกี่ยวกับการ ผลิตและการใช้ปุ๋ย อินทรีย์ชีวภาพ - เพื่อให้ประชาชน ลดค่าใช้จ่ายในการ ทำการเกษตร	กลุ่มเกษตรกร ปลอดภัยสารพิษ จำนวน ๑ กลุ่ม		๓๐,๐๐๐ (อบต.)	๓๐,๐๐๐ (อบต.)	๓๐,๐๐๐ (อบต.)	๓๐,๐๐๐ (อบต.)	เกษตรกรร้อยละ ๒๐สามารถลด ปริมาณการใช้ ปุ๋ยเคมีลงได้	ประชาชนมีความรู้ เกี่ยวกับการผลิต และใช้ปุ๋ยอินทรีย์ ชีวภาพบำรุงดินเพิ่ม คุณภาพดินลดการ ใช้ปุ๋ยเคมี	กองส่งเสริม การเกษตร
๒	โครงการฝึกอบรม พัฒนาอาชีพ เกษตรกร	เพื่อพัฒนาอาชีพ เกษตรกรด้านการ เพาะปลูกข้าวมัน สำปะหลังและ ปศุสัตว์	จัดโครงการปี ละ ๑ ครั้ง เกษตรกร จำนวน ๑๐๐ ครัวเรือน	๓๐,๐๐๐ (อบต.)	๓๐,๐๐๐ (อบต.)	๓๐,๐๐๐ (อบต.)	๓๐,๐๐๐ (อบต.)	๓๐,๐๐๐ (อบต.)	เกษตรกรที่เข้า รับการอบรม ร้อยละ ๘๐ มี ความรู้ด้าน การเกษตร เพิ่มขึ้น	พัฒนาความรู้ด้าน การเกษตรไม่น้อย กว่า ๔ ด้าน	กองส่งเสริม การเกษตร
๓	โครงการพัฒนา กลุ่มแปรรูป ผลผลิตทาง การเกษตร ตำบลทองเหลือง	- เพื่อให้ประชาชนมี ความรู้เกี่ยวกับการ การแปรรูปผลผลิต เช่น ข้าว พริก ปลา - เพื่อให้ประชาชนมี รายได้จากการแปร รูปผลผลิต	จัดอบรมปีละ ๑ ครั้ง		๓๐,๐๐๐ (อบต.)	๓๐,๐๐๐ (อบต.)	๓๐,๐๐๐ (อบต.)	๓๐,๐๐๐ (อบต.)	ผู้เข้ารับการ อบรม ร้อยละ ๘๐ มีความรู้ เรื่องการแปรรูป ผลผลิต	ประชาชนมีความรู้ เกี่ยวกับการแปรรูป ผลผลิตและมีรายได้ เพิ่มมากขึ้น	กองส่งเสริม การเกษตร

ที่	โครงการ	วัตถุประสงค์	เป้าหมาย (ผลผลิตของ โครงการ)	งบประมาณ					ตัวชี้วัด (KPI)	ผลที่คาดว่าจะ ได้รับ	หน่วยงาน รับผิดชอบ หลัก	
				๒๕๖๖ (บาท)	๒๕๖๗ (บาท)	๒๕๖๘ (บาท)	๒๕๖๙ (บาท)	๒๕๗๐ (บาท)				
๔	โครงการพัฒนา กลุ่มประดิษฐ์ของ ข้าวสวยตำบล ทองกลาง	เพื่อให้ประชาชนมี รายได้จากการ จำหน่ายของข้าวสวย ทองกลาง	จัดอบรมปีละ ๑ ครั้ง		๑๐,๐๐๐ (อบต.)	๑๐,๐๐๐ (อบต.)	๑๐,๐๐๐ (อบต.)	๑๐,๐๐๐ (อบต.)	๑๐,๐๐๐ (อบต.)	ผู้เข้ารับการอบรม ร้อยละ ๘๐ ได้รับ ความรู้ในการ ประดิษฐ์ของ ข้าวสวย	ประชาชนมีความรู้ เกี่ยวกับการแปรรูป ผลผลิตและมีรายได้ เพิ่มมากขึ้น	กองส่งเสริม การเกษตร
๕	โครงการพัฒนา กลุ่มเลี้ยงปลา ตำบลทองกลาง	เพื่อให้ประชาชนมี รายได้เพิ่มขึ้น	จัดอบรมปีละ ๑ ครั้ง		๑๐,๐๐๐ (อบต.)	๑๐,๐๐๐ (อบต.)	๑๐,๐๐๐ (อบต.)	๑๐,๐๐๐ (อบต.)	๑๐,๐๐๐ (อบต.)	ผู้เข้ารับการอบรม ร้อยละ ๘๐ ได้รับ ความรู้ในการ เลี้ยงปลาเพิ่มมา กขึ้น	ประชาชนมีความรู้ เกี่ยวกับการเลี้ยงปลา และมีรายได้เพิ่มมา กขึ้น	กองส่งเสริม การเกษตร
๖	โครงการพัฒนา กลุ่มอาชีพเพาะ เห็ดตำบล ทองกลาง	เพื่อให้ประชาชนมี รายได้เพิ่มขึ้น	จัดอบรมปีละ ๑ ครั้ง		๓๐,๐๐๐ (อบต.)	๓๐,๐๐๐ (อบต.)	๓๐,๐๐๐ (อบต.)	๓๐,๐๐๐ (อบต.)	๓๐,๐๐๐ (อบต.)	ผู้เข้ารับการอบรม ร้อยละ ๘๐ ได้รับ ความรู้เรื่องการ เพาะเห็ดเพิ่มมา กขึ้น	ประชาชนมีความรู้ เกี่ยวกับการเพาะเห็ด และมีรายได้เพิ่มมา กขึ้น	กองส่งเสริม การเกษตร
๗	โครงการส่งเสริม การผลิตสินค้า เกษตรปลอดภัย และได้มาตรฐาน	เพื่อเพิ่ม ประสิทธิภาพและ ยกระดับคุณภาพ ผลิตผลทาง การเกษตร	จัดอบรมปีละ ๑ ครั้ง		๖๐,๐๐๐ (อบต.)	๖๐,๐๐๐ (อบต.)	๖๐,๐๐๐ (อบต.)	๖๐,๐๐๐ (อบต.)	๖๐,๐๐๐ (อบต.)	เกษตรกร ร้อยละ ๘๐ ได้รับความรู้ ในการผลิตสินค้า เกษตรปลอดภัย	เกษตรกรได้รับความรู้ และผลิตสินค้าเกษตร ปลอดภัยได้มาตรฐาน	กองส่งเสริม การเกษตร
๘	โครงการอบรม การผลิตปุ๋ยพืชสด	- เพื่อให้เกษตรกรมี ความรู้ในการใช้ปุ๋ยพืช สดบำรุงดิน - เพื่อให้ประชาชนลด ค่าใช้จ่ายในการทำ การเกษตร	จัดอบรมปีละ ๑ ครั้ง		๓๐,๐๐๐ (อบต.)	๓๐,๐๐๐ (อบต.)	๓๐,๐๐๐ (อบต.)	๓๐,๐๐๐ (อบต.)	๓๐,๐๐๐ (อบต.)	เกษตรกร ร้อยละ ๘๐ ได้รับความรู้ ในการผลิตปุ๋ยพืช สด	ประชาชนมีความรู้ เกี่ยวกับการผลิตปุ๋ย พืชสด เพื่อใช้ปรับปรุง บำรุงดินลดการใช้ ปุ๋ยเคมี	กองส่งเสริม การเกษตร

ที่	โครงการ	วัตถุประสงค์	เป้าหมาย (ผลผลิตของ โครงการ)	งบประมาณ					ตัวชี้วัด (KPI)	ผลที่คาดว่าจะ ได้รับ	หน่วยงาน รับผิดชอบ หลัก
				๒๕๖๖ (บาท)	๒๕๖๗ (บาท)	๒๕๖๘ (บาท)	๒๕๖๙ (บาท)	๒๕๗๐ (บาท)			
๙	โครงการฝึกอบรมให้ความรู้ให้กับเกษตรกรตำบลทองหลางเกี่ยวกับการเลี้ยงสัตว์เศรษฐกิจ	เพื่อให้เกษตรกรมีความรู้ที่ถูกต้องในการเลี้ยงสัตว์	จัดอบรมปีละ ๑ ครั้ง		๖๐,๐๐๐ (อบต.)	๖๐,๐๐๐ (อบต.)	๖๐,๐๐๐ (อบต.)	๖๐,๐๐๐ (อบต.)	ผู้เข้ารับการอบรมร้อยละ ๘๐ มีความรู้ในการเลี้ยงสัตว์เศรษฐกิจ	เกษตรกรเลี้ยงสัตว์สามารถเพิ่มผลผลิตสร้างกำไรมีรายได้เพิ่มขึ้น	กองส่งเสริมการเกษตร
๑๐	โครงการเกษตรแบบผสมผสานตามพระราชดำริสมเด็จพระเทพรัตนราชสุดาฯ สยามบรมราชกุมารี	เพื่ออบรมให้ความรู้แก่เกษตรกรในการทำเกษตรแบบผสมผสาน	จัดกิจกรรมปีละ ๑ ครั้ง			๑๐,๐๐๐ (อบต.)	๑๐,๐๐๐ (อบต.)	๑๐,๐๐๐ (อบต.)	ผู้เข้าร่วมกิจกรรม ร้อยละ ๘๐ มีความพึงพอใจต่อกิจกรรมที่จัดขึ้น	- ประชาชนมีความรู้ความเข้าใจในการทำเกษตรแบบผสมผสาน - เพิ่มรายได้และลดภาระรายจ่ายในครัวเรือน	กองส่งเสริมการเกษตร
รวม	จำนวน ๑๐ โครงการ			๓๐,๐๐๐	๒๙๐,๐๐๐	๓๐๐,๐๐๐	๓๐๐,๐๐๐	๓๐๐,๐๐๐			

ก. ยุทธศาสตร์จังหวัดที่ ๓ พัฒนานวัตกรรมการผลิต การแปรรูปสินค้าเกษตรปลอดภัยและอุตสาหกรรมเชิงนิเวศ

ข. ยุทธศาสตร์การพัฒนาขององค์กรปกครองส่วนท้องถิ่นในเขตจังหวัดนครราชสีมา

๓. ยุทธศาสตร์การพัฒนาเศรษฐกิจ

๓.๒ แผนงานอุตสาหกรรมและการโยธา

ที่	โครงการ	วัตถุประสงค์	เป้าหมาย (ผลผลิตของ โครงการ)	งบประมาณ					ตัวชี้วัด (KPI)	ผลที่คาดว่าจะ ได้รับ	หน่วยงาน รับผิดชอบ หลัก
				๒๕๖๖ (บาท)	๒๕๖๗ (บาท)	๒๕๖๘ (บาท)	๒๕๖๙ (บาท)	๒๕๗๐ (บาท)			
๑	โครงการก่อสร้าง ศูนย์แสดงสินค้า และผลิตภัณฑ์ จากชุมชน (OTOP)	เพื่อส่งเสริมรายได้ ให้กับประชาชน และสร้างอาชีพ ให้กับประชาชน ตำบลทองหลาง	ศูนย์แสดง สินค้า ๑ แห่ง			๕๐,๐๐๐ (อบต.)			ศูนย์ ๑ แห่ง	ประชาชนมีศูนย์ แสดงสินค้า	กองช่าง
รวม	จำนวน ๑ โครงการ					๕๐,๐๐๐					

ก. ยุทธศาสตร์จังหวัดที่ ๑ สร้างเสริมระบบโครงสร้างพื้นฐานเชื่อมโยงต่อโครงข่ายคมนาคมแห่งอนาคต และเพิ่มขีดความสามารถ การค้า การลงทุนและเศรษฐกิจ

ข. ยุทธศาสตร์การพัฒนาขององค์กรปกครองส่วนท้องถิ่นในเขตจังหวัดนครราชสีมา

๔. ยุทธศาสตร์การพัฒนาเมือง

๔.๑ แผนงานอุตสาหกรรมและการโยธา

ที่	โครงการ	วัตถุประสงค์	เป้าหมาย (ผลผลิตของ โครงการ)	งบประมาณ					ตัวชี้วัด (KPI)	ผลที่คาดว่าจะ ได้รับ	หน่วยงาน รับผิดชอบ หลัก
				๒๕๖๖ (บาท)	๒๕๖๗ (บาท)	๒๕๖๘ (บาท)	๒๕๖๙ (บาท)	๒๕๗๐ (บาท)			
๑	โครงการซ่อมสร้างถนนแอสฟัลท์ติกคอนกรีต บ้านเหมสูง หมู่ที่ ๑ (จากบ้านนายพิสิฐู แห่งทองกลาง - บ้านนางมาลัย บาดกลาง)	เพื่อให้เกิดความสะดวกและปลอดภัยในการสัญจรของประชาชน	กว้าง ๔ เมตร ยาว ๒๑๕ เมตร หนา ๐.๑๕ เมตร		๓๔๔,๐๐๐ (อบต.)				ถนนได้รับการพัฒนาเป็นระยะทาง ๒๑๕ เมตร	ประชาชนได้รับความสะดวกและปลอดภัยในการสัญจร	กองช่าง
๒	โครงการก่อสร้างถนนคอนกรีตเสริมเหล็ก บ้านเหมต่ำ หมู่ที่ ๓ (จากบ้านนางขำ ทัดทองกลาง - บ้านนายสายันน์ พุ่มทองกลาง)	เพื่อให้เกิดความสะดวกและปลอดภัยในการสัญจรของประชาชน	ขนาดกว้าง ๓.๕ เมตร ยาว ๕๐ เมตร หนา ๐.๑๕ เมตร	๑๐๕,๐๐๐ (อบต.)					ถนนได้รับการพัฒนาเป็นระยะทาง ๕๐ เมตร	ประชาชนได้รับความสะดวกและปลอดภัยในการสัญจร	กองช่าง
๓	โครงการก่อสร้างถนนคอนกรีตเสริมเหล็ก บ้านเหมต่ำ หมู่ที่ ๓ (จากบ้านนายสง่า จองทองกลาง - บ้านนางผิณ มูลทองกลาง)	เพื่อให้เกิดความสะดวกและปลอดภัยในการสัญจรของประชาชน	ขนาดกว้าง ๓.๕ เมตร ยาว ๗๐ เมตร หนา ๐.๑๕ เมตร	๑๔๗,๐๐๐ (อบต.)					ถนนได้รับการพัฒนาเป็นระยะทาง ๗๐ เมตร	ประชาชนได้รับความสะดวกและปลอดภัยในการสัญจร	กองช่าง

ที่	โครงการ	วัตถุประสงค์	เป้าหมาย (ผลผลิตของ โครงการ)	งบประมาณ					ตัวชี้วัด (KPI)	ผลที่คาดว่าจะ ได้รับ	หน่วยงาน รับผิดชอบ หลัก
				๒๕๖๖ (บาท)	๒๕๖๗ (บาท)	๒๕๖๘ (บาท)	๒๕๖๙ (บาท)	๒๕๗๐ (บาท)			
๔	โครงการก่อสร้างถนนคอนกรีตเสริมเหล็ก บ้านเหมต๋า หมู่ที่ ๓ (จากนายสันติ พุนศรี - บ้านนางอำพร แห่งทองกลาง)	เพื่อให้เกิดความสะอาดและปลอดภัยในการสัญจรของประชาชน	ขนาดกว้าง ๓.๕ เมตร ยาว ๓๐ เมตร หนา ๐.๑๕ เมตร	๖๓,๐๐๐ (อบต.)					ถนนได้รับการพัฒนาเป็นระยะทาง ๓๐ เมตร	ประชาชนได้รับความสะดวกและปลอดภัยในการสัญจร	กองช่าง
๕	โครงการก่อสร้างถนนคอนกรีตเสริมเหล็ก บ้านเหมต๋า หมู่ที่ ๓ (จากบ้านนายทวี ชอบป่าร้าง - บ้านนางสงวนมะลิวงษ์)	เพื่อให้เกิดความสะอาดและปลอดภัยในการสัญจรของประชาชน	ขนาดกว้าง ๓.๕ เมตร ยาว ๕๐ เมตร หนา ๐.๑๕ เมตร	๑๐๕,๐๐๐ (อบต.)					ถนนได้รับการพัฒนาเป็นระยะทาง ๕๐ เมตร	ประชาชนได้รับความสะดวกและปลอดภัยในการสัญจร	กองช่าง
๖	โครงการก่อสร้างถนนคอนกรีตเสริมเหล็ก บ้านเหมต๋า หมู่ที่ ๓ (จากบ้านนางสาวสว่าง แห่งทองกลาง - บ้านนางสาวสวน กิ่งพิมาย)	เพื่อให้เกิดความสะอาดและปลอดภัยในการสัญจรของประชาชน	ขนาดกว้าง ๓.๕ เมตร ยาว ๗๐ เมตร หนา ๐.๑๕ เมตร		๑๔๗,๐๐๐ (อบต.)				ถนนได้รับการพัฒนาเป็นระยะทาง ๗๐ เมตร	ประชาชนได้รับความสะดวกและปลอดภัยในการสัญจร	กองช่าง
๗	โครงการก่อสร้างถนนคอนกรีตเสริมเหล็ก บ้านเหมต๋า หมู่ที่ ๓ (จากบ้านนายช่วย แจ้งจิต - ภูฎิวัดเหมต๋า)	เพื่อให้เกิดความสะอาดและปลอดภัยในการสัญจรของประชาชน	ขนาดกว้าง ๕ เมตร ยาว ๑๐๐ เมตร หนา ๐.๑๕ เมตร		๓๐๐,๐๐๐ (อบต.)				ถนนได้รับการพัฒนาเป็นระยะทาง ๑๐๐ เมตร	ประชาชนได้รับความสะดวกและปลอดภัยในการสัญจร	กองช่าง

ที่	โครงการ	วัตถุประสงค์	เป้าหมาย (ผลผลิตของ โครงการ)	งบประมาณ					ตัวชี้วัด (KPI)	ผลที่คาดว่าจะ ได้รับ	หน่วยงาน รับผิดชอบ หลัก
				๒๕๖๖ (บาท)	๒๕๖๗ (บาท)	๒๕๖๘ (บาท)	๒๕๖๙ (บาท)	๒๕๗๐ (บาท)			
๘	โครงการก่อสร้างถนนคอนกรีตเสริมเหล็กบ้านเหมือด่า หมู่ที่ ๓ (จากบ้านนายสง่า จอทองกลาง - สะพานลำมูล)	เพื่อให้เกิดความสะอาดและปลอดภัยในการสัญจรของประชาชน	ขนาดกว้าง ๖ เมตร ยาว ๒๑๐ เมตร หนา ๐.๑๕ เมตร			๗๒๐,๐๐๐ (อบต.)			ถนนได้รับการพัฒนาเป็นระยะทาง ๒๑๐ เมตร	ประชาชนได้รับความสะดวกและปลอดภัยในการสัญจร	กองช่าง
๙	โครงการก่อสร้างถนนคอนกรีตเสริมเหล็กบ้านทองกลาง หมู่ที่ ๔ (จากบ้านนายทวี-บ้านนายไธสง)	เพื่อให้เกิดความสะอาดและปลอดภัยในการสัญจรของประชาชน	ขนาดกว้าง ๕ เมตร ยาว ๔๒ เมตร หนา ๐.๑๕ เมตร	๑๒๐,๐๐๐ (อบต.)					ถนนได้รับการพัฒนาเป็นระยะทาง ๔๐ เมตร	ประชาชนได้รับความสะดวกและปลอดภัยในการสัญจร	กองช่าง
๑๐	โครงการก่อสร้างถนนคอนกรีตเสริมเหล็กบ้านทองกลาง หมู่ที่ ๔ (จากตะกุดใหญ่ - สะพานลำมูล)	เพื่อให้เกิดความสะอาดและปลอดภัยในการสัญจรของประชาชน	ขนาดกว้าง ๔ เมตร ยาว ๓๐๐ เมตร หนา ๐.๑๕ เมตร	๗๐๘,๐๐๐ (อบต.)					ถนนได้รับการพัฒนาเป็นระยะทาง ๓๐๐ เมตร	ประชาชนได้รับความสะดวกและปลอดภัยในการสัญจร	กองช่าง
๑๑	โครงการก่อสร้างถนนคอนกรีตเสริมเหล็กบ้านทองกลาง หมู่ที่ ๔ (จากบ้านนายเสียง - เหมืองส่งน้ำ)	เพื่อให้เกิดความสะอาดและปลอดภัยในการสัญจรของประชาชน	ขนาดกว้าง ๓ เมตร ยาว ๑๑ เมตร หนา ๐.๑๕ เมตร		๑๓,๐๐๐ (อบต.)				ถนนได้รับการพัฒนาเป็นระยะทาง ๗ เมตร	ประชาชนได้รับความสะดวกและปลอดภัยในการสัญจร	กองช่าง

ที่	โครงการ	วัตถุประสงค์	เป้าหมาย (ผลผลิตของ โครงการ)	งบประมาณ					ตัวชี้วัด (KPI)	ผลที่คาดว่าจะ ได้รับ	หน่วยงาน รับผิดชอบ หลัก
				๒๕๖๖ (บาท)	๒๕๖๗ (บาท)	๒๕๖๘ (บาท)	๒๕๖๙ (บาท)	๒๕๗๐ (บาท)			
๑๒	โครงการก่อสร้างถนนคอนกรีตเสริมเหล็กบ้านทองหลาง หมู่ที่ ๔ (เลียบบนาสะเดา - โนนเพชร)	เพื่อให้เกิดความสะดวกและปลอดภัยในการสัญจรของประชาชน	ขนาดกว้าง ๓ เมตร ยาว ๑,๐๐๐ เมตร หนา ๐.๑๕ เมตร		๓๙๖,๐๐๐ (อบต.)				ถนนได้รับการพัฒนาเป็นระยะทาง ๑,๐๐๐ เมตร	ประชาชนได้รับความสะดวกและปลอดภัยในการสัญจร	กองช่าง
๑๓	โครงการก่อสร้างถนนคอนกรีตเสริมเหล็กบ้านทองหลาง หมู่ที่ ๔ (ซอยบ้านนางกุล บัวทองหลาง)	เพื่อให้เกิดความสะดวกและปลอดภัยในการสัญจรของประชาชน	ขนาดกว้าง ๓.๕ เมตร ยาว ๔๗ เมตร หนา ๐.๑๕ เมตร			๑๐๐,๐๐๐ (อบต.)			ถนนได้รับการพัฒนาเป็นระยะทาง ๔๗ เมตร	ประชาชนได้รับความสะดวกและปลอดภัยในการสัญจร	กองช่าง
๑๔	โครงการก่อสร้างถนนคอนกรีตเสริมเหล็กบ้านทองหลาง หมู่ที่ ๔ (ซอยบ้านนางกว้าง ชาญเจริญ)	เพื่อให้เกิดความสะดวกและปลอดภัยในการสัญจรของประชาชน	ขนาดกว้าง ๔ เมตร ยาว ๒๘ เมตร หนา ๐.๑๕ เมตร			๖๖,๐๐๐ (อบต.)			ถนนได้รับการพัฒนาเป็นระยะทาง ๒๘ เมตร	ประชาชนได้รับความสะดวกและปลอดภัยในการสัญจร	กองช่าง
๑๕	โครงการก่อสร้างถนนคอนกรีตเสริมเหล็กบ้านหนองบัวตะแบง หมู่ที่ ๕ (จากบ้านนายสุระพล - นานายทวีกลิ่นหอม)	เพื่อให้เกิดความสะดวกและปลอดภัยในการสัญจรของประชาชน	ขนาดกว้าง ๔ เมตร ยาว ๑๕๐ เมตร หนา ๐.๑๕ เมตร				๓๕๔,๐๐๐ (อบต.)		ถนนได้รับการพัฒนาเป็นระยะทาง ๑๕๐ เมตร	ประชาชนได้รับความสะดวกและปลอดภัยในการสัญจร	กองช่าง

ที่	โครงการ	วัตถุประสงค์	เป้าหมาย (ผลผลิตของ โครงการ)	งบประมาณ					ตัวชี้วัด (KPI)	ผลที่คาดว่าจะ ได้รับ	หน่วยงาน รับผิดชอบ หลัก
				๒๕๖๖ (บาท)	๒๕๖๗ (บาท)	๒๕๖๘ (บาท)	๒๕๖๙ (บาท)	๒๕๗๐ (บาท)			
๑๖	โครงการก่อสร้างถนนคอนกรีตเสริมเหล็ก บ้านหนองบัวตะแบง หมู่ที่ ๕ (จากแยกหนองบัวตะแบง - บ้านนางยุพิน มาตรกลาง)	เพื่อให้เกิดความสะอาดและปลอดภัยในการสัญจรของประชาชน	ขนาดกว้าง ๓ เมตร ยาว ๕๐ เมตร หนา ๐.๑๕ เมตร				๘๘,๐๐๐ (อบต.)		ถนนได้รับการพัฒนาเป็นระยะทาง ๕๐ เมตร	ประชาชนได้รับความสะดวกและปลอดภัยในการสัญจร	กองช่าง
๑๗	โครงการก่อสร้างถนนคอนกรีตเสริมเหล็ก บ้านหนองบัวตะแบง หมู่ที่ ๕ (จากบ้านนางเฮียง - บ้านนางช่อปริงประโคนชัย)	เพื่อให้เกิดความสะอาดและปลอดภัยในการสัญจรของประชาชน	ขนาดกว้าง ๓ เมตร ยาว ๒๕๐ เมตร หนา ๐.๑๕ เมตร					๔๔๒,๐๐๐ (อบต.)	ถนนได้รับการพัฒนาเป็นระยะทาง ๒๕๐ เมตร	ประชาชนได้รับความสะดวกและปลอดภัยในการสัญจร	กองช่าง
๑๘	โครงการก่อสร้างถนนคอนกรีตเสริมเหล็ก บ้านหนองบัวตะแบง หมู่ที่ ๕ (จากบ้านนางโหมเดิด - บ้านนางเฮียง พุนศรี)	เพื่อให้เกิดความสะอาดและปลอดภัยในการสัญจรของประชาชน	ขนาดกว้าง ๓ เมตร ยาว ๑๐๐ เมตร หนา ๐.๑๕ เมตร					๑๗๗,๐๐๐ (อบต.)	ถนนได้รับการพัฒนาเป็นระยะทาง ๑๐๐ เมตร	ประชาชนได้รับความสะดวกและปลอดภัยในการสัญจร	กองช่าง
๑๙	โครงการก่อสร้างถนนคอนกรีตเสริมเหล็ก บ้านหนองบัวตะแบง หมู่ที่ ๕ (จากบ้านนางทองเมี้ยน - ถนนทางหลวงแผ่นดิน ๒๒๖)	เพื่อให้เกิดความสะอาดและปลอดภัยในการสัญจรของประชาชน	ขนาดกว้าง ๕ เมตร ยาว ๑๐๐ เมตร หนา ๐.๑๕ เมตร					๒๙๕,๐๐๐ (อบต.)	ถนนได้รับการพัฒนาเป็นระยะทาง ๑๐๐ เมตร	ประชาชนได้รับความสะดวกและปลอดภัยในการสัญจร	กองช่าง

ที่	โครงการ	วัตถุประสงค์	เป้าหมาย (ผลผลิตของ โครงการ)	งบประมาณ					ตัวชี้วัด (KPI)	ผลที่คาดว่าจะ ได้รับ	หน่วยงาน รับผิดชอบ หลัก
				๒๕๖๖ (บาท)	๒๕๖๗ (บาท)	๒๕๖๘ (บาท)	๒๕๖๙ (บาท)	๒๕๗๐ (บาท)			
๒๐	โครงการก่อสร้างถนนคอนกรีตเสริมเหล็ก บ้านหนองตาโยย หมู่ที่ ๖ (จากบ้านนายวัน หม้ายพิมาย - ทางลงบ้านโคกพระ)	เพื่อให้เกิดความสะอาดและปลอดภัยในการสัญจรของประชาชน	ขนาดกว้าง ๕ เมตร ยาว ๒๕๐ เมตร หนา ๐.๑๕ เมตร พร้อมวางท่อระบายน้ำ	๕๙๐,๐๐๐ (อบต.)					ถนนได้รับการพัฒนาเป็นระยะทาง ๒๕๐ เมตร	ประชาชนได้รับความสะดวกและปลอดภัยในการสัญจร	กองช่าง
๒๑	โครงการก่อสร้างถนนคอนกรีตเสริมเหล็ก บ้านหนองตาโยย หมู่ที่ ๖ (จากบ้านนายดำรงเกียรติ - ทางหลวงแผ่นดิน ๒๒๖)	เพื่อให้เกิดความสะอาดและปลอดภัยในการสัญจรของประชาชน	ขนาดกว้าง ๔ เมตร ยาว ๒๕๐ เมตร หนา ๐.๑๕ เมตร			๕๙๐,๐๐๐ (อบต.)			ถนนได้รับการพัฒนาเป็นระยะทาง ๒๕๐ เมตร	ประชาชนได้รับความสะดวกและปลอดภัยในการสัญจร	กองช่าง
๒๒	โครงการยกระดับถนนคอนกรีตเสริมเหล็ก บ้านหนองมนรัมย์ หมู่ที่ ๗ (สายวัดหนองมนรัมย์ - บ้านนางปทุม)	เพื่อให้เกิดความสะอาดและปลอดภัยในการสัญจรของประชาชน	กว้าง ๔ เมตร ยาว ๓๐๐ เมตร หนา ๐.๑๕ เมตร					๗๐๘,๐๐๐ (อบต.)	ถนนได้รับการพัฒนาเป็นระยะทาง ๓๐๐ เมตร	ประชาชนได้รับความสะดวกและปลอดภัยในการสัญจร	กองช่าง
๒๓	โครงการก่อสร้างถนนแอสฟัลต์ติกคอนกรีต บ้านตุม หมู่ที่ ๘ (จากบ้านนายเชาว์ สุขแก้ว - บ้านนางนกแก้ว สนทองกลาง)	เพื่อให้เกิดความสะอาดและปลอดภัยในการสัญจรของประชาชน	ขนาดกว้าง ๕ เมตร ยาว ๒๐๐ เมตร หนา ๐.๑๕ เมตร					๔๐๐,๐๐๐ (อบต.)	ถนนได้รับการพัฒนาเป็นระยะทาง ๒๐๐ เมตร	ประชาชนได้รับความสะดวกและปลอดภัยในการสัญจร	กองช่าง

ที่	โครงการ	วัตถุประสงค์	เป้าหมาย (ผลผลิตของ โครงการ)	งบประมาณ					ตัวชี้วัด (KPI)	ผลที่คาดว่าจะ ได้รับ	หน่วยงาน รับผิดชอบ หลัก
				๒๕๖๖ (บาท)	๒๕๖๗ (บาท)	๒๕๖๘ (บาท)	๒๕๖๙ (บาท)	๒๕๗๐ (บาท)			
๒๔	โครงการก่อสร้างถนนคอนกรีตเสริมเหล็ก บ้านตุม หมู่ที่ ๘ (จากบ้านนายแก้ว หลอดทองกลาง - ทุ่งน้อย)	เพื่อให้เกิดความสะอาดและปลอดภัยในการสัญจรของประชาชน	ขนาดกว้าง ๓ เมตร ยาว ๑๕๐ เมตร หนา ๐.๑๕ เมตร				๒๗๐,๐๐๐ (อบต.)		ถนนได้รับการพัฒนาเป็นระยะทาง ๑๕๐ เมตร	ประชาชนได้รับความสะดวกและปลอดภัยในการสัญจร	กองช่าง
๒๕	โครงการก่อสร้างถนนคอนกรีตเสริมเหล็ก บ้านตุม หมู่ที่ ๘ (จากนางนกแก้ว หลอดทองกลาง - นางแจ่ม หมู่ทองกลาง)	เพื่อให้เกิดความสะอาดและปลอดภัยในการสัญจรของประชาชน	ขนาดกว้าง ๔ เมตร ยาว ๒๐๐ เมตร หนา ๐.๑๕ เมตร				๔๗๒,๐๐๐ (อบต.)		ถนนได้รับการพัฒนาเป็นระยะทาง ๒๐๐ เมตร	ประชาชนได้รับความสะดวกและปลอดภัยในการสัญจร	กองช่าง
๒๖	โครงการก่อสร้างถนนคอนกรีตเสริมเหล็ก บ้านตุม หมู่ที่ ๘ (จากบ้านนางหลอด จุมพัญ กะพันธุ์ - บ้านนายฤทธิ์ชัย สระทองกลาง)	เพื่อให้เกิดความสะอาดและปลอดภัยในการสัญจรของประชาชน	ขนาดกว้าง ๓ เมตร ยาว ๑๓๐ เมตร หนา ๐.๑๕ เมตร					๒๓๐,๐๐๐ (อบต.)	ถนนได้รับการพัฒนาเป็นระยะทาง ๑๓๐ เมตร	ประชาชนได้รับความสะดวกและปลอดภัยในการสัญจร	กองช่าง
๒๗	โครงการก่อสร้างถนนคอนกรีตเสริมเหล็ก บ้านตุม หมู่ที่ ๘ (จากนายนกแก้ว สน ทองกลาง - บ้านนางสาวจรรยา งามล้วน)	เพื่อให้เกิดความสะอาดและปลอดภัยในการสัญจรของประชาชน	ขนาดกว้าง ๔ เมตร ยาว ๒๐๐ เมตร หนา ๐.๑๕ เมตร					๔๗๒,๐๐๐ (อบต.)	ถนนได้รับการพัฒนาเป็นระยะทาง ๒๐๐ เมตร	ประชาชนได้รับความสะดวกและปลอดภัยในการสัญจร	กองช่าง

ที่	โครงการ	วัตถุประสงค์	เป้าหมาย (ผลผลิตของ โครงการ)	งบประมาณ					ตัวชี้วัด (KPI)	ผลที่คาดว่าจะ ได้รับ	หน่วยงาน รับผิดชอบ หลัก
				๒๕๖๖ (บาท)	๒๕๖๗ (บาท)	๒๕๖๘ (บาท)	๒๕๖๙ (บาท)	๒๕๗๐ (บาท)			
๒๘	โครงการก่อสร้างถนนคอนกรีตเสริมเหล็ก บ้านตุม หมู่ที่ ๘ (จากบ้านนางบุญเลิศ ขอบตากลาง - บ้านนางเรือน ขุนแก้วเมือง)	เพื่อให้เกิดความสะดวกและปลอดภัยในการสัญจรของประชาชน	ขนาดกว้าง ๓ เมตร ยาว ๕๐ เมตร หนา ๐.๑๕ เมตร			๘๘,๕๐๐ (อบต.)			ถนนได้รับการพัฒนาเป็นระยะทาง ๕๐ เมตร	ประชาชนได้รับความสะดวกและปลอดภัยในการสัญจร	กองช่าง
๒๙	โครงการก่อสร้างถนนคอนกรีตเสริมเหล็ก บ้านตุม หมู่ที่ ๘ (จากบ้านนางจร พุนศรี - บ้านนางสมภร หมู่ทองกลาง)	เพื่อให้เกิดความสะดวกและปลอดภัยในการสัญจรของประชาชน	ขนาดกว้าง ๓ เมตร ยาว ๑๒๐ เมตร หนา ๐.๑๕ เมตร			๒๑๓,๐๐๐ (อบต.)			ถนนได้รับการพัฒนาเป็นระยะทาง ๑๒๐ เมตร	ประชาชนได้รับความสะดวกและปลอดภัยในการสัญจร	กองช่าง
๓๐	โครงการก่อสร้างถนนคอนกรีตเสริมเหล็ก บ้านตุม หมู่ที่ ๙ (จากบ้านนางกาญจนา ต่อทองกลาง - บ้านนายสามต่อทองกลาง)	เพื่อให้เกิดความสะดวกและปลอดภัยในการสัญจรของประชาชน	ขนาดกว้าง ๔ เมตร ยาว ๒๐๐ เมตร หนา ๐.๑๕ เมตร				๔๘๐,๐๐๐ (อบต.)		ถนนได้รับการพัฒนาเป็นระยะทาง ๒๐๐ เมตร	ประชาชนได้รับความสะดวกและปลอดภัยในการสัญจร	กองช่าง
๓๑	โครงการก่อสร้างถนนคอนกรีตเสริมเหล็ก บ้านตุม หมู่ที่ ๙ (จากถนน ค.ส.ล. เดิม ซอยบ้านนารี คิมทองกลาง - บ้านนางนิตน้อย สนทองกลาง)	เพื่อให้เกิดความสะดวกและปลอดภัยในการสัญจรของประชาชน	ขนาดกว้าง ๔ เมตร ยาว ๑๕๐ เมตร หนา ๐.๑๕ เมตร				๓๖๐,๐๐๐ (อบต.)		ถนนได้รับการพัฒนาเป็นระยะทาง ๑๕๐ เมตร	ประชาชนได้รับความสะดวกและปลอดภัยในการสัญจร	กองช่าง

ที่	โครงการ	วัตถุประสงค์	เป้าหมาย (ผลผลิตของ โครงการ)	งบประมาณ					ตัวชี้วัด (KPI)	ผลที่คาดว่าจะ ได้รับ	หน่วยงาน รับผิดชอบ หลัก
				๒๕๖๖ (บาท)	๒๕๖๗ (บาท)	๒๕๖๘ (บาท)	๒๕๖๙ (บาท)	๒๕๗๐ (บาท)			
๓๒	โครงการก่อสร้างถนนคอนกรีตเสริมเหล็ก บ้านตุม หมู่ที่ ๙ (จากถนน ค.ส.ล. เดิม ซอยบ้านนารี ถิ่นทองกลาง - บ้านนายผิน รุ่งกลาง)	เพื่อให้เกิดความสะอาดและปลอดภัยในการสัญจรของประชาชน	ขนาดกว้าง ๔ เมตร ยาว ๑๐๐ เมตร หนา ๐.๑๕ เมตร		๒๔๐,๐๐๐ (อบต.)				ถนนได้รับการพัฒนาเป็นระยะทาง ๑๐๐ เมตร	ประชาชนได้รับความสะดวกและปลอดภัยในการสัญจร	กองช่าง
๓๓	โครงการก่อสร้างถนนคอนกรีตเสริมเหล็ก บ้านตุม หมู่ที่ ๙ (จากบ้านนายบุญสม พันทองกลาง - บ้านนายสมคิด ทิพย์กระโทก)	เพื่อให้เกิดความสะอาดและปลอดภัยในการสัญจรของประชาชน	ขนาดกว้าง ๔ เมตร ยาว ๓๗ เมตร หนา ๐.๑๕ เมตร		๒๔๐,๐๐๐ (อบต.)				ถนนได้รับการพัฒนาเป็นระยะทาง ๓๗ เมตร	ประชาชนได้รับความสะดวกและปลอดภัยในการสัญจร	กองช่าง
๓๔	โครงการก่อสร้างถนนคอนกรีตเสริมเหล็ก บ้านตุม หมู่ที่ ๙ (จากบ้านนายสมาน ทิพย์กระโทก - บ้านนายประเสริฐ โสมทองกลาง)	เพื่อให้เกิดความสะอาดและปลอดภัยในการสัญจรของประชาชน	ขนาดกว้าง ๔ เมตร ยาว ๑๐๐ เมตร หนา ๐.๑๕ เมตร			๒๔๐,๐๐๐ (อบต.)			ถนนได้รับการพัฒนาเป็นระยะทาง ๑๐๐ เมตร		กองช่าง
๓๕	โครงการก่อสร้างถนนคอนกรีตเสริมเหล็ก บ้านตุม หมู่ที่ ๙ (จากบ้านนายประมวล พุเพ่ง - บ้านนายประเสริฐ โสมทองกลาง)	เพื่อให้เกิดความสะอาดและปลอดภัยในการสัญจรของประชาชน	ขนาดกว้าง ๔ เมตร ยาว ๑๕๐ เมตร หนา ๐.๑๕ เมตร			๓๖๐,๐๐๐ (อบต.)			ถนนได้รับการพัฒนาเป็นระยะทาง ๑๕๐ เมตร	ประชาชนได้รับความสะดวกและปลอดภัยในการสัญจร	กองช่าง

ที่	โครงการ	วัตถุประสงค์	เป้าหมาย (ผลผลิตของ โครงการ)	งบประมาณ					ตัวชี้วัด (KPI)	ผลที่คาดว่าจะ ได้รับ	หน่วยงาน รับผิดชอบ หลัก
				๒๕๖๖ (บาท)	๒๕๖๗ (บาท)	๒๕๖๘ (บาท)	๒๕๖๙ (บาท)	๒๕๗๐ (บาท)			
๓๖	โครงการก่อสร้างถนนคอนกรีตเสริมเหล็ก บ้านตุม หมู่ที่ ๙ (จากหนองเข้ว - บ้านนางสุเนตร ทิพย์กระโทก)	เพื่อให้เกิดความสะอาดและปลอดภัยในการสัญจรของประชาชน	ขนาดกว้าง ๔ เมตร ยาว ๑๐๐ เมตร หนา ๐.๑๕ เมตร			๒๔๐,๐๐๐ (อบต.)			ถนนได้รับการพัฒนาเป็นระยะทาง ๑๐๐ เมตร	ประชาชนได้รับความสะดวกและปลอดภัยในการสัญจร	กองช่าง
๓๗	โครงการก่อสร้างถนนคอนกรีตเสริมเหล็ก บ้านตุม หมู่ที่ ๙ (จากบ้านนางอุดร สุนทองกลาง - บ้านนางดี โสมทองกลาง)	เพื่อให้เกิดความสะอาดและปลอดภัยในการสัญจรของประชาชน	ขนาดกว้าง ๔ เมตร ยาว ๑๐๐ เมตร หนา ๐.๑๕ เมตร				๒๔๐,๐๐๐ (อบต.)		ถนนได้รับการพัฒนาเป็นระยะทาง ๑๐๐ เมตร	ประชาชนได้รับความสะดวกและปลอดภัยในการสัญจร	กองช่าง
๓๘	โครงการก่อสร้างถนนคอนกรีตเสริมเหล็ก บ้านตุม หมู่ที่ ๙ (จากทางหลวงแผ่นดินหมายเลข ๒๒๖ - บ้านนางสุภาพ โนนโพธิ์)	เพื่อให้เกิดความสะอาดและปลอดภัยในการสัญจรของประชาชน	ขนาดกว้าง ๔ เมตร ยาว ๑๐๐ เมตร หนา ๐.๑๕ เมตร					๒๔๐,๐๐๐ (อบต.)	ถนนได้รับการพัฒนาเป็นระยะทาง ๑๐๐ เมตร	ประชาชนได้รับความสะดวกและปลอดภัยในการสัญจร	กองช่าง
๓๙	โครงการก่อสร้างถนนคอนกรีตเสริมเหล็ก บ้านตุม หมู่ที่ ๙ (จากถนน ค.ส.ล. ทางไปหนองมนโนรมย์ - ถนน ค.ส.ล.เขตบ้านตุม หมู่ที่ ๘)	เพื่อให้เกิดความสะอาดและปลอดภัยในการสัญจรของประชาชน	ขนาดกว้าง ๔ เมตร ยาว ๔๐๐ เมตร หนา ๐.๑๕ เมตร					๙๖๐,๐๐๐ (อบต.)	ถนนได้รับการพัฒนาเป็นระยะทาง ๔๐๐ เมตร	ประชาชนได้รับความสะดวกและปลอดภัยในการสัญจร	กองช่าง

ที่	โครงการ	วัตถุประสงค์	เป้าหมาย (ผลผลิตของ โครงการ)	งบประมาณ					ตัวชี้วัด (KPI)	ผลที่คาดว่าจะ ได้รับ	หน่วยงาน รับผิดชอบ หลัก
				๒๕๖๖ (บาท)	๒๕๖๗ (บาท)	๒๕๖๘ (บาท)	๒๕๖๙ (บาท)	๒๕๗๐ (บาท)			
๔๐	โครงการก่อสร้างถนนคอนกรีตเสริมเหล็ก บ้านตุม หมู่ที่ ๙ (จากบ้านนายบัว มัดทองกลาง - ถนน ค.ส.ล. บ้านตุม หมู่ที่ ๘)	เพื่อให้เกิดความสะอาดและปลอดภัยในการสัญจรของประชาชน	ขนาดกว้าง ๔ เมตร ยาว ๔๐๐ เมตร หนา ๐.๑๕ เมตร				๙๖๐,๐๐๐ (อบต.)		ถนนได้รับการพัฒนาเป็นระยะทาง ๔๐๐ เมตร	ประชาชนได้รับความสะดวกและปลอดภัยในการสัญจร	กองช่าง
๔๑	โครงการก่อสร้างถนนคอนกรีตเสริมเหล็ก บ้านตุม หมู่ที่ ๙ (จากบ้านนางทวย ขุนเจริญ - บ้านนางทวยจันทองกลาง)	เพื่อให้เกิดความสะอาดและปลอดภัยในการสัญจรของประชาชน	ขนาดกว้าง ๔ เมตร ยาว ๑๐๐ เมตร หนา ๐.๑๕ เมตร				๒๔๐,๐๐๐ (อบต.)		ถนนได้รับการพัฒนาเป็นระยะทาง ๑๐๐ เมตร	ประชาชนได้รับความสะดวกและปลอดภัยในการสัญจร	กองช่าง
๔๒	โครงการก่อสร้างถนนคอนกรีตเสริมเหล็ก บ้านตุม หมู่ที่ ๙ (จากบ้านนาย ธีระศักดิ์ อินทะมน - บ้านนาย ธีศ สุตติปัญญา)	เพื่อให้เกิดความสะอาดและปลอดภัยในการสัญจรของประชาชน	ขนาดกว้าง ๔ เมตร ยาว ๒๐๐ เมตร หนา ๐.๑๕ เมตร			๔๘๐,๐๐๐ (อบต.)			ถนนได้รับการพัฒนาเป็นระยะทาง ๒๐๐ เมตร	ประชาชนได้รับความสะดวกและปลอดภัยในการสัญจร	กองช่าง
๔๓	โครงการก่อสร้างถนนคอนกรีตเสริมเหล็ก บ้านเหมราชภูร์ หมู่ที่ ๑๐ (จากถนนรอบหมู่บ้าน - บ้านนางต้อย ฝีมือสาน)	เพื่อให้เกิดความสะอาดและปลอดภัยในการสัญจรของประชาชน	ขนาดกว้าง ๓ เมตร ยาว ๑๒๐ เมตร หนา ๐.๑๕ เมตร	๒๑๖,๐๐๐ (อบต.)					ถนนได้รับการพัฒนาเป็นระยะทาง ๑๒๐ เมตร	ประชาชนได้รับความสะดวกและปลอดภัยในการสัญจร	กองช่าง

ที่	โครงการ	วัตถุประสงค์	เป้าหมาย (ผลผลิตของ โครงการ)	งบประมาณ					ตัวชี้วัด (KPI)	ผลที่คาดว่าจะ ได้รับ	หน่วยงาน รับผิดชอบ หลัก
				๒๕๖๖ (บาท)	๒๕๖๗ (บาท)	๒๕๖๘ (บาท)	๒๕๖๙ (บาท)	๒๕๗๐ (บาท)			
๔๔	โครงการก่อสร้างถนนคอนกรีตเสริมเหล็ก บ้านเหมราชภูร์ หมู่ที่ ๑๐ (จากบ้านนางลิ้นทองพรม - บ้านนางชุมแกรพิมาย)	เพื่อให้เกิดความสะดวกและปลอดภัยในการสัญจรของประชาชน	ขนาดกว้าง ๔ เมตร ยาว ๙๗ เมตร หนา ๐.๑๕ เมตร	๒๓๒,๐๐๐ (อบต.)					ถนนได้รับการพัฒนาเป็นระยะทาง ๙๗ เมตร	ประชาชนได้รับความสะดวกและปลอดภัยในการสัญจร	กองช่าง
๔๕	โครงการวางท่อระบายน้ำ ค.ส.ล. บ้านเหมสูง หมู่ที่ ๑ (จากศาลาตাপู - โนนตาท่วม)	เพื่อป้องกันน้ำท่วมขังภายในหมู่บ้าน	วางท่อระบายน้ำ ค.ส.ล. ขนาด ๐.๔๐ เมตร พร้อมบ่อพัก ๖ จุด รวมความยาว ๓๐๐ เมตร	๖๓๐,๐๐๐ (อบต.)					การระบายน้ำได้รับการพัฒนาเป็นระยะทาง ๓๐๐ เมตร	ประชาชนได้ระบบระบายน้ำที่สะดวกน้ำไม่ท่วมขัง	กองช่าง
๔๖	โครงการวางท่อระบายน้ำ ค.ส.ล. บ้านเหมสูง หมู่ที่ ๑ (จากบ้านนายคุณ แหนกลาง - บ้านนางมาลัย บาดกลาง)	เพื่อป้องกันน้ำท่วมขังภายในหมู่บ้าน	วางท่อระบายน้ำ ค.ส.ล. ขนาด ๐.๔๐ เมตร พร้อมบ่อพัก รวมความยาว ๑๕๓ เมตร		๓๒๑,๐๐๐ (อบต.)				การระบายน้ำได้รับการพัฒนาเป็นระยะทาง ๑๕๓ เมตร	ประชาชนได้ระบบระบายน้ำที่สะดวกน้ำไม่ท่วมขัง	กองช่าง
๔๗	โครงการวางท่อระบายน้ำ ค.ส.ล. บ้านโนนนางฝ้าย หมู่ที่ ๒ (จากบ้านนายคล้าย - โรงเรียนรัฐการุณวิทยา)	เพื่อป้องกันน้ำท่วมขังภายในหมู่บ้าน	ขนาดกว้าง ๐.๓ เมตร ลึก ๐.๕๐ เมตร ยาว ๑๓๐ เมตร	๓๑๒,๐๐๐ (อบต.)					การระบายน้ำได้รับการพัฒนาเป็นระยะทาง ๑๓๐ เมตร	ประชาชนได้ระบบระบายน้ำที่สะดวกน้ำไม่ท่วมขัง	กองช่าง

ที่	โครงการ	วัตถุประสงค์	เป้าหมาย (ผลผลิตของ โครงการ)	งบประมาณ					ตัวชี้วัด (KPI)	ผลที่คาดว่าจะ ได้รับ	หน่วยงาน รับผิดชอบ หลัก
				๒๕๖๖ (บาท)	๒๕๖๗ (บาท)	๒๕๖๘ (บาท)	๒๕๖๙ (บาท)	๒๕๗๐ (บาท)			
๔๘	โครงการวางระบายน้ำ ค.ส.ล.บ้านโนนนางฝ้าย หมู่ที่ ๒ (จากบ้านนาง สนิทธิ พุนศรี - บ้านนาง เฟื่อง โพธิ์กลาง)	เพื่อป้องกันน้ำ ท่วมขังภายใน หมู่บ้าน	ขนาดกว้าง ๐.๓ เมตร ลึก ๐.๔๐ เมตร ยาว ๒๐๐ เมตร	๔๘๐,๐๐๐ (อบต.)					การระบาย น้ำ ได้รับ การพัฒนา เป็น ระยะทาง ๒๐๐ เมตร	ประชาชนได้ ระบบระบาย น้ำที่สะดวก น้ำไม่ท่วมขัง	กองช่าง
๔๙	โครงการวางระบายน้ำ ค.ส.ล. บ้านโนนนางฝ้าย หมู่ที่ ๒ (จากบ้านนาย วรายุ เอ็มวงษ์ - สาม แยกสวนนายคมสันต์ พืชทองกลาง)	เพื่อป้องกันน้ำ ท่วมขังภายใน หมู่บ้าน	ขนาดกว้าง ๐.๓ เมตร ลึก ๐.๔๐ เมตร ยาว ๒๐๐ เมตร			๔๘๐,๐๐๐ (อบต.)			การระบาย น้ำ ได้รับ การพัฒนา เป็น ระยะทาง ๒๐๐ เมตร	ประชาชนได้ ระบบระบาย น้ำที่สะดวก น้ำไม่ท่วมขัง	กองช่าง
๕๐	โครงการวางท่อระบาย น้ำ เพื่อสูบน้ำเพื่อ การเกษตร บ้านเหมต่า หมู่ที่ ๓	เพื่อให้มีน้ำใช้ ในการทำ การเกษตร	วางท่อระบายน้ำ ขนาด ๐.๖๐ เมตร ระยะทาง ๕๐๐ เมตร			๖๐๐,๐๐๐ (อบต.)			การระบาย น้ำ ได้รับ การพัฒนา เป็น ระยะทาง ๕๐๐ เมตร	ประชาชนมีน้ำ ใช้ใน การเกษตร	กองช่าง
๕๑	โครงการวางระบายน้ำ ค.ส.ล. บ้านตุม หมู่ที่ ๘ (จากศาลา ประชาคม - บ้านนาย แก้ว หลอดทองกลาง)	เพื่อป้องกันน้ำ ท่วมขังภายใน หมู่บ้าน	วางท่อระบายน้ำ ค.ส.ล.ขนาด ๐.๔๐ ม. ยาว ๑๙๐ เมตร พร้อมบ่อพัก					๕๐๐,๐๐๐ (อบต.)	การระบาย น้ำ ได้รับ การพัฒนา เป็น ระยะทาง ๑๙๐ เมตร	ประชาชนได้ ระบบระบาย น้ำที่สะดวก น้ำไม่ท่วมขัง	กองช่าง

ที่	โครงการ	วัตถุประสงค์	เป้าหมาย (ผลผลิตของ โครงการ)	งบประมาณ					ตัวชี้วัด (KPI)	ผลที่คาดว่าจะ ได้รับ	หน่วยงาน รับผิดชอบ หลัก
				๒๕๖๖ (บาท)	๒๕๖๗ (บาท)	๒๕๖๘ (บาท)	๒๕๖๙ (บาท)	๒๕๗๐ (บาท)			
๕๒	โครงการวางระบายน้ำ ค.ส.ล. บ้านตุม หมู่ที่ ๘ (จากบ้านนายสำราญ จิวใหญ่ - บ้านนายแสวง ดีทองกลาง)	เพื่อป้องกันน้ำ ท่วมขังภายใน หมู่บ้าน	วางท่อระบายน้ำ ค.ส.ล.ขนาด ๐.๔๐ ม.ยาว ๒๖๐ เมตร พร้อมบ่อพัก	๖๕๐,๐๐๐ (อบต.)					การระบาย น้ำ ได้รับ การพัฒนา เป็น ระยะทาง ๒๖๐ เมตร	ประชาชนได้ ระบบระบาย น้ำที่สะดวก น้ำไม่ท่วมขัง	กองช่าง
๕๓	โครงการวางระบายน้ำ ค.ส.ล. บ้านตุม หมู่ที่ ๘ (ต่อจากซอยบ้าน นายไสว อ่อนทอง หลาว - ทุ่งน้อย)	เพื่อป้องกันน้ำ ท่วมขังภายใน หมู่บ้าน	ขนาดกว้าง ๓ เมตร ยาว ๑๒๐ เมตร หนา ๐.๑๕ เมตร			๒๑๖,๐๐๐ (อบต.)			การระบาย น้ำ ได้รับ การพัฒนา เป็น ระยะทาง ๑๒๐ เมตร	ประชาชนได้ ระบบระบาย น้ำที่สะดวก น้ำไม่ท่วมขัง	กองช่าง
๕๔	โครงการก่อสร้างวาง ระบายน้ำ ค.ส.ล. บ้าน ตุม หมู่ที่ ๙ (จากทาง หลวงแผ่นดินหมายเลข ๒๒๖ - ทุ่งน้อย)	เพื่อป้องกันน้ำ ท่วมขังภายใน หมู่บ้าน	ขนาดกว้าง ๐.๕๐ เมตร ยาว ๖๐๐ เมตร ลึก ๐.๕๐ เมตร			๗๒๐,๐๐๐ (อบต.)			การระบาย น้ำ ได้รับ การพัฒนา เป็น ระยะทาง ๖๐๐ เมตร	เพื่อให้ประชาชน มีน้ำอุปโภค บริโภค และทำ การเกษตร อย่าง เพียงพอตลอด ทั้งปี	กองช่าง
๕๕	โครงการก่อสร้างวาง ระบายน้ำ ค.ส.ล. บ้าน ตุม หมู่ที่ ๙ (จากบ้าน นางสนั่น ไทยชาติ บ้านนางทวย ขุนเจริญ)	เพื่อป้องกันน้ำ ท่วมขังภายใน หมู่บ้าน	ขนาดกว้าง ๐.๕๐ เมตร ยาว ๔๐๐ เมตร ลึก ๐.๕๐ เมตร				๔๘๐,๐๐๐ (อบต.)		การระบาย น้ำ ได้รับ การพัฒนา เป็น ระยะทาง ๔๐๐ เมตร	เพื่อให้ประชาชน มีน้ำอุปโภค บริโภค และทำ การเกษตร อย่าง เพียงพอตลอด ทั้งปี	กองช่าง

ที่	โครงการ	วัตถุประสงค์	เป้าหมาย (ผลผลิตของ โครงการ)	งบประมาณ					ตัวชี้วัด (KPI)	ผลที่คาดว่าจะ ได้รับ	หน่วยงาน รับผิดชอบ หลัก
				๒๕๖๖ (บาท)	๒๕๖๗ (บาท)	๒๕๖๘ (บาท)	๒๕๖๙ (บาท)	๒๕๗๐ (บาท)			
๕๖	โครงการวางระบายน้ำ ค.ส.ล. บ้านเหมราชภูธร หมู่ที่ ๑๐ (จากบ้าน นางลั่น ทองพรม - บ้านนางณัฐพร ครุฑวิจิต)	เพื่อป้องกันน้ำ ท่วมขังภายใน หมู่บ้าน	ขนาดกว้าง ๐.๓ เมตร ลึก ๐.๕๐ เมตร ยาว ๑๓๐ เมตร				๑๕๖,๐๐๐ (อบต.)		การระบาย น้ำ ได้รับ การพัฒนา เป็น ระยะทาง ๑๓๐ เมตร	ประชาชนได้ ระบบระบาย น้ำที่สะดวก น้ำไม่ท่วมขัง	กองช่าง
๕๗	โครงการวางระบายน้ำ ค.ส.ล. บ้านเหมราชภูธร หมู่ที่ ๑๐ (จากสวน นางล้อม อ่าง ทองกลาง - รางระบาย น้ำเดิม)	เพื่อป้องกันน้ำ ท่วมขังภายใน หมู่บ้าน	ขนาดกว้าง ๐.๓ เมตร ลึก ๐.๕๐ เมตร ยาว ๑๖๓ เมตร	๑๙๕,๐๐๐ (อบต.)					การระบาย น้ำ ได้รับ การพัฒนา เป็น ระยะทาง ๑๖๓ เมตร	ประชาชนได้ ระบบระบาย น้ำที่สะดวก น้ำไม่ท่วมขัง	กองช่าง
๕๘	โครงการวางระบายน้ำ ค.ส.ล. บ้านเหมราชภูธร หมู่ที่ ๑๐ (จากบ้าน นางสมหมาย พาด ทองกลาง - รางระบาย น้ำเดิม)	เพื่อป้องกันน้ำ ท่วมขังภายใน หมู่บ้าน	ขนาดกว้าง ๐.๓ เมตร ลึก ๐.๕๐ เมตร ยาว ๑๖๗ เมตร			๒๐๐,๐๐๐ (อบต.)			การระบาย น้ำ ได้รับ การพัฒนา เป็น ระยะทาง ๑๖๗ เมตร	ประชาชนได้ ระบบระบาย น้ำที่สะดวก น้ำไม่ท่วมขัง	กองช่าง
๕๙	โครงการวางระบายน้ำ ค.ส.ล. บ้านเหมราชภูธร หมู่ที่ ๑๐ (จากบ้าน นายธรรมโชติ หน่อ ทองกลาง - ถนนรอง หมู่บ้าน)	เพื่อป้องกันน้ำ ท่วมขังภายใน หมู่บ้าน	ขนาดกว้าง ๐.๓ เมตร ลึก ๐.๕๐ เมตร ยาว ๘๘ เมตร			๑๐๕,๐๐๐ (อบต.)			การระบาย น้ำ ได้รับ การพัฒนา เป็น ระยะทาง ๘๘ เมตร	ประชาชนได้ ระบบระบาย น้ำที่สะดวก น้ำไม่ท่วมขัง	กองช่าง

ที่	โครงการ	วัตถุประสงค์	เป้าหมาย (ผลผลิตของ โครงการ)	งบประมาณ					ตัวชี้วัด (KPI)	ผลที่คาดว่าจะ ได้รับ	หน่วยงาน รับผิดชอบ หลัก
				๒๕๖๖ (บาท)	๒๕๖๗ (บาท)	๒๕๖๘ (บาท)	๒๕๖๙ (บาท)	๒๕๗๐ (บาท)			
๖๐	โครงการวางระบายน้ำ ค.ส.ล. บ้านเหมราชบุรี หมู่ที่ ๑๐ (จากซอย บ้านนายทศพล ชุด กลาง-ถนนกลางบ้าน)	เพื่อป้องกันน้ำ ท่วมขังภายใน หมู่บ้าน	ขนาดกว้าง ๐.๓ เมตร ลึก ๐.๕๐ เมตร ยาว ๓๐๐ เมตร				๓๖๐,๐๐๐ (อบต.)		การระบาย น้ำ ได้รับการ พัฒนาเป็น ระยะทาง ๓๐๐ เมตร	ประชาชนได้ ระบบระบาย น้ำที่สะดวก น้ำไม่ท่วมขัง	กองช่าง
๖๑	โครงการวางระบายน้ำ ค.ส.ล. บ้านเหมราชบุรี หมู่ที่ ๑๐ (จากบ้าน นางมะลิ จ้อยกลาง - บ้านนายพิสิฐ แห่ง ทองกลาง)	เพื่อป้องกันน้ำ ท่วมขังภายใน หมู่บ้าน	ขนาดกว้าง ๐.๓ เมตร ลึก ๐.๕๐ เมตร ยาว ๔๐๐ เมตร					๔๘๐,๐๐๐ (อบต.)	การระบาย น้ำ ได้รับ การพัฒนา เป็น ระยะทาง ๔๐๐ เมตร	ประชาชนได้ ระบบระบาย น้ำที่สะดวก น้ำไม่ท่วมขัง	กองช่าง
๖๒	โครงการวางระบายน้ำ ค.ส.ล. บ้านเหมราชบุรี หมู่ที่ ๑๐ (จากบ้านนาง วารุณี เขตทองกลาง- ถนนรอบหมู่บ้าน)	เพื่อป้องกันน้ำ ท่วมขังภายใน หมู่บ้าน	ขนาดกว้าง ๐.๓ เมตร ลึก ๐.๕๐ เมตร ยาว ๑๐๐ เมตร					๑๒๐,๐๐๐ (อบต.)	การระบายน้ำ ได้รับการ พัฒนาเป็น ระยะทาง ๑๐๐ เมตร	ประชาชนได้ ระบบระบาย น้ำที่สะดวก น้ำไม่ท่วมขัง	กองช่าง
๖๓	โครงการก่อสร้างถนน หินคลุก สายบ้านเหม สูง หมู่ที่ ๑ - ตะกุด เหมสูง	เพื่อให้เกิด ความสะดวก และปลอดภัย ในการสัญจร ของประชาชน	กว้าง ๓ เมตร ยาว ๑,๕๐๐ เมตร หนา ๐.๑๕ เมตร พร้อมวางท่อ ระบายน้ำ ค.ส.ล. ขนาด ๐.๔๐ เมตร จำนวน ๓ จุด ๆ ละ ๕ ท่อน		๗๘๒,๐๐๐ (อบต.)				ถนนได้รับ การพัฒนา เป็น ระยะทาง ๑,๕๐๐ เมตร	ประชาชน ได้รับความ สะดวกและ ปลอดภัยใน การสัญจร	กองช่าง

ที่	โครงการ	วัตถุประสงค์	เป้าหมาย (ผลผลิตของ โครงการ)	งบประมาณ					ตัวชี้วัด (KPI)	ผลที่คาดว่าจะ ได้รับ	หน่วยงาน รับผิดชอบ หลัก
				๒๕๖๖ (บาท)	๒๕๖๗ (บาท)	๒๕๖๘ (บาท)	๒๕๖๙ (บาท)	๒๕๗๐ (บาท)			
๖๔	โครงการปรับปรุงถนน หินคลุก บ้านโนนนาง ฝ้าย หมู่ที่ ๒ (จาก หลัง อบต.ทองกลาง - เหมืองดาดคอนกรีต)	เพื่อให้เกิด ความสะดวก และปลอดภัย ในการสัญจร ของประชาชน	ขนาดกว้าง ๔ เมตร ยาว ๗๐๐ เมตร หนา ๐.๑๕ เมตร			๓๖๙,๐๐๐ (อบต.)			ถนนได้รับ การพัฒนา เป็น ระยะทาง ๗๐๐ เมตร	ประชาชน ได้รับความ สะดวกและ ปลอดภัยใน การสัญจร	กองช่าง
๖๕	โครงการปรับปรุงถนน หินคลุก บ้านโนนนาง ฝ้าย หมู่ที่ ๒ (จากจาก สวนนายคมสันต์ พืช ทองกลาง - เหมืองดาด คอนกรีต)	เพื่อให้เกิด ความสะดวก และปลอดภัย ในการสัญจร ของประชาชน	ขนาดกว้าง ๔ เมตร ยาว ๓๐๐ เมตร หนา ๐.๑๕ เมตร พร้อมถมดิน			๒๔๘,๐๐๐ (อบต.)			ถนนได้รับ การพัฒนา เป็น ระยะทาง ๓๐๐ เมตร	ประชาชน ได้รับความ สะดวกและ ปลอดภัยใน การสัญจร	กองช่าง
๖๖	โครงการก่อสร้างถนน ดิน บ้านโนนนางฝ้าย หมู่ที่ ๒ (จากฟาร์ม ไก่ไพฑูรย์ - นานาง ล้วน ทองพรม)	เพื่อให้เกิด ความสะดวก และปลอดภัย ในการสัญจร ของประชาชน	ขนาดกว้าง ๔ เมตร ยาว ๑,๐๐๐ เมตร หนา ๐.๕๐ เมตร				๓๐๐,๐๐๐ (อบต.)		ถนนได้รับ การพัฒนา เป็น ระยะทาง ๑,๐๐๐ เมตร	ประชาชน ได้รับความ สะดวกและ ปลอดภัยใน การสัญจร	กองช่าง
๖๗	โครงการก่อสร้างดิน บ้านโนนนางฝ้าย หมู่ ที่ ๒ (สามแยกโนนทับ ร้าง - โนนมะกอก)	เพื่อให้เกิด ความสะดวก และปลอดภัย ในการสัญจร ของประชาชน	ขนาดกว้าง ๔ เมตร ยาว ๒๐๐ เมตร หนา ๐.๑๕ เมตร				๖๐,๐๐๐ (อบต.)		ถนนได้รับ การพัฒนา เป็น ระยะทาง ๒๐๐ เมตร	ประชาชน ได้รับความ สะดวกและ ปลอดภัยใน การสัญจร	กองช่าง

ที่	โครงการ	วัตถุประสงค์	เป้าหมาย (ผลผลิตของ โครงการ)	งบประมาณ					ตัวชี้วัด (KPI)	ผลที่คาดว่าจะ ได้รับ	หน่วยงาน รับผิดชอบ หลัก
				๒๕๖๖ (บาท)	๒๕๖๗ (บาท)	๒๕๖๘ (บาท)	๒๕๖๙ (บาท)	๒๕๗๐ (บาท)			
๖๘	โครงการก่อสร้างถนน หินคลุก บ้าน ทองกลาง หมู่ที่ ๔ (จากโนนแจง - วัด ทองกลาง)	เพื่อให้เกิด ความสะดวก และปลอดภัย ในการสัญจร ของประชาชน	ขนาดกว้าง ๓ เมตร ยาว ๙๐ เมตร หนา ๐.๑๕ เมตร				๓๕,๐๐๐ (อบต.)		ถนนได้รับ การพัฒนา เป็น ระยะทาง ๙๐ เมตร	ประชาชน ได้รับความ สะดวกและ ปลอดภัยใน การสัญจร	กองช่าง
๖๙	โครงการก่อสร้างถนน หินคลุก บ้าน ทองกลาง หมู่ที่ ๔ (สายโนนไผ่)	เพื่อให้เกิด ความสะดวก และปลอดภัย ในการสัญจร ของประชาชน	ขนาดกว้าง ๓ เมตร ยาว ๓๐๐ เมตร หนา ๐.๑๕ เมตร					๑๒๐,๐๐๐ (อบต.)	ถนนได้รับ การพัฒนา เป็น ระยะทาง ๓๐๐ เมตร	ประชาชน ได้รับความ สะดวกและ ปลอดภัยใน การสัญจร	กองช่าง
๗๐	โครงการก่อสร้างถนน หินคลุก บ้าน ทองกลาง หมู่ที่ ๔ (สายเลียบบึงหม่องทุ่ง โพธิ์)	เพื่อให้เกิด ความสะดวก และปลอดภัย ในการสัญจร ของประชาชน	ขนาดกว้าง ๓ เมตร ยาว ๕๐๐ เมตร หนา ๐.๑๕ เมตร					๑๙๘,๐๐๐ (อบต.)	ถนนได้รับ การพัฒนา เป็น ระยะทาง ๕๐๐ เมตร	ประชาชน ได้รับความ สะดวกและ ปลอดภัยใน การสัญจร	กองช่าง
๗๑	โครงการถนนหินคลุก บ้านหนองบัวตะแบง หมู่ที่ ๕ (สายหนองคู - สระประปาไปหนองฮี แต่)	เพื่อให้เกิด ความสะดวก และปลอดภัย ในการสัญจร ของประชาชน	ขนาดกว้าง ๕ เมตร ยาว ๕๐๐ เมตร หนา ๐.๑๕ เมตร พร้อมวางท่อ ระบายน้ำ ขนาด ๐.๖๐ เมตร จำนวน ๒ จุด ๆ ละ ๗ ท่อน	๓๕๐,๐๐๐ (อบต.)					ถนนได้รับ การพัฒนา เป็น ระยะทาง ๕๐๐ เมตร	ประชาชน ได้รับความ สะดวกและ ปลอดภัยใน การสัญจร	กองช่าง

ที่	โครงการ	วัตถุประสงค์	เป้าหมาย (ผลผลิตของ โครงการ)	งบประมาณ					ตัวชี้วัด (KPI)	ผลที่คาดว่าจะ ได้รับ	หน่วยงาน รับผิดชอบ หลัก
				๒๕๖๖ (บาท)	๒๕๖๗ (บาท)	๒๕๖๘ (บาท)	๒๕๖๙ (บาท)	๒๕๗๐ (บาท)			
๗๒	โครงการก่อสร้างหิน คลุก บ้านหนองบัว ตะแบง หมู่ที่ ๕ (จาก สระน้ำ บ้านนางลับ - สวนนายอุทัย)	เพื่อให้เกิด ความสะดวก และปลอดภัย ในการสัญจร ของประชาชน	ขนาดกว้าง ๕ เมตร ยาว ๔๐๐ เมตร หนา ๐.๑๕ เมตร พร้อมวาง ท่อระบายน้ำ ค. ส.ล. ขนาด ๐.๔๐ เมตร จำนวน ๒ จุด ทุละ ๗ ท่อน		๓๘๔,๐๐๐ (อบต.)				ถนนได้รับ การพัฒนา เป็น ระยะทาง ๔๐๐ เมตร	ประชาชน ได้รับความ สะดวกและ ปลอดภัยใน การสัญจร	กองช่าง
๗๓	โครงการก่อสร้างถนนหิน คลุก บ้านหนองมโนรมย์ หมู่ที่ ๗ (จากถนน กลางบ้าน-ฟาร์มหมู)	เพื่อให้เกิด ความสะดวก และปลอดภัย ในการสัญจร ของประชาชน	กว้าง ๔ เมตร ยาว ๕๐๐ เมตร หนา ๐.๑๕ เมตร			๒๖๔,๐๐๐ (อบต.)			ถนนได้รับ การพัฒนา เป็น ระยะทาง ๕๐๐ เมตร	ประชาชน ได้รับความ สะดวกและ ปลอดภัยใน การสัญจร	กองช่าง
๗๔	โครงการก่อสร้างถนน หินคลุก บ้านตุม หมู่ ที่ ๘ (จากบ้านนายชวน ดีทองกลาง - สีแยก หนองม่วง)	เพื่อให้เกิด ความสะดวก และปลอดภัย ในการสัญจร ของประชาชน	ขนาดกว้าง ๔ เมตร ยาว ๒๐๐ เมตร หนา ๐.๑๕ เมตร		๑๐๖,๐๐๐ (อบต.)				ถนนได้รับ การพัฒนา เป็น ระยะทาง ๒๐๐ เมตร	ประชาชน ได้รับความ สะดวกและ ปลอดภัยใน การสัญจร	กองช่าง
๗๕	โครงการก่อสร้างถนน หินคลุก บ้านตุม หมู่ ที่ ๘ (จากบ้านนายเซ็น โสมทองกลาง - ทาง แยกถนน ค.ส.ล.สาย ทุ่งน้อย)	เพื่อให้เกิด ความสะดวก และปลอดภัย ในการสัญจร ของประชาชน	ขนาดกว้าง ๔ เมตร ยาว ๑๕๐ เมตร หนา ๐.๑๕ เมตร				๓๕๔,๐๐๐ (อบต.)		ถนนได้รับ การพัฒนา เป็น ระยะทาง ๑๕๐ เมตร	ประชาชน ได้รับความ สะดวกและ ปลอดภัยใน การสัญจร	กองช่าง

ที่	โครงการ	วัตถุประสงค์	เป้าหมาย (ผลผลิตของ โครงการ)	งบประมาณ					ตัวชี้วัด (KPI)	ผลที่คาดว่าจะ ได้รับ	หน่วยงาน รับผิดชอบ หลัก
				๒๕๖๖ (บาท)	๒๕๖๗ (บาท)	๒๕๖๘ (บาท)	๒๕๖๙ (บาท)	๒๕๗๐ (บาท)			
๗๖	โครงการก่อสร้างถนน หินคลุก บ้านตุม หมู่ ที่ ๙ (จากถนน ค.ส.ล. บ้านพล ทิพย์กระโทก - สี่แยกหนองบาตร)	เพื่อให้เกิด ความสะดวก และปลอดภัย ในการสัญจร ของประชาชน	ขนาดกว้าง ๕ เมตร ยาว ๔๐๐ เมตร หนา ๐.๒๐ เมตร	๓๒๐,๐๐๐ (อบต.)					ถนนได้รับ การพัฒนา เป็น ระยะทาง ๔๐๐ เมตร	ประชาชนได้ ระบบระบาย น้ำที่สะดวก น้ำไม่ท่วมขัง	กองช่าง
๗๗	โครงการก่อสร้างถนน หินคลุก บ้านตุม หมู่ ที่ ๙ (จากถนน ค.ส.ล. บ้านบรรพต ทิพย์กระ โทก - ถนน ค.ส.ล. ทางร่วมไปบ้านหนอง มโนรมย์)	เพื่อให้เกิด ความสะดวก และปลอดภัย ในการสัญจร ของประชาชน	ขนาดกว้าง ๕ เมตร ยาว ๘๖๐ เมตร หนา ๐.๒๐ เมตร				๖๘๘,๐๐๐ (อบต.)		ถนนได้รับ การพัฒนา เป็น ระยะทาง ๘๖๐ เมตร	ประชาชน ได้รับความ สะดวกและ ปลอดภัยใน การสัญจร	กองช่าง
๗๘	โครงการก่อสร้างถนน หินคลุก บ้านตุม หมู่ ที่ ๙ (จากนายนายชม แสงพรหม - หนอง ชะม้ง)	เพื่อให้เกิด ความสะดวก และปลอดภัย ในการสัญจร ของประชาชน	ขนาดกว้าง ๕ เมตร ยาว ๑,๐๐๐ เมตร หนา ๐.๒๐ เมตร				๘๐๐,๐๐๐ (อบต.)		ถนนได้รับ การพัฒนา เป็น ระยะทาง ๑,๐๐๐ เมตร	ประชาชน ได้รับความ สะดวกและ ปลอดภัยใน การสัญจร	กองช่าง
๗๙	โครงการก่อสร้างถนน หินคลุก บ้านตุม หมู่ ที่ ๙ (จากสี่แยกหนอง บาตร - หนองชะม้ง)	เพื่อให้เกิด ความสะดวก และปลอดภัย ในการสัญจร ของประชาชน	ขนาดกว้าง ๕ เมตร ยาว ๑,๐๐๐ เมตร หนา ๐.๒๐ เมตร					๘๐๐,๐๐๐ (อบต.)	ถนนได้รับ การพัฒนา เป็น ระยะทาง ๑,๐๐๐ เมตร	ประชาชน ได้รับความ สะดวกและ ปลอดภัยใน การสัญจร	กองช่าง

ที่	โครงการ	วัตถุประสงค์	เป้าหมาย (ผลผลิตของ โครงการ)	งบประมาณ					ตัวชี้วัด (KPI)	ผลที่คาดว่าจะ ได้รับ	หน่วยงาน รับผิดชอบ หลัก
				๒๕๖๖ (บาท)	๒๕๖๗ (บาท)	๒๕๖๘ (บาท)	๒๕๖๙ (บาท)	๒๕๗๐ (บาท)			
๘๐	โครงการก่อสร้างถนน หินคลุก บ้านตุม หมู่ ที่ ๙ (จากทางแยกกริม รั้วสวนป่าเฉลิมพระ เกียรติ - สวนนาย สมชาย สังข์นาค)	เพื่อให้เกิด ความสะดวก และปลอดภัย ในการสัญจร ของประชาชน	ขนาดกว้าง ๕ เมตร ยาว ๑,๐๐๐ เมตร หนา ๐.๒๐ เมตร					๘๐๐,๐๐๐ (อบต.)	ถนนได้รับ การพัฒนา เป็น ระยะทาง ๑,๐๐๐ เมตร	ประชาชน ได้รับความ สะดวกและ ปลอดภัยใน การสัญจร	กองช่าง
๘๑	โครงการก่อสร้าง ถนนดิน บ้านตุม หมู่ที่ ๙ (จากทางแยก บ้านหนองมโนรมย์ - โรงเรียนบ้านตุม ราษฎร์บูรณะ)	เพื่อให้เกิด ความสะดวก และปลอดภัย ในการสัญจร ของประชาชน	ขนาดกว้าง ๓ เมตร ยาว ๘๐๐ เมตร หนา ๑ เมตร					๔๐๘,๐๐๐ (อบต.)	ถนนได้รับ การพัฒนา เป็น ระยะทาง ๘๐๐เมตร	ประชาชน ได้รับความ สะดวกและ ปลอดภัยใน การสัญจร	กองช่าง
๘๒	โครงการก่อสร้างถนน หินคลุก บ้านตุม หมู่ ที่ ๙ (จากบ้านนาย เปล้า ถิ่นทองกลาง - ทางร่วมไปบ้านเหมสูง)	เพื่อให้เกิด ความสะดวก และปลอดภัย ในการสัญจร ของประชาชน	ขนาดกว้าง ๕ เมตร ยาว ๘๐๐ เมตร หนา ๐.๒๐ เมตร					๖๔๐,๐๐๐ (อบต.)	ถนนได้รับ การพัฒนา เป็น ระยะทาง ๘๐๐ เมตร	ประชาชน ได้รับความ สะดวกและ ปลอดภัยใน การสัญจร	กองช่าง
๘๓	โครงการก่อสร้างถนน หินคลุก บ้านตุม หมู่ ที่ ๙ (จากหนองอีเค - โนนสมอรัตน์)	เพื่อให้เกิด ความสะดวก และปลอดภัย ในการสัญจร ของประชาชน	ขนาดกว้าง ๕ เมตร ยาว ๔๐๐ เมตร หนา ๐.๒๐ เมตร					๓๒๐,๐๐๐ (อบต.)	ถนนได้รับ การพัฒนา เป็น ระยะทาง ๔๐๐ เมตร	ประชาชน ได้รับความ สะดวกและ ปลอดภัยใน การสัญจร	กองช่าง

ที่	โครงการ	วัตถุประสงค์	เป้าหมาย (ผลผลิตของ โครงการ)	งบประมาณ					ตัวชี้วัด (KPI)	ผลที่คาดว่าจะ ได้รับ	หน่วยงาน รับผิดชอบ หลัก
				๒๕๖๖ (บาท)	๒๕๖๗ (บาท)	๒๕๖๘ (บาท)	๒๕๖๙ (บาท)	๒๕๗๐ (บาท)			
๘๔	โครงการก่อสร้างถนน ดิน บ้านโนนนางฝ้าย หมู่ที่ ๒ (จากฟาร์ม โกไฟทิวรี่ - นานาง ล้วน ทองพรม)	เพื่อให้เกิด ความสะดวก และปลอดภัย ในการสัญจร ของประชาชน	ขนาดกว้าง ๔ เมตร ยาว ๑,๐๐๐ เมตร หนา ๐.๕๐ เมตร		๓๐๐,๐๐๐ (อบต.)				ถนนได้รับ การพัฒนา เป็น ระยะทาง ๑,๐๐๐ เมตร	ประชาชน ได้รับความ สะดวกและ ปลอดภัยใน การสัญจร	กองช่าง
๘๕	โครงการก่อสร้างถนน ดิน บ้านโนนนางฝ้าย หมู่ที่ ๒ (สามแยก บ้านร้าง - โนน มะกอก)	เพื่อให้เกิด ความสะดวก และปลอดภัย ในการสัญจร ของประชาชน	ขนาดกว้าง ๔ เมตร ยาว ๒๐๐ เมตร หนา ๐.๑๕ เมตร				๖๐,๐๐๐ (อบต.)		ถนนได้รับ การพัฒนา เป็น ระยะทาง ๒๐๐ เมตร	ประชาชน ได้รับความ สะดวกและ ปลอดภัยใน การสัญจร	กองช่าง
๘๖	โครงการวางท่อข้าม เหมืองส่งน้ำ บ้าน ทองหลาง หมู่ที่ ๔	เพื่อให้ ประชาชนมีน้ำ อุปโภค บริโภค และทำ การเกษตร อย่างเพียงพอ ตลอดทั้งปี	ขนาดกว้าง ๕ เมตร ยาว ๕ เมตร		๔๐,๐๐๐ (อบต.)				ร้อยละ ประชาชนมี น้ำอุปโภค บริโภค และ ทำการ เกษตร อย่าง เพียงพอ	เพื่อให้ ประชาชนมีน้ำ อุปโภค บริโภค และ ทำการเกษตร อย่างเพียงพอ ตลอดทั้งปี	กองช่าง
๘๗	โครงการปรับปรุงศาลา ประชาคม บ้าน ทองหลาง หมู่ที่ ๔	เพื่อใช้เป็น สถานที่สำหรับ การประชุม และจัด กิจกรรม สำหรับหมู่บ้าน	ปรับปรุง/ต่อเติม ศาลาประชาคม จำนวน ๑ หลัง					๕๐๐,๐๐๐ (อบต.)	ร้อยละ ประชาชนที่ ได้ใช้ ประโยชน์ จากศาลา ประชาคม	ประชาชนมี สถานที่สำหรับ การประชุมและ จัดกิจกรรม สำหรับหมู่บ้าน	กองช่าง

ที่	โครงการ	วัตถุประสงค์	เป้าหมาย (ผลผลิตของ โครงการ)	งบประมาณ					ตัวชี้วัด (KPI)	ผลที่คาดว่าจะ ได้รับ	หน่วยงาน รับผิดชอบ หลัก
				๒๕๖๖ (บาท)	๒๕๖๗ (บาท)	๒๕๖๘ (บาท)	๒๕๖๙ (บาท)	๒๕๗๐ (บาท)			
๘๘	โครงการล้อมรั้วป่า ชุมชน บ้านหนองบัว ตะแบง หมู่ที่ ๕	เพื่อป้องกัน การบุกรุกและ อนุรักษ์ป่า ชุมชน	ล้อมรั้วลวด หนามพื้นที่ ๓๕ ไร่					๒๐๐,๐๐๐ (อบต.)	ร้อยละของ การบุกรุก และอนุรักษ์ ป่าชุมชน	สามารถ ป้องกันการบุ กรุกและอนุรักษ์ ป่าชุมชน	กองช่าง
๘๙	โครงการล้อมรั้วสระ น้ำประปา บ้านหนอง บัวตะแบง หมู่ที่ ๕	เพื่อป้องกัน การบุกรุกและ ป้องกันสัตว์	ล้อมรั้วลวด หนามพื้นที่ ๕๐ ไร่					๓๐๐,๐๐๐ (อบต.)	ร้อยละของ ประชาชน มีความพึง พอใจ	สามารถ ป้องกันการบุ กรุกและป้องกัน สัตว์เลี้ยง	กองช่าง
รวม	จำนวน ๘๙ โครงการ			๕,๒๒๓,๐๐๐	๓,๖๑๓,๐๐๐	๖,๒๙๙,๕๐๐	๕,๙๕๗,๐๐๐	๙,๓๑๐,๐๐๐			

ก. ยุทธศาสตร์จังหวัดที่ ๑ สร้างเสริมระบบโครงสร้างพื้นฐานเชื่อมโยงต่อโครงข่ายคมนาคมแห่งอนาคต และเพิ่มขีดความสามารถ การค้า การลงทุนและเศรษฐกิจ

ข. ยุทธศาสตร์การพัฒนาขององค์กรปกครองส่วนท้องถิ่นในเขตจังหวัดนครราชสีมา

๔. ยุทธศาสตร์การพัฒนาเมือง

๔.๒ แผนงานเคหะและชุมชน

ที่	โครงการ	วัตถุประสงค์	เป้าหมาย (ผลผลิตของ โครงการ)	งบประมาณ					ตัวชี้วัด (KPI)	ผลที่คาดว่าจะ ได้รับ	หน่วยงาน รับผิดชอบ หลัก
				๒๕๖๖ (บาท)	๒๕๖๗ (บาท)	๒๕๖๘ (บาท)	๒๕๖๙ (บาท)	๒๕๗๐ (บาท)			
๑	โครงการขยายเขตไฟฟ้า แรงต่ำ บ้านเหมสูง หมู่ ที่ ๑ (จากโนนขะมาน - บ้านนางตอง - ทองกลาง	เพื่อขยายเขต การให้บริการ ไฟฟ้าอย่าง ทั่วถึง	ขยายเขตไฟฟ้า แรงต่ำ ระยะทาง ๗๕๐ เมตร	๒๒๘,๐๐๐ (อบต.)					ร้อยละของ ประชาชนได้รับ ความรับบริการ ไฟฟ้าอย่าง ทั่วถึง	ประชาชน ได้รับบริการ ไฟฟ้าอย่าง ทั่วถึง	กองช่าง

ที่	โครงการ	วัตถุประสงค์	เป้าหมาย (ผลผลิตของ โครงการ)	งบประมาณ					ตัวชี้วัด (KPI)	ผลที่คาดว่าจะ ได้รับ	หน่วยงาน รับผิดชอบ หลัก
				๒๕๖๖ (บาท)	๒๕๖๗ (บาท)	๒๕๖๘ (บาท)	๒๕๖๙ (บาท)	๒๕๗๐ (บาท)			
๒	โครงการขยายเขตไฟฟ้าแรงต่ำ บ้านเหมสูง หมู่ที่ ๑ (จากศาลตาปู่ - บ้านนางเจียม ฝักกลาง)	เพื่อขยายเขตการให้บริการไฟฟ้าอย่างทั่วถึง	ขยายเขตไฟฟ้าแรงต่ำ ระยะทาง ๓๒๐ เมตร		๑๐๐,๐๐๐ (อบต.)				ร้อยละของประชาชนได้รับความรับบริการไฟฟ้าอย่างทั่วถึง	ประชาชนได้รับบริการไฟฟ้าอย่างทั่วถึง	กองช่าง
๓	โครงการขยายเขตไฟฟ้า ๓ เฟส จากบ้านตุม - บ้านหนองมนโนรมย์ หมู่ที่ ๗	เพื่อขยายเขตการให้บริการไฟฟ้าอย่างทั่วถึง	ขยายเขตไฟฟ้าแรงต่ำ ระยะทาง ๓๒๐ เมตร	๒๐๐,๐๐๐ (อบต.)					ร้อยละของประชาชนได้รับความรับบริการไฟฟ้าอย่างทั่วถึง	ประชาชนได้รับบริการไฟฟ้าอย่างทั่วถึง	กองช่าง
๔	โครงการขยายเขตไฟฟ้าบ้านตุม หมู่ที่ ๘ (จากบ้านนายสังัด อุ่นติมตัน - บ้านนางเอี่ยม พูนศรี)	เพื่อขยายเขตการให้บริการไฟฟ้าอย่างทั่วถึง	ขยายเขตไฟฟ้าแรงต่ำ ระยะทาง ๕๐๐ เมตร	๑๕๐,๐๐๐ (อบต.)					ร้อยละของประชาชนได้รับความรับบริการไฟฟ้าอย่างทั่วถึง	ประชาชนได้รับความบริการไฟฟ้าอย่างทั่วถึง	กองช่าง
๕	โครงการขยายเขตไฟฟ้าบ้านตุม หมู่ที่ ๙ (จากบ้านนางกาญจนา ตอทองกลาง - บ้านนายสาม ตอทองกลาง)	เพื่อขยายเขตการให้บริการไฟฟ้าอย่างทั่วถึง	ขยายเขตไฟฟ้าแรงต่ำ ระยะทาง ๒๐๐ เมตร				๕๐,๐๐๐ (อบต.)		ร้อยละของประชาชนได้รับความรับบริการไฟฟ้าอย่างทั่วถึง	ประชาชนได้รับความบริการไฟฟ้าอย่างทั่วถึง	กองช่าง
๖	โครงการขยายเขตไฟฟ้าบ้านตุม หมู่ที่ ๙ (จากบ้านนางสอน ชัยกลาง - บ้านนายลี พันธุ์ทองกลาง)	เพื่อขยายเขตการให้บริการไฟฟ้าอย่างทั่วถึง	ขยายเขตไฟฟ้าแรงต่ำ ระยะทาง ๕๐๐ เมตร		๑๓๐,๐๐๐ (อบต.)				ร้อยละของประชาชนได้รับความรับบริการไฟฟ้าอย่างทั่วถึง	ประชาชนได้รับความบริการไฟฟ้าอย่างทั่วถึง	กองช่าง

ที่	โครงการ	วัตถุประสงค์	เป้าหมาย (ผลผลิตของ โครงการ)	งบประมาณ					ตัวชี้วัด (KPI)	ผลที่คาดว่าจะ ได้รับ	หน่วยงาน รับผิดชอบ หลัก
				๒๕๖๖ (บาท)	๒๕๖๗ (บาท)	๒๕๖๘ (บาท)	๒๕๖๙ (บาท)	๒๕๗๐ (บาท)			
๗	โครงการขยายเขตไฟฟ้า บ้านตุม หมู่ที่ ๙ (จาก บ้านนายประมวล พุพงษ์ - บ้านนายประเสริฐ โสม ทองกลาง)	เพื่อขยายเขต การให้บริการ ไฟฟ้าอย่าง ทั่วถึง	ขยายเขตไฟฟ้า แรงต่ำ ระยะทาง ๒๐๐ เมตร	๕๐,๐๐๐ (อบต.)					ร้อยละของ ประชาชนได้รับ ความรับบริการ ไฟฟ้าอย่างทั่วถึง	ประชาชน ได้รับความ บริการไฟฟ้า อย่างทั่วถึง	กองช่าง
๘	โครงการขยายเขตไฟฟ้า แรงต่ำ บ้านเหมราชบุรี หมู่ที่ ๑๐ (ร้านพัฒนาชัย - โรงเรียนวัดเหมสูง)	เพื่อขยายเขต การให้บริการ ไฟฟ้าอย่าง ทั่วถึง	ขยายเขตไฟฟ้า แรงต่ำ ระยะทาง ๑๕๐ เมตร	๔๕,๐๐๐ (อบต.)					ร้อยละของ ประชาชนได้รับ ความรับบริการ ไฟฟ้าอย่างทั่วถึง	ประชาชน ได้รับบริการ ไฟฟ้าอย่าง ทั่วถึง	กองช่าง
๙	โครงการขยายเขตไฟฟ้า แรงต่ำ บ้านเหมราชบุรี หมู่ที่ ๑๐ (จากบ้านนาย ทศพล ชูดกลาง - ถนน รอบหมู่บ้าน)	เพื่อขยายเขต การให้บริการ ไฟฟ้าอย่าง ทั่วถึง	ขยายเขตไฟฟ้า แรงต่ำ ระยะทาง ๑๕๐ เมตร		๔๕,๐๐๐ (อบต.)				ร้อยละของ ประชาชนได้รับ ความรับบริการ ไฟฟ้าอย่างทั่วถึง	ประชาชน ได้รับบริการ ไฟฟ้าอย่าง ทั่วถึง	กองช่าง
๑๐	โครงการขยายเขตไฟฟ้า แรงต่ำ บ้านเหมราชบุรี หมู่ที่ ๑๐ (จากบ้านนาย สถิตย์ ไฉวกกลาง - บ้าน นายวรวิทย์ หารทองกลาง)	เพื่อขยายเขต การให้บริการ ไฟฟ้าอย่าง ทั่วถึง	ขยายเขตไฟฟ้า แรงต่ำ ระยะทาง ๑๕๐ เมตร			๔๕,๐๐๐ (อบต.)			ร้อยละของ ประชาชนได้รับ ความรับบริการ ไฟฟ้าอย่าง ทั่วถึง	ประชาชน ได้รับบริการ ไฟฟ้าอย่าง ทั่วถึง	กองช่าง
๑๑	โครงการขยายเขตไฟฟ้า แรงต่ำ บ้านเหมราชบุรี หมู่ที่ ๑๐ (จากนาย สุระศักดิ์ พูนศรี - บ้าน นายทองศักดิ์ ยศกลาง)	เพื่อขยายเขต การให้บริการ ไฟฟ้าอย่าง ทั่วถึง	ขยายเขตไฟฟ้า แรงต่ำ ระยะทาง ๓๐๐ เมตร				๙๖,๐๐๐ (อบต.)		ร้อยละของ ประชาชนได้รับ ความรับบริการ ไฟฟ้าอย่างทั่วถึง	ประชาชน ได้รับบริการ ไฟฟ้าอย่าง ทั่วถึง	กองช่าง

ที่	โครงการ	วัตถุประสงค์	เป้าหมาย (ผลผลิตของ โครงการ)	งบประมาณ					ตัวชี้วัด (KPI)	ผลที่คาดว่าจะ ได้รับ	หน่วยงาน รับผิดชอบ หลัก
				๒๕๖๖ (บาท)	๒๕๖๗ (บาท)	๒๕๖๘ (บาท)	๒๕๖๙ (บาท)	๒๕๗๐ (บาท)			
๑๒	โครงการขยายเขตไฟฟ้าแรงต่ำ บ้านนางศศิธา ตีทองกลาง	เพื่อขยายเขตการให้บริการไฟฟ้าอย่างทั่วถึง	ขยายเขตไฟฟ้าแรงต่ำระยะทาง ๘๐ เมตร					๒๐,๐๐๐ (อบต.)	ร้อยละของประชาชนได้รับความรับบริการไฟฟ้าอย่างทั่วถึง	ประชาชนได้รับบริการไฟฟ้าอย่างทั่วถึง	กองช่าง
๑๓	โครงการขยายเขตไฟฟ้าแรงต่ำ บ้านนายสุชาติ ตีทองกลาง- บ้านนายสุพล พืชทองกลาง	เพื่อขยายเขตการให้บริการไฟฟ้าอย่างทั่วถึง	ขยายเขตไฟฟ้าแรงต่ำระยะทาง ๘๐ เมตร					๒๐,๐๐๐ (อบต.)	ร้อยละของประชาชนได้รับความรับบริการไฟฟ้าอย่างทั่วถึง	ประชาชนได้รับบริการไฟฟ้าอย่างทั่วถึง	กองช่าง
๑๔	โครงการติดตั้งไฟฟ้าแสงสว่าง บ้านโนนนางฝ้าย หมู่ที่ ๒	เพื่อให้มีไฟฟ้าแสงสว่างภายในหมู่บ้าน	ติดตั้งไฟฟ้าแสงสว่าง จำนวน ๒๐ จุด	๒๔๐,๐๐๐ (อบต.)					ร้อยละของประชาชนได้รับความรับบริการไฟฟ้าอย่างทั่วถึง	ประชาชนมีไฟฟ้าแสงสว่างภายในหมู่บ้าน	กองช่าง
๑๕	โครงการติดตั้งไฟฟ้าสาธารณะ บ้านตุม หมู่ที่ ๘ (หน้าบ้าน น.ส.บัวลอย ศาลางาม)	เพื่อให้มีไฟฟ้าแสงสว่างภายในหมู่บ้าน	ติดตั้งไฟฟ้าสาธารณะ จำนวน ๑ จุด				๗๐,๐๐๐ (อบต.)		ร้อยละของประชาชนได้รับความรับบริการไฟฟ้าอย่างทั่วถึง	ประชาชนมีไฟฟ้าใช้อย่างทั่วถึง	กองช่าง
๑๖	โครงการปรับปรุงหม้อแปลงไฟฟ้าภายในหมู่บ้าน บ้านโนนนางฝ้าย หมู่ที่ ๒	เพื่อให้มีไฟฟ้าใช้อย่างเพียงพอ	ปรับปรุงหม้อแปลงไฟฟ้า จำนวน ๑ จุด		๒๕๐,๐๐๐ (อบต.)				ร้อยละของประชาชนได้รับความรับบริการไฟฟ้าอย่างทั่วถึง	ประชาชนได้มีไฟฟ้าใช้อย่างเพียงพอ	กองช่าง

ที่	โครงการ	วัตถุประสงค์	เป้าหมาย (ผลผลิตของ โครงการ)	งบประมาณ					ตัวชี้วัด (KPI)	ผลที่คาดว่าจะ ได้รับ	หน่วยงาน รับผิดชอบ หลัก
				๒๕๖๖ (บาท)	๒๕๖๗ (บาท)	๒๕๖๘ (บาท)	๒๕๖๙ (บาท)	๒๕๗๐ (บาท)			
๑๗	โครงการติดตั้งไฟฟ้าแสงสว่าง (แบบโซล่าเซลล์) บ้านทองหลาง หมู่ที่ ๔	เพื่อให้มีไฟฟ้าแสงสว่างภายในหมู่บ้าน	ติดตั้งไฟฟ้าแสงสว่าง จำนวน ๒๐ จุด			๖๐๐,๐๐๐ (อบต.)			ร้อยละของประชาชนได้รับความรับบริการไฟฟ้าอย่างทั่วถึง	ประชาชนมีไฟฟ้าแสงสว่างภายในหมู่บ้าน	กองช่าง
๑๘	โครงการขยายเขตไฟฟ้าเพื่อการเกษตร บ้านโนนนางฝ้าย หมู่ที่ ๒ (จากบ้านนายสมเกียรติ พิชทองหลาง - โนนหัวโล้น)	เพื่อให้มีไฟฟ้าใช้ในการทำการเกษตร	ขยายไฟฟ้าเพื่อการเกษตร ระยะทาง ๑,๕๐๐ เมตร				๔๕๐,๐๐๐ (อบต.)		ร้อยละของประชาชนได้รับความรับบริการไฟฟ้าอย่างทั่วถึง	ประชาชนมีไฟฟ้าใช้ในการเกษตร	กองช่าง
๑๙	โครงการขยายเขตไฟฟ้าเพื่อการเกษตร บ้านโนนนางฝ้าย หมู่ที่ ๒ (จากสามแยกโรงเรียนรัฐกา รุณวิทยา - สามแยกบ้านนายสมเกียรติ พิชทองหลาง)	เพื่อให้มีไฟฟ้าใช้ในการทำการเกษตร	ขยายไฟฟ้าเพื่อการเกษตร ระยะทาง ๘๐๐ เมตร				๒๔๐,๐๐๐ (อบต.)		ร้อยละของประชาชนได้รับความรับบริการไฟฟ้าอย่างทั่วถึง	ประชาชนมีไฟฟ้าใช้ในการเกษตร	กองช่าง
๒๐	โครงการขยายเขตไฟฟ้าเพื่อการเกษตร บ้านโนนนางฝ้าย หมู่ที่ ๒ (จากคอกวัวนายชวน แตนงู เหลื่อม - ทางแยกบ้านแยกสูง)	เพื่อให้มีไฟฟ้าใช้ในการทำการเกษตร	ขยายไฟฟ้าเพื่อการเกษตร ระยะทาง ๑,๐๐๐ เมตร					๓๐๐,๐๐๐ (อบต.)	ร้อยละของประชาชนได้รับความรับบริการไฟฟ้าอย่างทั่วถึง	ประชาชนมีไฟฟ้าใช้ในการเกษตร	กองช่าง

ที่	โครงการ	วัตถุประสงค์	เป้าหมาย (ผลผลิตของ โครงการ)	งบประมาณ					ตัวชี้วัด (KPI)	ผลที่คาดว่าจะ ได้รับ	หน่วยงาน รับผิดชอบ หลัก
				๒๕๖๖ (บาท)	๒๕๖๗ (บาท)	๒๕๖๘ (บาท)	๒๕๖๙ (บาท)	๒๕๗๐ (บาท)			
๒๑	โครงการขยายเขตไฟฟ้า เพื่อการเกษตร บ้านเหม ตำ หมู่ที่ ๒ (จากบ้าน เหมตำ - โนนแจง)	เพื่อให้มีไฟฟ้า ใช้ในการทำ การเกษตร	ขยายไฟฟ้าเพื่อ การเกษตร ระยะทาง ๑,๐๐๐ เมตร					๓๐๐,๐๐๐ (อบต.)	ร้อยละของ ประชาชนได้รับ ความรับบริการ ไฟฟ้าอย่างทั่วถึง	ประชาชนมี ไฟฟ้าใช้ใน การเกษตร	กองช่าง
๒๒	โครงการขยายเขตไฟฟ้า เพื่อการเกษตร บ้านเหม ตำ หมู่ที่ ๓ (รอบตะกุด ใหญ่)	เพื่อให้มีไฟฟ้า ใช้ในการทำ การเกษตร	ขยายไฟฟ้าเพื่อ การเกษตร ระยะทาง ๑,๐๐๐ เมตร					๓๐๐,๐๐๐ (อบต.)	ร้อยละของ ประชาชนได้รับ ความรับบริการ ไฟฟ้าอย่างทั่วถึง	ประชาชนมี ไฟฟ้าใช้ใน การเกษตร	กองช่าง
๒๓	โครงการขยายเขตไฟฟ้า เพื่อการเกษตร บ้าน หนองบัวตะแบง หมู่ที่ ๕ (จากสระประปา - หนองอีแต้)	เพื่อให้มีไฟฟ้า ใช้ในการทำ การเกษตร	ขยายไฟฟ้าเพื่อ การเกษตร ระยะทาง ๕๐๐ เมตร					๑๕๐,๐๐๐ (อบต.)	ร้อยละของ ประชาชนได้รับ ความรับบริการ ไฟฟ้าอย่างทั่วถึง	ประชาชนมี ไฟฟ้าใช้ใน การเกษตร	กองช่าง
๒๔	โครงการขยายเขตไฟฟ้า เพื่อการเกษตร บ้านนาง จำลอง คบทองกลางไป ถึงหนองอีแต้	เพื่อให้มีไฟฟ้า ใช้ในการทำ การเกษตร	ขยายไฟฟ้าเพื่อ การเกษตร ระยะทาง ๓๐๐ เมตร					๑๐๐,๐๐๐ (อบต.)	ร้อยละของ ประชาชนได้รับ ความรับบริการ ไฟฟ้าอย่างทั่วถึง	ประชาชนมี ไฟฟ้าใช้ใน การเกษตร	กองช่าง
๒๕	โครงการขยายเขต บริการประปา บ้านโนน นางฝ้าย หมู่ที่ ๒	เพื่อให้มี น้ำประปาใช้ อย่างทั่วถึง	ขยายเขตบริการ ประปา ท่อ พี.วี. ซี. ขนาด ๓ นิ้ว ระยะทาง ๔๐๐ เมตร	๕๐,๐๐๐ (อบต.)					ร้อยละของ ประชาชนได้รับ ความรับบริการน้ำ อุปโภคบริโภค อย่างทั่วถึง	ประชาชนได้มี น้ำประปาใช้ อย่างเพียงพอ และทั่วถึง	กองช่าง

ที่	โครงการ	วัตถุประสงค์	เป้าหมาย (ผลผลิตของ โครงการ)	งบประมาณ					ตัวชี้วัด (KPI)	ผลที่คาดว่าจะได้รับ	หน่วยงาน รับผิดชอบ หลัก
				๒๕๖๖ (บาท)	๒๕๖๗ (บาท)	๒๕๖๘ (บาท)	๒๕๖๙ (บาท)	๒๕๗๐ (บาท)			
๒๖	โครงการก่อสร้างห้อง สูงระบบประปาหมู่บ้าน บ้านหนองมนโนรมย์ หมู่ที่ ๗	เพื่อให้มี น้ำประปาใช้ อย่างทั่วถึง	ก่อสร้างห้องสูง ระบบประปา หมู่บ้าน ความจุ ๑๐ ลบ.ม.			๘๐๐,๐๐๐ (อบต.)			ร้อยละของ ประชาชนได้รับ ความรับบริการ น้ำอุปโภค บริโภคอย่าง ทั่วถึง	ประชาชนได้มี น้ำประปาใช้ อย่างเพียงพอ และทั่วถึง	กองช่าง
รวม	จำนวน ๒๖ โครงการ			๙๖๓,๐๐๐	๕๒๕,๐๐๐	๑,๔๔๕,๐๐๐	๘๐๖,๐๐๐	๑,๑๕๐,๐๐๐			

ก. ยุทธศาสตร์จังหวัดที่ ๔ เสริมสร้างความมั่นคงในการพัฒนาคนและชุมชนอย่างมีคุณภาพตามหลักปรัชญาเศรษฐกิจพอเพียง

ข. ยุทธศาสตร์การพัฒนาขององค์กรปกครองส่วนท้องถิ่นในเขตจังหวัดนครราชสีมา

๔. ยุทธศาสตร์การพัฒนาเมือง

๔.๓ แผนงานการศาสนา วัฒนธรรมและนันทนาการ

ที่	โครงการ	วัตถุประสงค์	เป้าหมาย (ผลผลิตของ โครงการ)	งบประมาณ					ตัวชี้วัด (KPI)	ผลที่คาดว่าจะได้รับ	หน่วยงาน รับผิดชอบ หลัก
				๒๕๖๖ (บาท)	๒๕๖๗ (บาท)	๒๕๖๘ (บาท)	๒๕๖๙ (บาท)	๒๕๗๐ (บาท)			
๑	โครงการก่อสร้าง ลานกีฬาชุมชน	เพื่อก่อสร้าง/ ซ่อมแซม/ปรับปรุง ลานกีฬาให้พร้อม สำหรับการออก กำลังกายเล่นกีฬา	สนามกีฬา/ลาน กีฬา ๕ แห่ง	๑๕๐,๐๐๐ (อบต.)	๑๕๐,๐๐๐ (อบต.)	๑๕๐,๐๐๐ (อบต.)	๑๕๐,๐๐๐ (อบต.)	๑๕๐,๐๐๐ (อบต.)	ร้อยละของ ประชาชนได้ ออกกำลังกาย	- มีสถานที่ออก กำลังกายเพียงพอ และเหมาะสม - เด็ก เยาวชนและ ประชาชนใช้เวลา ว่างให้เกิดประโยชน์ และมีสุขภาพ ร่างกายแข็งแรง	กอง การศึกษา

ที่	โครงการ	วัตถุประสงค์	เป้าหมาย (ผลผลิตของ โครงการ)	งบประมาณ					ตัวชี้วัด (KPI)	ผลที่คาดว่าจะ ได้รับ	หน่วยงาน รับผิดชอบ หลัก
				๒๕๖๖ (บาท)	๒๕๖๗ (บาท)	๒๕๖๘ (บาท)	๒๕๖๙ (บาท)	๒๕๗๐ (บาท)			
๒	โครงการก่อสร้าง ลานกีฬาอเนก ประสงค์ บ้าน หนองบัวตะแบง หมู่ที่ ๕	เพื่อให้ประชาชนมี สถานที่สำหรับออกกำลังกาย ท่ามกลาง ยาเสพติด	ขนาดกว้าง ๑๒ เมตร ยาว ๒๔ เมตร					๑,๒๐๐,๐๐๐	ร้อยละของ ประชาชนได้ ออกกำลังกาย ท่ามกลางยาเสพติด	ประชาชนมีสถานที่ สำหรับออกกำลังกาย ท่ามกลางยาเสพติด	กองช่าง
๓	โครงการก่อสร้าง ลานกีฬา อเนกประสงค์ บ้านตุม หมู่ที่ ๙	เพื่อให้ประชาชนมี สถานที่สำหรับออกกำลังกาย ท่ามกลาง ยาเสพติด	ขนาดกว้าง ๒๐ เมตร ยาว ๓๐ เมตร					๑,๒๐๐,๐๐๐	ร้อยละของ ประชาชนได้ ออกกำลังกาย ท่ามกลางยาเสพติด	ประชาชนมีสถานที่ สำหรับออกกำลังกาย ท่ามกลางยาเสพติด	กองช่าง
๔	โครงการก่อสร้าง ลานกีฬาฟุตบอล หน้าศาลา ประชาคม บ้าน ทองกลาง หมู่ที่ ๔	เพื่อให้ประชาชนมี สถานที่สำหรับออกกำลังกาย ท่ามกลาง ยาเสพติด	ขนาดกว้าง ๒๐ เมตร ยาว ๓๐ เมตร					๑,๒๐๐,๐๐๐	ร้อยละของ ประชาชนได้ ออกกำลังกาย ท่ามกลางยาเสพติด	ประชาชนมีสถานที่ สำหรับออกกำลังกาย ท่ามกลางยาเสพติด	กองช่าง
รวม	จำนวน ๔ โครงการ			๑๕๐,๐๐๐	๑๕๐,๐๐๐	๑๕๐,๐๐๐	๑๕๐,๐๐๐	๓,๗๕๐,๐๐๐			

ก. ยุทธศาสตร์จังหวัดที่ ๒ ยุทธศาสตร์การท่องเที่ยวที่หลากหลายเชื่อมต่อกภาคและภูมิภาค

ข. ยุทธศาสตร์การพัฒนาขององค์กรปกครองส่วนท้องถิ่นในเขตจังหวัดนครราชสีมา

๔. ยุทธศาสตร์การพัฒนาเมือง

๔.๔ แผนงานการศึกษา

ที่	โครงการ	วัตถุประสงค์	เป้าหมาย (ผลผลิตของ โครงการ)	งบประมาณ					ตัวชี้วัด (KPI)	ผลที่คาดว่าจะ ได้รับ	หน่วยงาน รับผิดชอบ หลัก
				๒๕๖๖ (บาท)	๒๕๖๗ (บาท)	๒๕๖๘ (บาท)	๒๕๖๙ (บาท)	๒๕๗๐ (บาท)			
๑	โครงการจัดทำ ฐานข้อมูลแหล่ง ท่องเที่ยวตำบล ทองหลาง	เพื่อจัดทำ และ ปรับปรุงฐานข้อมูล แหล่งท่องเที่ยวใน ตำบลทองหลาง	เก็บข้อมูล ๑ ครั้ง/ปี	๑๐,๐๐๐ (อบต.)	๑๐,๐๐๐ (อบต.)	๑๐,๐๐๐ (อบต.)	๑๐,๐๐๐ (อบต.)	๑๐,๐๐๐ (อบต.)	จำนวน ๑ โครงการ	-เป็นฐานข้อมูลใน การศึกษา ค้นคว้าและ เผยแพร่แหล่งท่องเที่ยว ให้รู้จักอย่างแพร่หลาย -เพิ่มรายได้ให้แก่ชุมชน	กอง การศึกษา
รวม	จำนวน ๑ โครงการ			๑๐,๐๐๐	๑๐,๐๐๐	๑๐,๐๐๐	๑๐,๐๐๐	๑๐,๐๐๐			

ก. ยุทธศาสตร์จังหวัดที่ ๕ ยุทธศาสตร์บริหารจัดการทรัพยากรธรรมชาติและสิ่งแวดล้อมให้เกิดสมดุลและยั่งยืน

ข. ยุทธศาสตร์การพัฒนาขององค์กรปกครองส่วนท้องถิ่นในเขตจังหวัดนครราชสีมา

๔. ยุทธศาสตร์การพัฒนาเมือง

๔.๕ แผนงานการเกษตร

ที่	โครงการ	วัตถุประสงค์	เป้าหมาย (ผลผลิตของ โครงการ)	งบประมาณ					ตัวชี้วัด (KPI)	ผลที่คาดว่าจะ ได้รับ	หน่วยงาน รับผิดชอบ หลัก
				๒๕๖๖ (บาท)	๒๕๖๗ (บาท)	๒๕๖๘ (บาท)	๒๕๖๙ (บาท)	๒๕๗๐ (บาท)			
๑	โครงการปลูก หญ้าแฝกเฉลิม พระเกียรติ	เพื่ออนุรักษ์ ประชาสัมพันธ์และ ส่งเสริมการปลูกหญ้า แฝกเพื่อรักษาหน้าดิน	จัดกิจกรรม ปีละ ๑ ครั้ง	๑๐,๐๐๐ (อบต.)	๑๐,๐๐๐ (อบต.)	๑๐,๐๐๐ (อบต.)	๑๐,๐๐๐ (อบต.)	๑๐,๐๐๐ (อบต.)	ผู้เข้าร่วมกิจกรรม ร้อยละ ๘๐ มี ความพึงพอใจต่อ กิจกรรมที่จัดขึ้น	ประชาชนได้รับ ความรู้ในการ ปลูกหญ้าแฝก เพื่อรักษาหน้า ดิน	กองส่งเสริม การเกษตร

ที่	โครงการ	วัตถุประสงค์	เป้าหมาย (ผลผลิตของ โครงการ)	งบประมาณ					ตัวชี้วัด (KPI)	ผลที่คาดว่าจะ ได้รับ	หน่วยงาน รับผิดชอบ หลัก
				๒๕๖๖ (บาท)	๒๕๖๗ (บาท)	๒๕๖๘ (บาท)	๒๕๖๙ (บาท)	๒๕๗๐ (บาท)			
๒	โครงการป่าชุมชน บ้านหนองตาโยย	เพื่อส่งเสริมการปลูกป่า ชุมชนลดภาวะโลกร้อน	จัดกิจกรรม ปีละ ๑ ครั้ง	๕,๐๐๐ (อบต.)	๕,๐๐๐ (อบต.)	๕,๐๐๐ (อบต.)	๕,๐๐๐ (อบต.)	๕,๐๐๐ (อบต.)	ผู้เข้าร่วมกิจกรรม ร้อยละ ๘๐ มี ความพึงพอใจต่อ กิจกรรมที่จัดขึ้น	สามารถลด ภาวะโลกร้อน และสร้างความ ร่วมมือให้กับ ชุมชน	กองส่งเสริม การเกษตร
๓	โครงการอนุรักษ์ พันธุกรรมพืชอัน เนื่องมาจากพระ ราชดำริสมเด็จพระ เทพ รัตนราชสุดาฯ สยามบรมราช กุมารี	เพื่ออนุรักษ์พันธุ์พืชหายากตามแนว พระราชดำริสมเด็จพระ เทพรัตนราชสุดาฯ สยามบรมราชกุมารี ไว้ ให้ลูกหลานได้ศึกษา และใช้ประโยชน์สืบ ต่อไป	จัดกิจกรรม ปีละ ๑ ครั้ง	๕๐,๐๐๐ (อบต.)	๕๐,๐๐๐ (อบต.)	๕๐,๐๐๐ (อบต.)	๕๐,๐๐๐ (อบต.)	๕๐,๐๐๐ (อบต.)	ผู้เข้าร่วมกิจกรรม ร้อยละ ๘๐ มี ความพึงพอใจต่อ กิจกรรมที่จัดขึ้น	พันธุ์พืชหายาก ได้รับการ อนุรักษ์ไว้ให้ ลูกหลานได้ ศึกษาและใช้ ประโยชน์ต่อไป	กองส่งเสริม การเกษตร
๔	โครงการรณรงค์ ทำป้ายประชา สัมพันธ์เกี่ยวกับ การอนุรักษ์ ทรัพยากร ธรรมชาติและ สิ่งแวดล้อม	เพื่อส่งเสริมให้ ประชาชนมีจิตสำนึก อนุรักษ์ ทรัพยากรธรรมชาติและ สิ่งแวดล้อม	จัดกิจกรรม ปีละ ๑ ครั้ง	๕,๐๐๐ (อบต.)	๕,๐๐๐ (อบต.)	๕,๐๐๐ (อบต.)	๕,๐๐๐ (อบต.)	๕,๐๐๐ (อบต.)	ประชาชน ร้อยละ ๘๐ มีจิตสำนึก ในการอนุรักษ์ ทรัพยากรธรรม ชาติ	ประชาชนมี จิตสำนึกอนุรักษ์ ทรัพยากรธรรม ชาติและ สิ่งแวดล้อม	กองส่งเสริม การเกษตร
รวม	จำนวน ๔ โครงการ			๗๐,๐๐๐	๗๐,๐๐๐	๗๐,๐๐๐	๗๐,๐๐๐	๗๐,๐๐๐			

ก. ยุทธศาสตร์จังหวัดที่ ๔ เสริมสร้างความมั่นคงในการพัฒนาคนและชุมชนอย่างมีคุณภาพตามหลักปรัชญาเศรษฐกิจพอเพียง

ข. ยุทธศาสตร์การพัฒนาขององค์กรปกครองส่วนท้องถิ่นในเขตจังหวัดนครราชสีมา

๔. ยุทธศาสตร์การพัฒนาเมือง

๔.๖ แผนงานการรักษาความสงบภายใน

ที่	โครงการ	วัตถุประสงค์	เป้าหมาย (ผลผลิตของ โครงการ)	งบประมาณ					ตัวชี้วัด (KPI)	ผลที่คาดว่าจะได้รับ	หน่วยงาน รับผิดชอบ หลัก
				๒๕๖๖ (บาท)	๒๕๖๗ (บาท)	๒๕๖๘ (บาท)	๒๕๖๙ (บาท)	๒๕๗๐ (บาท)			
๑	โครงการลดอุบัติเหตุบนท้องถนนช่วงเทศกาลปีใหม่	- เพื่อลดอุบัติเหตุจากรถจักรยานยนต์ในช่วงเทศกาลปีใหม่ - เพื่ออำนวยความสะดวกและให้บริการประชาชนอย่างทั่วถึง	จัดกิจกรรมรณรงค์ปีละ ๑ ครั้ง	๑๕,๐๐๐ (อบต.)	๑๕,๐๐๐ (อบต.)	๑๕,๐๐๐ (อบต.)	๑๕,๐๐๐ (อบต.)	๑๕,๐๐๐ (อบต.)	ลดปัญหาการเกิดอุบัติเหตุในช่วงเทศกาลปีใหม่ได้ร้อยละ ๘๐	ลดปัญหาการเกิดอุบัติเหตุบนท้องถนนในช่วงเทศกาลปีใหม่	สำนักปลัด
๒	โครงการลดอุบัติเหตุบนท้องถนนช่วงเทศกาลสงกรานต์	- เพื่อลดอุบัติเหตุจากรถจักรยานยนต์ในช่วงเทศกาลสงกรานต์ - เพื่ออำนวยความสะดวกและให้บริการประชาชนอย่างทั่วถึง	จัดกิจกรรมรณรงค์ปีละ ๑ ครั้ง	๑๕,๐๐๐ (อบต.)	๑๕,๐๐๐ (อบต.)	๑๕,๐๐๐ (อบต.)	๑๕,๐๐๐ (อบต.)	๑๕,๐๐๐ (อบต.)	ลดปัญหาการเกิดอุบัติเหตุในช่วงเทศกาลสงกรานต์ได้ร้อยละ ๘๐	ลดปัญหาการเกิดอุบัติเหตุบนท้องถนนในช่วงเทศกาลสงกรานต์	สำนักปลัด
๓	โครงการฝึกอบรม/ทบทวน อปพร	เพื่อเตรียมความพร้อมในการให้ความช่วยเหลือประชาชนจากสาธารณภัยต่างๆ	จัดฝึกอบรมปีละ ๑ ครั้ง	๑๕๐,๐๐๐ (อบต.)	๑๕๐,๐๐๐ (อบต.)	๑๕๐,๐๐๐ (อบต.)	๑๕๐,๐๐๐ (อบต.)	๑๕๐,๐๐๐ (อบต.)	ผู้เข้ารับการอบรมร้อยละ ๘๐ ได้รับความรู้ในการป้องกันและบรรเทาสาธารณภัยต่าง ๆ	ผู้ประสบสาธารณภัยได้รับการช่วยเหลือ	สำนักปลัด
๔	โครงการฝึกอบรมขับขี่ปลอดภัย	เพื่อเสริมสร้างวินัยการจราจรให้กับผู้เข้ารับการอบรม	จัดฝึกอบรมปีละ ๑ ครั้ง	๑๐,๐๐๐ (อบต.)	๑๐,๐๐๐ (อบต.)	๑๐,๐๐๐ (อบต.)	๑๐,๐๐๐ (อบต.)	๑๐,๐๐๐ (อบต.)	ลดปัญหาการเกิดอุบัติเหตุบนท้องถนนได้ร้อยละ ๘๐	ลดปัญหาการเกิดอุบัติเหตุบนท้องถนน	สำนักปลัด
รวม	จำนวน ๔ โครงการ			๑๙๐,๐๐๐	๑๙๐,๐๐๐	๑๙๐,๐๐๐	๑๙๐,๐๐๐	๑๙๐,๐๐๐			

ก. ยุทธศาสตร์จังหวัดที่ ๔ เสริมสร้างความมั่นคงในการพัฒนาคนและชุมชนอย่างมีคุณภาพตามหลักปรัชญาเศรษฐกิจพอเพียง

ข. ยุทธศาสตร์การพัฒนาขององค์กรปกครองส่วนท้องถิ่นในเขตจังหวัดนครราชสีมา

๔. ยุทธศาสตร์การพัฒนาเมือง

๔.๗ แผนงานงบกลาง

ที่	โครงการ	วัตถุประสงค์	เป้าหมาย (ผลผลิตของ โครงการ)	งบประมาณ					ตัวชี้วัด (KPI)	ผลที่คาดว่าจะ ได้รับ	หน่วยงาน รับผิดชอบ หลัก
				๒๕๖๖ (บาท)	๒๕๖๗ (บาท)	๒๕๖๘ (บาท)	๒๕๖๙ (บาท)	๒๕๗๐ (บาท)			
๑	โครงการ ป้องกันและ แก้ไขปัญหา กรณีฉุกเฉิน ที่มีเหตุสา ธารณภัย	เพื่อป้องกันและบรรเทาสาธารณภัย กรณีฉุกเฉินที่มีสาธารณภัยเกิดขึ้นหรือ กรณีการป้องกันและยับยั้งก่อนเกิดสา ธารณภัยหรือคาดว่าจะเกิดสาธารณ ภัย หรือกรณีฉุกเฉินเพื่อบรรเทา ปัญหาความเดือดร้อนของประชาชน เป็นส่วนรวม เช่น การป้องกันและ แก้ไขปัญหาอุทกภัย น้ำป่าไหลหลาก แผ่นดินถล่ม ภัยแล้ง ภัยหนาว วาตภัย อัคคีภัย ไฟป่าและหมอกควัน การป้องกันและแก้ไขปัญหา สถานการณ์ฝุ่นละอองขนาด เล็ก PM ๒.๕ การป้องกันและระงับ โรคติดต่อ เช่น การป้องกันและระงับ โรคติดเชื้อไวรัสโคโรนา ๒๐๑๙ (โค วิด ๑๙) และการป้องกันควบคุมโรค ไข้เลือดออกและโรคอื่นที่ไม่สามารถ คาดการณ์ได้	จำนวน ๑ โครงการ	๔๐๐,๐๐๐ (อบต.)	๔๐๐,๐๐๐ (อบต.)	๔๐๐,๐๐๐ (อบต.)	๔๐๐,๐๐๐ (อบต.)	๔๐๐,๐๐๐ (อบต.)	ประชาชนที่ ได้รับความ เดือดร้อนจาก ภัยพิบัติ ร้อยละ ๘๐ มีความพึง พอใจต่อการ ช่วยเหลือของ อบต.	ช่วยเหลือ ประชาชนที่ ประสบภัย พิบัติต่าง ๆ อย่าง ทันท่วงที	สำนักปลัด
รวม	จำนวน ๑ โครงการ			๔๐๐,๐๐๐	๔๐๐,๐๐๐	๔๐๐,๐๐๐	๔๐๐,๐๐๐	๔๐๐,๐๐๐			

๒. บัญชีโครงการพัฒนาท้องถิ่น

แบบ ผ.๐๒/๒

รายละเอียดโครงการพัฒนา
แผนพัฒนาท้องถิ่น (พ.ศ. ๒๕๖๖ – ๒๕๗๐)
สำหรับโครงการที่เกินศักยภาพขององค์กรปกครองส่วนท้องถิ่นที่ใช้สำหรับการประสานแผนพัฒนาท้องถิ่น
องค์การบริหารส่วนตำบลทองหลาง อำเภอจักราช จังหวัดนครราชสีมา

- ก. ยุทธศาสตร์จังหวัดที่ ๔ เสริมสร้างความมั่นคงในการพัฒนาคน และชุมชนอย่างมีคุณภาพตามหลักปรัชญาเศรษฐกิจพอเพียง
- ข. ยุทธศาสตร์การพัฒนาขององค์กรปกครองส่วนท้องถิ่นในเขตจังหวัดนครราชสีมา
๑. ยุทธศาสตร์โครงการตามแนวทางพระราชดำริ

๑.๑ แผนงานอุตสาหกรรมและการโยธา

ที่	โครงการ	วัตถุประสงค์	เป้าหมาย (ผลผลิตของ โครงการ)	งบประมาณ					ตัวชี้วัด (KPI)	ผลที่คาดว่าจะได้รับ	ที่มาของ โครงการ	หน่วยงาน รับผิดชอบ หลัก
				๒๕๖๖ (บาท)	๒๕๖๗ (บาท)	๒๕๖๘ (บาท)	๒๕๖๙ (บาท)	๒๕๗๐ (บาท)				
๑	โครงการขุดลอก ลำน้ำมูล จาก ตำบลข้างทอง - ตำบลหนองพลวง	เพื่อให้ประชาชน มีน้ำอุปโภค บริโภค และทำ การเกษตร ตลอดทั้งปี	ขุดลอกขนาด กว้าง ๓๐ เมตร ยาว ๑๕,๐๐๐ เมตร					๒๒,๕๕๐,๐๐๐	แหล่งน้ำ ได้รับการ พัฒนาเป็น ระยะทาง ๑๕,๐๐๐ เมตร	ประชาชนมี น้ำอุปโภค บริโภค และ ทำการเกษตร ตลอดทั้งปี	ประชาชน ตำบล ทองหลาง	กองช่าง
๒	โครงการขุดลอก หนองจิกบ้านเหม ตำ หมู่ที่ ๓	เพื่อให้ ประชาชนมีน้ำ อุปโภคบริโภค และทำการ เกษตรตลอดทั้ง ปี	ขุดลอก ขนาดพื้นที่ ๑๒ ไร่			๑,๔๕๐,๐๐๐			แหล่งน้ำ ได้รับการ พัฒนาพื้นที่ ๑๒ ไร่	ประชาชนมี น้ำอุปโภค บริโภค และ ทำการเกษตร ตลอดทั้งปี	บ้านเหมตำ หมู่ที่ ๓	กองช่าง

ที่	โครงการ	วัตถุประสงค์	เป้าหมาย (ผลผลิตของ โครงการ)	งบประมาณ					ตัวชี้วัด (KPI)	ผลที่คาดว่าจะได้รับ	ที่มาของ โครงการ	หน่วยงาน รับผิดชอบ หลัก
				๒๕๖๖ (บาท)	๒๕๖๗ (บาท)	๒๕๖๘ (บาท)	๒๕๖๙ (บาท)	๒๕๗๐ (บาท)				
๓	โครงการขุดลอก หนองคต บ้าน เหมต้ำ หมู่ที่ ๓	เพื่อให้ ประชาชนมีน้ำ อุปโภค บริโภค และ ทำการเกษตร ตลอดทั้งปี	ขุดลอก ขนาด กว้าง ๖๐ เมตร ยาว ๑,๐๐๐ เมตร				๓,๖๔๐,๐๐๐		แหล่งน้ำได้รับ การพัฒนา เป็นระยะทาง ๑,๐๐๐ เมตร	ประชาชนมี น้ำอุปโภค บริโภค และ ทำการเกษตร ตลอดทั้งปี	บ้านเหมต้ำ หมู่ที่ ๓	กองช่าง
๔	โครงการขุดลอก สระประปา บ้าน หนองบัวตะแบง	เพื่อให้ ประชาชนมีน้ำ อุปโภคบริโภค และทำการ เกษตร อย่าง เพียงพอตลอด ทั้งปี	ขุดลอกสระ ประปา พื้นที่ ๕๐ ไร่ ลึก ๓ เมตร พร้อมทาง น้ำลงสระ จำนวน ๕ จุด					๕,๐๐๐,๐๐๐	ร้อยละ ประชาชนมี น้ำอุปโภค บริโภค และ ทำการเกษตร อย่างเพียงพอ	ประชาชนมี น้ำอุปโภค บริโภค และ ทำการเกษตร อย่างเพียงพอ ตลอดทั้งปี	บ้านหนอง บัวตะแบง หมู่ที่ ๕	กองช่าง
๕	โครงการขุดลอก หนองมน บ้าน ทองกลาง หมู่ที่ ๔	เพื่อให้ ประชาชนมีน้ำ อุปโภค บริโภค และ ทำการเกษตร อย่างเพียงพอ ตลอดทั้งปี	ขนาดกว้าง ๕๐ เมตร ยาว ๓๙๐ เมตร ลึก ๓ เมตร		๑,๙๐๐,๐๐๐				ร้อยละ ประชาชนมี น้ำอุปโภค บริโภค และ ทำการเกษตร อย่างเพียงพอ	ประชาชนมี น้ำอุปโภค บริโภค และ ทำ การเกษตร อย่าง เพียงพอ ตลอดทั้งปี	บ้าน ทองกลาง หมู่ที่ ๔	กองช่าง

ที่	โครงการ	วัตถุประสงค์	เป้าหมาย (ผลผลิตของ โครงการ)	งบประมาณ					ตัวชี้วัด (KPI)	ผลที่คาดว่าจะ ได้รับ	ที่มาของ โครงการ	หน่วยงาน รับผิดชอบ หลัก
				๒๕๖๖ (บาท)	๒๕๖๗ (บาท)	๒๕๖๘ (บาท)	๒๕๖๙ (บาท)	๒๕๗๐ (บาท)				
๖	โครงการก่อสร้าง เหมืองดาด คอนกรีต บ้านโนน นางฝ้าย หมู่ที่ ๒ (จากบ้านนาย สมเกียรติ พิช ทองกลาง - ลำ มูลฝายบ้าน เหมต๋า)	เพื่อให้มีน้ำใช้ ในการทำ การเกษตร	วางท่อใต้ดิน ขนาด ๐.๓๐ เมตร ระยะทาง ๒,๕๐๐ เมตร					๕,๐๐๐,๐๐๐	ร้อยละของ ประชาชน ได้รับความ สะดวก ปลอดภัยลด ปัญหาน้ำ ท่วมขัง	ประชาชนมี น้ำใช้ใน การเกษตร	บ้านโนน นางฝ้าย หมู่ที่ ๒	กองช่าง
๗	โครงการก่อสร้าง เหมืองดาด คอนกรีต บ้านตุม หมู่ที่ ๘ (จากสระ หนองคู - เขต ตำบลช้างทอง)	เพื่อให้เกิด ความสะดวก และปลอดภัย ในการสัญจร ของประชาชน	ขนาดกว้าง ปาก ๓ เมตร ยาว ๑,๕๐๐ เมตร				๒,๒๕๐,๐๐๐		ร้อยละของ ประชาชน ได้รับความ รับบริการ ไฟฟ้าอย่าง ทั่วถึง	ประชาชน ได้รับความ สะดวกและ ปลอดภัยใน การสัญจร	บ้านตุม หมู่ที่ ๘	กองช่าง
๘	โครงการก่อสร้าง เหมืองดาด คอนกรีต บ้าน ตุม หมู่ที่ ๘ (จากสระหนองคู - แยกโนนสมอ รัตน์)	เพื่อให้ ประชาชนมีน้ำ ไว้ใช้เพื่อ การเกษตร อย่างเพียงพอ	ขนาดกว้าง ปาก ๓ เมตร ยาว ๑,๒๐๐ เมตร					๑,๘๐๐,๐๐๐	ร้อยละของ ประชาชน ได้รับความ รับบริการน้ำ เพื่อ การเกษตร อย่างทั่วถึง	ประชาชนมี น้ำไว้ใช้เพื่อ การเกษตร อย่าง เพียงพอ	บ้านตุม หมู่ที่ ๘	กองช่าง
รวม	รวม ๘ โครงการ				๑,๙๐๐,๐๐๐	๑,๔๕๐,๐๐๐	๕,๘๙๐,๐๐๐	๓๔,๔๓๕,๐๐๐				

- ก. ยุทธศาสตร์จังหวัดที่ ๑ สร้างเสริมระบบโครงสร้างพื้นฐานเชื่อมโยงต่อโครงข่ายคมนาคมแห่งอนาคต และเพิ่มขีดความสามารถ การค้า การลงทุนและเศรษฐกิจ
- ข. ยุทธศาสตร์การพัฒนาขององค์กรปกครองส่วนท้องถิ่นในเขตจังหวัดนครราชสีมา

๔. ยุทธศาสตร์การพัฒนาเมือง

๔.๑ แผนงานอุตสาหกรรมและการโยธา

ที่	โครงการ	วัตถุประสงค์	เป้าหมาย (ผลผลิตของ โครงการ)	งบประมาณ					ตัวชี้วัด (KPI)	ผลที่คาดว่าจะได้รับ	ที่มาของ โครงการ	หน่วยงาน รับผิดชอบ หลัก
				๒๕๖๖ (บาท)	๒๕๖๗ (บาท)	๒๕๖๘ (บาท)	๒๕๖๙ (บาท)	๒๕๗๐ (บาท)				
๑	โครงการปรับปรุงซ่อมแซมท่อระบายน้ำ หน้าศูนย์พัฒนาเด็กเล็ก บ้านตูม หมู่ที่ ๙	เพื่อให้การระบายน้ำมีประสิทธิภาพ ลดปัญหาน้ำท่วมขังในชุมชน	จำนวน ๑ แห่ง		๑,๒๐๐,๐๐๐				ลดปัญหา น้ำท่วมขังได้ ร้อยละ ๙๐	การระบายน้ำมีประสิทธิภาพ ลดปัญหา น้ำท่วมขังในชุมชน	บ้านตูม หมู่ที่ ๙	กองช่าง
๒	โครงการเสริมผิวจราจรแอสฟัลติกคอนกรีต รหัสทางหลวงท้องถิ่น ๑๖๔-๐๐๔ สายบ้านตูม หมู่ที่ ๙ - บ้านหนองมโนรมย์	เพื่อให้เกิดความสะดวกและปลอดภัยในการสัญจรของประชาชน	ขนาดกว้าง ๕ เมตร ยาว ๒,๔๔๕ เมตร หนา ๐.๐๕ เมตร			๔,๘๙๐,๐๐๐			ถนนได้รับการพัฒนา เป็นระยะทาง ๒,๔๔๕ เมตร	ประชาชนได้รับความสะดวกและปลอดภัยในการสัญจร	บ้านตูม หมู่ที่ ๙	กองช่าง

ที่	โครงการ	วัตถุประสงค์	เป้าหมาย (ผลผลิตของ โครงการ)	งบประมาณ					ตัวชี้วัด (KPI)	ผลที่คาดว่าจะ ได้รับ	ที่มาของ โครงการ	หน่วยงาน รับผิดชอบ หลัก
				๒๕๖๖ (บาท)	๒๕๖๗ (บาท)	๒๕๖๘ (บาท)	๒๕๖๙ (บาท)	๒๕๗๐ (บาท)				
๓	โครงการเสริมฝิว จรรยาบรรณสฟีด ติก คอนกรีต รหัสทางหลวง ท้องถิ่น ๑๖๔- ๐๐๕ สายบ้าน หนองตาโยย - บ้านโคกพระ	เพื่อให้เกิด ความสะอาด และปลอดภัย ในการสัญจร ของประชาชน	ขนาดกว้าง ๖ เมตร ยาว ๑,๑๐๐ เมตร หนา ๐.๐๕ เมตร			๒,๖๔๐,๐๐๐			ถนนได้รับ การพัฒนา เป็น ระยะทาง ๑,๑๐๐ เมตร	ประชาชน ได้รับความ สะดวกและ ปลอดภัยใน การสัญจร	สายบ้าน หนองตา โยย หมู่ที่ ๖	กองช่าง
๔	โครงการเสริมฝิว จรรยาบรรณสฟีด ติก คอนกรีต รหัสทางหลวง ท้องถิ่น ๑๖๔- ๐๐๓ สายบ้าน เหมสูง - บ้าน เหมต่ำ	เพื่อให้เกิด ความสะอาด และปลอดภัย ในการสัญจร ของประชาชน	ขนาดกว้าง ๕ เมตร ยาว ๑,๐๐๐ เมตร หนา ๐.๐๕ เมตร				๒,๐๐๐,๐๐๐		ถนนได้รับ การพัฒนา เป็น ระยะทาง ๑,๐๐๐ เมตร	ประชาชน ได้รับความ สะดวกและ ปลอดภัยใน การสัญจร	สายบ้าน เหมสูง หมู่ที่ ๑	กองช่าง
๕	โครงการเสริมฝิว จรรยาบรรณสฟีด ติก คอนกรีต รหัสทางหลวง ท้องถิ่น ๑๖๔- ๐๐๑ สายเหมสูง - บ้านทองกลาง	เพื่อให้เกิด ความสะอาด และปลอดภัย ในการสัญจร ของประชาชน	ขนาดกว้าง ๖ เมตร ยาว ๒,๔๐๐ เมตร หนา ๐.๐๕ เมตร				๕,๗๖๐,๐๐๐		ถนนได้รับ การพัฒนา เป็น ระยะทาง ๒,๔๐๐ เมตร	ประชาชน ได้รับความ สะดวกและ ปลอดภัยใน การสัญจร	สายบ้าน เหมสูง หมู่ที่ ๑	กองช่าง

ที่	โครงการ	วัตถุประสงค์	เป้าหมาย (ผลผลิตของ โครงการ)	งบประมาณ					ตัวชี้วัด (KPI)	ผลที่คาดว่าจะ ได้รับ	ที่มาของ โครงการ	หน่วยงาน รับผิดชอบ หลัก
				๒๕๖๖ (บาท)	๒๕๖๗ (บาท)	๒๕๖๘ (บาท)	๒๕๖๙ (บาท)	๒๕๗๐ (บาท)				
๖	โครงการก่อสร้างถนนคอนกรีตเสริมเหล็ก รหัสทางหลวงท้องถิ่น ๑๖๔-๐๐๗ สายสระหนองคู - สำนักสงฆ์โนนเจริญ	เพื่อให้เกิดความสะดวกและปลอดภัยในการสัญจรของประชาชน	ขนาดกว้าง ๕ เมตร ยาว ๒,๐๐๐ เมตร หนา ๐.๑๕ เมตร				๖,๐๐๐,๐๐๐		ถนนได้รับการพัฒนาเป็นระยะทาง ๒,๐๐๐ เมตร	ประชาชนได้รับความสะดวกและปลอดภัยในการสัญจร	บ้านตุม หมู่ที่ ๘	กองช่าง
๗	โครงการก่อสร้างถนนคอนกรีตเสริมเหล็ก รหัสทางหลวงท้องถิ่น ๑๖๔-๐๐๘ สายแยกประปาเหมสูง - วัดเหมต่ำ	เพื่อให้เกิดความสะดวกและปลอดภัยในการสัญจรของประชาชน	ขนาดกว้าง ๗ เมตร ยาว ๑,๕๐๐ เมตร หนา ๐.๑๕ เมตร					๖,๓๐๐,๐๐๐	ถนนได้รับการพัฒนาเป็นระยะทาง ๑,๕๐๐ เมตร	ประชาชนได้รับความสะดวกและปลอดภัยในการสัญจร	บ้านเหม ต่ำ หมู่ที่ ๓	กองช่าง
๘	โครงการก่อสร้างถนนคอนกรีตเสริมเหล็ก สายเลียบบึงเมืองโนนชะมาน - บ้านโนนนางฝ้าย	เพื่อให้เกิดความสะดวกและปลอดภัยในการสัญจรของประชาชน	ขนาดกว้าง ๓.๕ เมตร ยาว ๒,๒๐๐ เมตร หนา ๐.๑๕ เมตร		๔,๕๔๓,๐๐๐				ถนนได้รับการพัฒนาเป็นระยะทาง ๒,๒๐๐ เมตร	ประชาชนได้รับความสะดวกและปลอดภัยในการสัญจร	บ้านโนน นางฝ้าย หมู่ที่ ๒	กองช่าง

ที่	โครงการ	วัตถุประสงค์	เป้าหมาย (ผลผลิตของ โครงการ)	งบประมาณ					ตัวชี้วัด (KPI)	ผลที่คาดว่าจะ ได้รับ	ที่มาของ โครงการ	หน่วยงาน รับผิดชอบ หลัก
				๒๕๖๖ (บาท)	๒๕๖๗ (บาท)	๒๕๖๘ (บาท)	๒๕๖๙ (บาท)	๒๕๗๐ (บาท)				
๙	โครงการก่อสร้างถนนคอนกรีตเสริมเหล็ก สายวัดโนนนางฝ้าย - บ้านโคกพระ	เพื่อให้เกิดความสะดวกและปลอดภัยในการสัญจรของประชาชน	ขนาดกว้าง ๔ เมตร ยาว ๒,๘๐๐ เมตร หนา ๐.๑๕ เมตร		๖,๖๐๘,๐๐๐				ถนนได้รับการพัฒนาเป็นระยะทาง ๒,๘๐๐ เมตร	ประชาชนได้รับความสะดวกและปลอดภัยในการสัญจร	บ้านโนนนางฝ้าย หมู่ที่ ๒	กองช่าง
๑๐	โครงการก่อสร้างถนนคอนกรีตเสริมเหล็ก บ้านหนองตาโยย - บ้านโนนพะไล	เพื่อให้เกิดความสะดวกและปลอดภัยในการสัญจรของประชาชน	ขนาดกว้าง ๖ เมตร ยาว ๓,๑๖๐ เมตร หนา ๐.๑๕ เมตร			๑๑,๓๗๖,๐๐๐			ถนนได้รับการพัฒนาเป็นระยะทาง ๓,๑๖๐ เมตร	ประชาชนได้รับความสะดวกและปลอดภัยในการสัญจร	บ้านหนองตาโยย หมู่ที่ ๖	กองช่าง
๑๑	โครงการก่อสร้างถนนคอนกรีตเสริมเหล็ก สระประปา บ้านหนองตาโยย - เขต ตำบลจักราช	เพื่อให้เกิดความสะดวกและปลอดภัยในการสัญจรของประชาชน	ขนาดกว้าง ๕ เมตร ยาว ๑,๗๐๐ เมตร หนา ๐.๑๕ เมตร			๕,๑๐๐,๐๐๐			ถนนได้รับการพัฒนาเป็นระยะทาง ๑,๗๐๐ เมตร	ประชาชนได้รับความสะดวกและปลอดภัยในการสัญจร	บ้านหนองตาโยย หมู่ที่ ๖	กองช่าง
๑๒	โครงการก่อสร้างถนนคอนกรีตเสริมเหล็ก บ้านหนองตาโยย หมู่ที่ ๖ จากบ้านนายพัน โยทองกลาง - หนองไผ่	เพื่อให้เกิดความสะดวกและปลอดภัยในการสัญจรของประชาชน	ขนาดกว้าง ๔ เมตร ยาว ๗๐๐ เมตร หนา ๐.๑๕ เมตร				๑,๖๕๒,๐๐๐		ถนนได้รับการพัฒนาเป็นระยะทาง ๗๐๐ เมตร	ประชาชนได้รับความสะดวกและปลอดภัยในการสัญจร	บ้านหนองตาโยย หมู่ที่ ๖	กองช่าง

ที่	โครงการ	วัตถุประสงค์	เป้าหมาย (ผลผลิตของ โครงการ)	งบประมาณ					ตัวชี้วัด (KPI)	ผลที่คาดว่าจะ ได้รับ	ที่มาของ โครงการ	หน่วยงาน รับผิดชอบ หลัก
				๒๕๖๖ (บาท)	๒๕๖๗ (บาท)	๒๕๖๘ (บาท)	๒๕๖๙ (บาท)	๒๕๗๐ (บาท)				
๑๓	โครงการก่อสร้างถนนคอนกรีตเสริมเหล็ก บ้านตุม หมู่ที่ ๘ สายแยกโนนสมอรัตน์ - บ้านนายหมื่น ตอทองหลาง	เพื่อให้เกิดความสะดวกและปลอดภัยในการสัญจรของประชาชน	ขนาดกว้าง ๔ เมตร ยาว ๑,๒๐๐ เมตร หนา ๐.๑๕ เมตร				๒,๘๓๒,๐๐๐		ถนนได้รับการพัฒนาเป็นระยะทาง ๑,๒๐๐ เมตร	ประชาชนได้รับความสะดวกและปลอดภัยในการสัญจร	บ้านตุม หมู่ที่ ๘	กองช่าง
๑๔	โครงการก่อสร้างถนนคอนกรีตเสริมเหล็ก บ้านทองหลาง หมู่ที่ ๔ (รอบตะกุดวัดตะกุดใหญ่ และรอบหนองมน)	เพื่อให้เกิดความสะดวกและปลอดภัยในการสัญจรของประชาชน	ขนาดกว้าง ๔ เมตร ยาว ๒,๐๐๐ เมตร หนา ๐.๑๕ เมตร					๔,๓๒๐,๐๐๐	ถนนได้รับการพัฒนาเป็นระยะทาง ๒,๐๐๐ เมตร	ประชาชนได้รับความสะดวกและปลอดภัยในการสัญจร	บ้านทองหลาง หมู่ที่ ๔	กองช่าง
๑๕	โครงการก่อสร้างถนนคอนกรีตเสริมเหล็ก บ้านเหมราชภูร์ หมู่ที่ ๑๐ สายเลียบบึงเหมือง - หัวเหมือง	เพื่อให้เกิดความสะดวกและปลอดภัยในการสัญจรของประชาชน	ขนาดกว้าง ๔ เมตร ยาว ๘๒๕ เมตร หนา ๐.๑๕ เมตร					๑,๙๔๗,๐๐๐	ถนนได้รับการพัฒนาเป็นระยะทาง ๘๒๕ เมตร	ประชาชนได้รับความสะดวกและปลอดภัยในการสัญจร	บ้านเหมราชภูร์ หมู่ที่ ๑๐	กองช่าง

ที่	โครงการ	วัตถุประสงค์	เป้าหมาย (ผลผลิตของ โครงการ)	งบประมาณ					ตัวชี้วัด (KPI)	ผลที่คาดว่าจะ ได้รับ	ที่มาของ โครงการ	หน่วยงาน รับผิดชอบ หลัก
				๒๕๖๖ (บาท)	๒๕๖๗ (บาท)	๒๕๖๘ (บาท)	๒๕๖๙ (บาท)	๒๕๗๐ (บาท)				
๑๖	โครงการก่อสร้างถนนคอนกรีตเสริมเหล็ก บ้านหนองมนโนรมย์ หมู่ที่ ๗ จากบ้านนายละเอียด - สถานีรถไฟ)	เพื่อให้เกิดความสะดวกและปลอดภัยในการสัญจรของประชาชน	กว้าง ๖ เมตร ยาว ๙๐๐ เมตร หนา ๐.๑๕ เมตร	๓,๒๔๐,๐๐๐					ถนนได้รับการพัฒนาเป็นระยะทาง ๙๐๐ เมตร	ประชาชนได้ระบบระบายน้ำที่สะดวก น้ำไม่ท่วมขัง	บ้านหนองมนโนรมย์ หมู่ที่ ๗	กองช่าง
๑๗	โครงการซ่อมสร้างถนนแอสฟัลต์ติกคอนกรีต บ้านหนองตาโยย หมู่ที่ ๖ (จากวัดหนองตาโยย - ทางหลวงแผ่นดิน ๒๒๖)	เพื่อให้เกิดความสะดวกและปลอดภัยในการสัญจรของประชาชน	ขนาดกว้าง ๕ เมตร ยาว ๗๐๐ เมตร หนา ๐.๐๕ เมตร	๑,๔๐๐,๐๐๐					ถนนได้รับการพัฒนาเป็นระยะทาง ๗๐๐ เมตร	ประชาชนได้รับความสะดวกและปลอดภัยในการสัญจร	บ้านหนองตาโยย หมู่ที่ ๖	กองช่าง
๑๘	โครงการก่อสร้างถนนคอนกรีตเสริมเหล็กบ้านหนองตาโยย หมู่ที่ ๖ (จากบ้านนายมาน เกิดทองกลาง - เขต อบต.ทองกลาง)	เพื่อให้เกิดความสะดวกและปลอดภัยในการสัญจรของประชาชน	ขนาดกว้าง ๔ เมตร ยาว ๖๐๐ เมตร หนา ๐.๑๕ เมตร			๑,๔๑๖,๐๐๐			ถนนได้รับการพัฒนาเป็นระยะทาง ๖๐๐ เมตร	ประชาชนได้รับความสะดวกและปลอดภัยในการสัญจร	บ้านหนองตาโยย หมู่ที่ ๖	กองช่าง

ที่	โครงการ	วัตถุประสงค์	เป้าหมาย (ผลผลิตของ โครงการ)	งบประมาณ					ตัวชี้วัด (KPI)	ผลที่คาดว่าจะ ได้รับ	ที่มาของ โครงการ	หน่วยงาน รับผิดชอบ หลัก
				๒๕๖๖ (บาท)	๒๕๖๗ (บาท)	๒๕๖๘ (บาท)	๒๕๖๙ (บาท)	๒๕๗๐ (บาท)				
๑๙	โครงการก่อสร้างถนนคอนกรีตเสริมเหล็กบ้านหนองตาโยย หมู่ที่ ๖ (จากบ้านนางเพียรเกิดทองกลาง - หนองซี้แต่)	เพื่อให้เกิดความสะดวกและปลอดภัยในการสัญจรของประชาชน	ขนาดกว้าง ๔ เมตร ยาว ๖๐๐ เมตร หนา ๐.๑๕ เมตร				๑,๔๑๖,๐๐๐		ถนนได้รับการพัฒนาเป็นระยะทาง ๖๐๐ เมตร	ประชาชนได้รับความสะดวกและปลอดภัยในการสัญจร	บ้านหนองตาโยย หมู่ที่ ๖	กองช่าง
๒๐	โครงการยกระดับถนนคอนกรีตเสริมเหล็ก บ้านหนองมโนรมย์ หมู่ที่ ๗ (สายรอบหมู่บ้าน)	เพื่อให้เกิดความสะดวกและปลอดภัยในการสัญจรของประชาชน	กว้าง ๔ เมตร ยาว ๑,๕๐๐ เมตร หนา ๐.๑๕ เมตร					๓,๕๔๐,๐๐๐	ถนนได้รับการพัฒนาเป็นระยะทาง ๑,๕๐๐ เมตร	ประชาชนได้รับความสะดวกและปลอดภัยในการสัญจร	บ้านหนองมโนรมย์ หมู่ที่ ๗	กองช่าง
๒๑	โครงการก่อสร้างถนนคอนกรีตเสริมเหล็ก บ้านตุม หมู่ที่ ๘ (จากบ้านนายชวน ดีทองกลาง - หนองม่วง)	เพื่อให้เกิดความสะดวกและปลอดภัยในการสัญจรของประชาชน	ขนาดกว้าง ๓ เมตร ยาว ๑,๗๐๐ เมตร หนา ๐.๑๕ เมตร	๓,๐๐๙,๐๐๐					ถนนได้รับการพัฒนาเป็นระยะทาง ๑,๗๐๐ เมตร	ประชาชนได้รับความสะดวกและปลอดภัยในการสัญจร	บ้านตุม หมู่ที่ ๘	กองช่าง

ที่	โครงการ	วัตถุประสงค์	เป้าหมาย (ผลผลิตของ โครงการ)	งบประมาณ					ตัวชี้วัด (KPI)	ผลที่คาดว่าจะ ได้รับ	ที่มาของ โครงการ	หน่วยงาน รับผิดชอบ หลัก
				๒๕๖๖ (บาท)	๒๕๖๗ (บาท)	๒๕๖๘ (บาท)	๒๕๖๙ (บาท)	๒๕๗๐ (บาท)				
๒๒	โครงการก่อสร้างถนนคอนกรีตเสริมเหล็ก บ้านเหมราษฎร์ หมู่ที่ ๑๐ (จากโนนชะมาน - นานางณ์รัฐพร ครูทวิชิต)	เพื่อให้เกิดความสะดวกและปลอดภัยในการสัญจรของประชาชน	ขนาดกว้าง ๔ เมตร ยาว ๖๘๐ เมตร หนา ๐.๑๕ เมตร	๑,๖๓๒,๐๐๐					ถนนได้รับการพัฒนาเป็นระยะทาง ๖๘๐ เมตร	ประชาชนได้รับความสะดวกและปลอดภัยในการสัญจร	บ้านเหมราษฎร์ หมู่ที่ ๑๐	กองช่าง
๒๓	โครงการก่อสร้างถนนคอนกรีตเสริมเหล็ก บ้านเหมสูง หมู่ที่ ๑ (จากบ้านนายกระถิ่น อยู่ทองกลาง - บ้านนางตองทองกลาง)	เพื่อให้เกิดความสะดวกและปลอดภัยในการสัญจรของประชาชน	กว้าง ๔ เมตร ยาว ๗๕๐ เมตร หนา ๐.๑๕ เมตร	๑,๗๗๐,๐๐๐					ถนนได้รับการพัฒนาเป็นระยะทาง ๗๕๐ เมตร	ประชาชนได้รับความสะดวกและปลอดภัยในการสัญจร	บ้านเหมสูง หมู่ที่ ๑	กองช่าง
๒๔	โครงการถนนคอนกรีตเสริมเหล็ก บ้านเหมสูง หมู่ที่ ๑ (จากบ้านนางเพียร ดาทองกลาง - บ้านนางตองทองกลาง)	เพื่อให้เกิดความสะดวกและปลอดภัยในการสัญจรของประชาชน	กว้าง ๔ เมตร ยาว ๗๐๐ เมตร หนา ๐.๑๕ เมตร				๑,๖๕๒,๐๐๐		ถนนได้รับการพัฒนาเป็นระยะทาง ๗๐๐ เมตร	ประชาชนได้รับความสะดวกและปลอดภัยในการสัญจร	บ้านเหมสูง หมู่ที่ ๑	กองช่าง

ที่	โครงการ	วัตถุประสงค์	เป้าหมาย (ผลผลิตของ โครงการ)	งบประมาณ					ตัวชี้วัด (KPI)	ผลที่คาดว่าจะได้รับ	ที่มาของ โครงการ	หน่วยงาน รับผิดชอบ หลัก
				๒๕๖๖ (บาท)	๒๕๖๗ (บาท)	๒๕๖๘ (บาท)	๒๕๖๙ (บาท)	๒๕๗๐ (บาท)				
๒๕	โครงการก่อสร้างถนนคอนกรีตเสริมเหล็ก บ้านเหมสูง หมู่ที่ ๑ (ศาลตาปู่ - บ้านนางตี๋ สระทองกลาง)	เพื่อให้เกิดความสะดวกและปลอดภัยในการสัญจรของประชาชน	กว้าง ๕ เมตร ยาว ๑,๕๐๐ เมตร หนา ๐.๑๕ เมตร				๔,๔๒๕,๐๐๐		ถนนได้รับการพัฒนาเป็นระยะทาง ๑,๕๐๐ เมตร	ประชาชนได้รับความสะดวกและปลอดภัยในการสัญจร	บ้านเหมสูง หมู่ที่ ๑	กองช่าง
๒๖	โครงการก่อสร้างถนนคอนกรีตเสริมเหล็ก บ้านโนนนางฝ้าย หมู่ที่ ๒ (จากสามแยกโรงเรียนรัฐการุณวิทยา - สามแยกบ้านนายสมเกียรติ - พีชทองกลาง)	เพื่อให้เกิดความสะดวกและปลอดภัยในการสัญจรของประชาชน	ขนาดกว้าง ๔ เมตร ยาว ๘๐๐ เมตร หนา ๐.๑๕ เมตร	๑,๘๘๘,๐๐๐					ถนนได้รับการพัฒนาเป็นระยะทาง ๘๐๐ เมตร	ประชาชนได้รับความสะดวกและปลอดภัยในการสัญจร	บ้านโนนนางฝ้าย หมู่ที่ ๒	กองช่าง

ที่	โครงการ	วัตถุประสงค์	เป้าหมาย (ผลผลิตของ โครงการ)	งบประมาณ					ตัวชี้วัด (KPI)	ผลที่คาดว่าจะ ได้รับ	ที่มาของ โครงการ	หน่วยงาน รับผิดชอบ หลัก
				๒๕๖๖ (บาท)	๒๕๖๗ (บาท)	๒๕๖๘ (บาท)	๒๕๖๙ (บาท)	๒๕๗๐ (บาท)				
๒๘	โครงการก่อสร้างถนนคอนกรีตเสริมเหล็ก บ้านทองกลาง หมู่ที่ ๔(สายโนนเพชร)	เพื่อให้เกิดความสะดวกและปลอดภัยในการสัญจรของประชาชน	ขนาดกว้าง ๔ เมตร ยาว ๗๐๐ เมตร หนา ๐.๑๕ เมตร	๑,๖๕๒,๐๐๐					ถนนได้รับการพัฒนาเป็นระยะทาง ๗๐๐ เมตร	ประชาชนได้รับความสะดวกและปลอดภัยในการสัญจร	บ้านทองกลาง หมู่ที่ ๔	กองช่าง
๒๙	โครงการก่อสร้างถนนคอนกรีตเสริมเหล็ก บ้านหนองตาโยย หมู่ที่ ๖ (จากหลังเหมือง บ้านนายบุญรอด - บ้านโนนนางฝ้าย)	เพื่อให้เกิดความสะดวกและปลอดภัยในการสัญจรของประชาชน	ขนาดกว้าง ๔ เมตร ยาว ๕๐๐ เมตร หนา ๐.๑๕ เมตร		๑,๑๘๐,๐๐๐				ถนนได้รับการพัฒนาเป็นระยะทาง ๕๐๐ เมตร	ประชาชนได้รับความสะดวกและปลอดภัยในการสัญจร	บ้านหนองตาโยย หมู่ที่ ๖	กองช่าง
๓๐	โครงการซ่อมสร้างถนนแอสฟัลท์ติกคอนกรีต บ้านหนองตาโยย หมู่ที่ ๖ (จากศาลตาปู่ - บ้านนางใจเพชรพรม)	เพื่อให้เกิดความสะดวกและปลอดภัยในการสัญจรของประชาชน	ขนาดกว้าง ๕ เมตร ยาว ๕๐๐ เมตร หนา ๐.๐๕ เมตร			๑,๐๐๐,๐๐๐			ถนนได้รับการพัฒนาเป็นระยะทาง ๕๐๐ เมตร	ประชาชนได้รับความสะดวกและปลอดภัยในการสัญจร	บ้านหนองตาโยย หมู่ที่ ๖	กองช่าง

ที่	โครงการ	วัตถุประสงค์	เป้าหมาย (ผลผลิตของ โครงการ)	งบประมาณ					ตัวชี้วัด (KPI)	ผลที่คาดว่าจะ ได้รับ	ที่มาของ โครงการ	หน่วยงาน รับผิดชอบ หลัก
				๒๕๖๖ (บาท)	๒๕๖๗ (บาท)	๒๕๖๘ (บาท)	๒๕๖๙ (บาท)	๒๕๗๐ (บาท)				
๓๑	โครงการซ่อมสร้างถนนแอสฟัลท์ติกคอนกรีต บ้านหนองตาโยย หมู่ที่ ๖ (จากศาลตাপู - คุ่มงามวงค์วาน)	เพื่อให้เกิดความสะอาดและปลอดภัยในการสัญจรของประชาชน	ขนาดกว้าง ๕ เมตร ยาว ๖๐๐ เมตร หนา ๐.๐๕ เมตร				๑,๒๐๐,๐๐๐		ถนนได้รับการพัฒนาเป็นระยะทาง ๖๐๐ เมตร	ประชาชนได้รับความสะดวกและปลอดภัยในการสัญจร	บ้านหนองตาโยย หมู่ที่ ๖	กองช่าง
๓๒	โครงการก่อสร้างถนนคอนกรีตเสริมเหล็ก บ้านหนองมนิรมย์ หมู่ที่ ๗ จากบ้านนางมา - สายไฟแรงสูง)	เพื่อให้เกิดความสะอาดและปลอดภัยในการสัญจรของประชาชน	กว้าง ๔ เมตร ยาว ๗๐๐ เมตร หนา ๐.๑๕ เมตร					๑,๖๕๒,๐๐๐	ถนนได้รับการพัฒนาเป็นระยะทาง ๗๐๐ เมตร	ประชาชนได้ระบบระบายน้ำที่สะดวก น้ำไม่ท่วมขัง	บ้านหนองมนิรมย์ หมู่ที่ ๗	กองช่าง
๓๓	โครงการก่อสร้างถนนคอนกรีตเสริมเหล็ก บ้านเหมสูง หมู่ที่ ๑ (จากหน้าวัดเหมสูง-บ้านนางหวี	เพื่อให้เกิดความสะอาดและปลอดภัยในการสัญจรของประชาชน	ขนาดกว้าง ๕ เมตร ยาว ๑,๐๐๐ เมตร หนา ๐.๑๕ เมตร					๒,๓๒๐,๐๐๐	ถนนได้รับการพัฒนาเป็นระยะทาง ๙๗ เมตร	ประชาชนได้รับความสะดวกและปลอดภัยในการสัญจร	บ้านเหมสูง หมู่ที่ ๑	กองช่าง

ที่	โครงการ	วัตถุประสงค์	เป้าหมาย (ผลผลิตของ โครงการ)	งบประมาณ					ตัวชี้วัด (KPI)	ผลที่คาดว่าจะ ได้รับ	ที่มาของ โครงการ	หน่วยงาน รับผิดชอบ หลัก
				๒๕๖๖ (บาท)	๒๕๖๗ (บาท)	๒๕๖๘ (บาท)	๒๕๖๙ (บาท)	๒๕๗๐ (บาท)				
๓๔	โครงการก่อสร้างถนนคอนกรีตเสริมเหล็ก จากบ้านนายสมบัติ พุนศรี – ฟาร์มหมู นายชาติรี จบกกลาง	เพื่อให้เกิดความสะดวกและปลอดภัยในการสัญจรของประชาชน	ขนาดกว้าง ๖ เมตร ยาว ๑,๐๐๐ เมตร หนา ๐.๑๕ เมตร					๒,๕๐๐,๐๐๐	ถนนได้รับการพัฒนาเป็นระยะทาง ๙๗ เมตร	ประชาชนได้รับความสะดวกและปลอดภัยในการสัญจร	บ้านเหมสูง หมู่ที่ ๑	กองช่าง
๓๕	โครงการวางท่อระบายน้ำ ค.ส.ล. บ้านหนองบัวตะแบง หมู่ที่ ๕ (ทางหลวงแผ่นดิน ๒๒๖ - วัดหนองบัวตะแบง)	เพื่อป้องกันน้ำท่วมขังภายในหมู่บ้าน	ขนาดกว้าง ๐.๕ เมตร ยาว ๕๐๐ เมตร ลึก ๐.๕๐ เมตร	๑,๒๕๐,๐๐๐					ร้อยละของประชาชนได้รับความสะดวกปลอดภัยลดปัญหาน้ำท่วมขัง	ประชาชนได้ระบบระบายน้ำที่สะดวก น้ำไม่ท่วมขัง	บ้านหนองบัวตะแบง หมู่ที่ ๕	กองช่าง
๓๖	โครงการก่อสร้างถนนหินคลุก บ้านหนองบัวตะแบง หมู่ที่ ๕ สายหนองอีแตน – ป่าโคกแนวเสาไฟฟ้าแรงสูง	เพื่อให้เกิดความสะดวกและปลอดภัยในการสัญจรของประชาชน	ขนาดกว้าง ๕ เมตร ยาว ๒,๐๐๐ เมตร หนา ๐.๑๕ เมตร					๑,๓๒๐,๐๐๐	ถนนได้รับการพัฒนาเป็นระยะทาง ๒,๐๐๐ เมตร	ประชาชนได้รับความสะดวกและปลอดภัยในการสัญจร	บ้านหนองบัวตะแบง หมู่ที่ ๕	กองช่าง

ที่	โครงการ	วัตถุประสงค์	เป้าหมาย (ผลผลิตของ โครงการ)	งบประมาณ					ตัวชี้วัด (KPI)	ผลที่คาดว่าจะ ได้รับ	ที่มาของ โครงการ	หน่วยงาน รับผิดชอบ หลัก
				๒๕๖๖ (บาท)	๒๕๖๗ (บาท)	๒๕๖๘ (บาท)	๒๕๖๙ (บาท)	๒๕๗๐ (บาท)				
๓๗	โครงการก่อสร้างถนนหินคลุกบ้านหนองบัวตะแบง หมู่ที่ ๕ สายหนองกระโดน - ป่าโคกแนวเสาไฟฟ้าแรงสูง	เพื่อให้เกิดความสะดวกและปลอดภัยในการสัญจรของประชาชน	ขนาดกว้าง ๕ เมตร ยาว ๒,๐๐๐ เมตร หนา ๐.๑๕ เมตร					๑,๓๒๐,๐๐๐	ถนนได้รับการพัฒนาเป็นระยะทาง ๒,๐๐๐ เมตร	ประชาชนได้รับความสะดวกและปลอดภัยในการสัญจร	บ้านหนองบัวตะแบง หมู่ที่ ๕	กองช่าง
๓๘	โครงการก่อสร้างถนนหินคลุกบ้านบ้านตูม หมู่ที่ ๙ สายถนน ๒๒๖ - บ้านหนองมนโนรมย์	เพื่อให้เกิดความสะดวกและปลอดภัยในการสัญจรของประชาชน	ขนาดกว้าง ๕ เมตร ยาว ๒,๐๐๐ เมตร หนา ๐.๑๕ เมตร	๑,๓๒๐,๐๐๐					ถนนได้รับการพัฒนาเป็นระยะทาง ๒,๐๐๐ เมตร	ประชาชนได้รับความสะดวกและปลอดภัยในการสัญจร	บ้านตูม หมู่ที่ ๙	กองช่าง
๓๙	โครงการก่อสร้างโคมหลังคาตลาดนัด ชุมชนบ้านตูม	เพื่อความเป็นสวຍงามและเป็นระเบียบเรียบร้อย	ขนาดกว้าง ๒๐ เมตร ยาว ๓๐ เมตร					๑,๕๐๐,๐๐๐	ร้อยละของประชาชนมีรายได้ในการจำหน่ายสินค้าในชุมชน	ประชาชนได้รับความมีโอกาสในการจำหน่ายสินค้าในชุมชน	บ้านตูม หมู่ที่ ๘	กองช่าง
รวม	จำนวน ๓๙ โครงการ			๑๗,๑๖๑,๐๐๐	๑๓,๕๓๑,๐๐๐	๒๖,๔๒๒,๐๐๐	๓๑,๖๕๗,๐๐๐	๒๗,๑๑๙,๐๐๐				

ก. ยุทธศาสตร์จังหวัดที่ ๑ สร้างเสริมระบบโครงสร้างพื้นฐานเชื่อมโยงต่อโครงข่ายคมนาคมแห่งอนาคต และเพิ่มขีดความสามารถ การค้า การลงทุนและเศรษฐกิจ

ข. ยุทธศาสตร์การพัฒนาขององค์กรปกครองส่วนท้องถิ่นในเขตจังหวัดนครราชสีมา

๔. ยุทธศาสตร์การพัฒนาเมือง

๔.๒ แผนงานเคหะและชุมชน

ที่	โครงการ	วัตถุประสงค์	เป้าหมาย (ผลผลิตของ โครงการ)	งบประมาณ					ตัวชี้วัด (KPI)	ผลที่คาดว่าจะ ได้รับ	ที่มาของ โครงการ	หน่วยงาน รับผิดชอบ หลัก
				๒๕๖๖ (บาท)	๒๕๖๗ (บาท)	๒๕๖๘ (บาท)	๒๕๖๙ (บาท)	๒๕๗๐ (บาท)				
๑	โครงการติดตั้งไฟฟ้า แสงสว่าง (แบบโซ ล่าเซลล์) บ้านหนอง มโนรมย์ หมู่ที่ ๗ (จากบ้านตุม - บ้าน หนองมโนรมย์)	เพื่อให้มีไฟฟ้า แสงสว่าง ภายในหมู่บ้าน	ติดตั้งไฟฟ้า แสงสว่าง ระยะทาง ๒,๔๐๐ เมตร			๑,๘๐๐,๐๐๐			ร้อยละของ ประชาชน ได้รับความ รับบริการ ไฟฟ้าอย่าง ทั่วถึง	ประชาชนมี ไฟฟ้าแสง สว่างภายใน หมู่บ้าน	บ้านหนอง มโนรมย์ หมู่ที่ ๗	กองช่าง
๒	โครงการปรับปรุง ระบบประปา หมู่บ้าน บ้านเหม ตำ หมู่ที่ ๓	เพื่อให้ ประชาชนมีน้ำ ไว้ใช้ในการ อุปโภคบริโภค อย่างทั่วถึง และมีคุณภาพ	จำนวน ๑ แห่ง				๑,๒๐๐,๐๐๐		ประชาชน ร้อยละ ๙๐ มีน้ำเพื่อ อุปโภค บริโภคอย่าง ทั่วถึง	ประชาชนมี น้ำไว้ใช้ใน การอุปโภค บริโภคอย่าง ทั่วถึงและมี คุณภาพ	บ้านเหม ตำ หมู่ที่ ๓	กองช่าง
๓	โครงการปรับปรุง ระบบประปา หมู่บ้าน บ้าน หนองมโนรมย์ หมู่ที่ ๗	เพื่อให้ ประชาชนมีน้ำ ไว้ใช้ในการ อุปโภคบริโภค อย่างทั่วถึง และมีคุณภาพ	จำนวน ๑ แห่ง					๑,๒๐๐,๐๐๐	ประชาชน ร้อยละ ๙๐ มีน้ำเพื่อ อุปโภค บริโภคอย่าง ทั่วถึง	ประชาชนมี น้ำไว้ใช้ใน การอุปโภค บริโภคอย่าง ทั่วถึงและมี คุณภาพ	บ้านหนอง มโนรมย์ หมู่ที่ ๗	กองช่าง
รวม	จำนวน ๓ โครงการ					๑,๘๐๐,๐๐๐	๑,๒๐๐,๐๐๐	๑,๒๐๐,๐๐๐				

บัญชีครุภัณฑ์
แผนพัฒนาท้องถิ่น (พ.ศ. ๒๕๖๖ – ๒๕๗๐)
องค์การบริหารส่วนตำบลทองกลาง อำเภोजักราช จังหวัดนครราชสีมา

ที่	แผนงาน	หมวด	ประเภท	เป้าหมาย ผลผลิต ของครุภัณฑ์	งบประมาณ					หน่วยงาน รับผิดชอบหลัก
					๒๕๖๖ (บาท)	๒๕๖๗ (บาท)	๒๕๖๘ (บาท)	๒๕๖๙ (บาท)	๒๕๗๐ (บาท)	
๑	บริหารงานทั่วไป	ค่าครุภัณฑ์	ครุภัณฑ์สำนักงาน	โต๊ะทำงาน จำนวน ๑ ชุด			๕,๐๐๐ (อบต.)		๕,๐๐๐ (อบต.)	สำนักปลัด
๒	บริหารงานทั่วไป	ค่าครุภัณฑ์	ครุภัณฑ์สำนักงาน	ตู้เก็บเอกสารแบบบานเลื่อน ทึบ จำนวน ๒ หลัง		๑๐,๐๐๐ (อบต.)		๑๐,๐๐๐ (อบต.)		สำนักปลัด
๓	บริหารงานทั่วไป	ค่าครุภัณฑ์	ครุภัณฑ์สำนักงาน	เก้าอี้ทำงาน จำนวน ๒ ตัว		๕,๐๐๐ (อบต.)			๕,๐๐๐ (อบต.)	สำนักปลัด
๔	บริหารงานทั่วไป	ค่าครุภัณฑ์	ครุภัณฑ์ คอมพิวเตอร์	เครื่องคอมพิวเตอร์ สำหรับ งานสำนักงาน จำนวน ๑ ชุด		๑๗,๐๐๐ (อบต.)		๑๗,๐๐๐ (อบต.)		สำนักปลัด
๕	บริหารงานทั่วไป	ค่าครุภัณฑ์	ครุภัณฑ์ คอมพิวเตอร์	เครื่องพิมพ์แบบฉีดหมึก พร้อมติดตั้งถังหมึกพิมพ์ (Ink Tank Printer)	๔,๓๐๐ (อบต.)		๔,๓๐๐ (อบต.)			สำนักปลัด
๖	บริหารงานทั่วไป	ค่าครุภัณฑ์	ครุภัณฑ์ คอมพิวเตอร์	เครื่องพิมพ์เลเซอร์หรือ LED ขาวดำ จำนวน ๑ เครื่อง	๒,๖๐๐ (อบต.)	๒,๖๐๐ (อบต.)	๒,๖๐๐ (อบต.)			สำนักปลัด
๗	บริหารงานทั่วไป	ค่าครุภัณฑ์	ครุภัณฑ์ คอมพิวเตอร์	เครื่องคอมพิวเตอร์ โน้ตบุ๊ก สำหรับงานสำนักงาน จำนวน ๑ ชุด			๑๖,๐๐๐ (อบต.)		๑๖,๐๐๐ (อบต.)	สำนักปลัด
๘	บริหารงานทั่วไป	ค่าครุภัณฑ์	ครุภัณฑ์ คอมพิวเตอร์	เครื่องสำรองไฟ จำนวน ๑ ชุด		๒,๕๐๐ (อบต.)		๒,๕๐๐ (อบต.)		สำนักปลัด

ที่	แผนงาน	หมวด	ประเภท	เป้าหมาย ผลผลิต ของครุภัณฑ์	งบประมาณ					หน่วยงาน รับผิดชอบหลัก
					๒๕๖๖ (บาท)	๒๕๖๗ (บาท)	๒๕๖๘ (บาท)	๒๕๖๙ (บาท)	๒๕๗๐ (บาท)	
๙	บริหารงานทั่วไป	ค่าครุภัณฑ์	ครุภัณฑ์สำนักงาน	ตู้เก็บเอกสาร ๑๕ ลิ้นชัก จำนวน ๑ หลัง	๗,๐๐๐ (อบต.)		๗,๐๐๐ (อบต.)		๗,๐๐๐ (อบต.)	กองคลัง
๑๐	บริหารงานทั่วไป	ค่าครุภัณฑ์	ครุภัณฑ์สำนักงาน	โต๊ะทำงาน จำนวน ๔ ชุด	๒๐,๐๐๐ (อบต.)		๒๐,๐๐๐ (อบต.)		๒๐,๐๐๐ (อบต.)	กองคลัง
๑๑	บริหารงานทั่วไป	ค่าครุภัณฑ์	ครุภัณฑ์สำนักงาน	เก้าอี้ทำงาน จำนวน ๒ ตัว	๕,๘๐๐ (อบต.)			๕,๘๐๐ (อบต.)		กองคลัง
๑๒	บริหารงานทั่วไป	ค่าครุภัณฑ์	ครุภัณฑ์ คอมพิวเตอร์	เครื่องคอมพิวเตอร์ สำหรับ งานสำนักงาน จำนวน ๑ ชุด		๑๗,๐๐๐ (อบต.)		๑๗,๐๐๐ (อบต.)		กองคลัง
๑๓	บริหารงานทั่วไป	ค่าครุภัณฑ์	ครุภัณฑ์ คอมพิวเตอร์	เครื่องพิมพ์เลเซอร์หรือ LED ขาวดำ จำนวน ๑ เครื่อง	๒,๖๐๐ (อบต.)					กองคลัง
๑๔	บริหารงานทั่วไป	ค่าครุภัณฑ์	ครุภัณฑ์ คอมพิวเตอร์	เครื่องพิมพ์เลเซอร์หรือ LED ขาวดำ ชนิด Network แบบ ที่ ๑ จำนวน ๑ เครื่อง		๘,๙๐๐ (อบต.)				กองคลัง
๑๕	บริหารงานทั่วไป	ค่าครุภัณฑ์	ครุภัณฑ์ คอมพิวเตอร์	เครื่องพิมพ์ชนิด Dot Matrix Printer แบบแคร่สั้น จำนวน ๑ เครื่อง	๒๒,๐๐๐ (อบต.)					กองคลัง
๑๖	บริหารงานทั่วไป	ค่าครุภัณฑ์	ครุภัณฑ์ คอมพิวเตอร์	เครื่องคอมพิวเตอร์ โน้ตบุ๊ก สำหรับงานสำนักงาน จำนวน ๑ ชุด			๑๖,๐๐๐ (อบต.)		๑๖,๐๐๐ (อบต.)	กองคลัง
๑๗	การศึกษา	ค่าครุภัณฑ์	ครุภัณฑ์สำนักงาน	ตู้เก็บเอกสารบานเลื่อน (แบบ กระจก) จำนวน ๓ หลัง	๑๓,๕๐๐ (อบต.)	๑๓,๕๐๐ (อบต.)	๑๓,๕๐๐ (อบต.)	๑๓,๕๐๐ (อบต.)	๑๓,๕๐๐ (อบต.)	กองการศึกษา
๑๘	การศึกษา	ค่าครุภัณฑ์	ครุภัณฑ์สำนักงาน	ตู้เก็บเอกสารบานเลื่อน (แบบทึบ) จำนวน ๓ หลัง	๑๓,๕๐๐ (อบต.)	๑๓,๕๐๐ (อบต.)	๑๓,๕๐๐ (อบต.)	๑๓,๕๐๐ (อบต.)	๑๓,๕๐๐ (อบต.)	กองการศึกษา

ที่	แผนงาน	หมวด	ประเภท	เป้าหมาย ผลผลิต ของครุภัณฑ์	งบประมาณ					หน่วยงาน รับผิดชอบหลัก
					๒๕๖๖ (บาท)	๒๕๖๗ (บาท)	๒๕๖๘ (บาท)	๒๕๖๙ (บาท)	๒๕๗๐ (บาท)	
๑๙	การศึกษา	ค่าครุภัณฑ์	ครุภัณฑ์สำนักงาน	ตู้เก็บเอกสารบานพับแบบ ๒ ประตู จำนวน ๓ หลัง	๑๘,๐๐๐ (อบต.)	๑๘,๐๐๐ (อบต.)	๑๘,๐๐๐ (อบต.)	๑๘,๐๐๐ (อบต.)	๑๘,๐๐๐ (อบต.)	กองการศึกษา
๒๐	สังคมสงเคราะห์	ค่าครุภัณฑ์	ครุภัณฑ์สำนักงาน	เก้าอี้ทำงาน จำนวน ๑ ตัว	๒,๕๐๐ (อบต.)					กองสวัสดิการ สังคม
๒๑	สังคมสงเคราะห์	ค่าครุภัณฑ์	ครุภัณฑ์สำนักงาน	ตู้แสดงสินค้าชุมชน จำนวน ๑ หลัง			๙๐,๐๐๐ (อบต.)			กองสวัสดิการ สังคม
๒๒	สังคมสงเคราะห์	ค่าครุภัณฑ์	ครุภัณฑ์ คอมพิวเตอร์	เครื่องคอมพิวเตอร์ โน้ตบุ๊ก สำหรับงานสำนักงาน จำนวน ๑ ชุด			๑๖,๐๐๐ (อบต.)		๑๖,๐๐๐ (อบต.)	กองสวัสดิการ สังคม
๒๓	บริหารงานทั่วไป	ค่าครุภัณฑ์	ครุภัณฑ์ คอมพิวเตอร์	เครื่องคอมพิวเตอร์ สำหรับ งานสำนักงาน จำนวน ๑ ชุด	๑๗,๐๐๐ (อบต.)					กองสวัสดิการ สังคม
๒๔	สังคมสงเคราะห์	ค่าครุภัณฑ์	ครุภัณฑ์ คอมพิวเตอร์	เครื่องพิมพ์แบบฉีดหมึก พร้อมติดตั้งถังหมึกพิมพ์ (Ink Tank Printer)	๔,๓๐๐ (อบต.)					กองสวัสดิการ สังคม
๒๕	อุตสาหกรรมและ การโยธา	ค่าครุภัณฑ์	ครุภัณฑ์สำนักงาน	ตู้เก็บเอกสารแบบบานเลื่อน พับ จำนวน ๒ หลัง		๑๐,๐๐๐ (อบต.)		๑๐,๐๐๐ (อบต.)		กองช่าง
๒๖	อุตสาหกรรมและ การโยธา	ค่าครุภัณฑ์	ครุภัณฑ์สำนักงาน	เก้าอี้ทำงาน จำนวน ๒ ตัว		๕,๐๐๐ (อบต.)			๕,๐๐๐ (อบต.)	กองช่าง
๒๗	อุตสาหกรรมและ การโยธา	ค่าครุภัณฑ์	ครุภัณฑ์ คอมพิวเตอร์	เครื่องคอมพิวเตอร์ สำหรับ งานสำนักงาน จำนวน ๑ ชุด		๑๗,๐๐๐ (อบต.)		๑๗,๐๐๐ (อบต.)		กองช่าง
๒๘	อุตสาหกรรมและ การโยธา	ค่าครุภัณฑ์	ครุภัณฑ์ คอมพิวเตอร์	เครื่องคอมพิวเตอร์ สำหรับ งานประมวลผล แบบที่ ๑ จำนวน ๑ ชุด				๒๒,๐๐๐ (อบต.)		กองช่าง

ที่	แผนงาน	หมวด	ประเภท	เป้าหมาย ผลผลิต ของครุภัณฑ์	งบประมาณ					หน่วยงาน รับผิดชอบหลัก
					๒๕๖๖ (บาท)	๒๕๖๗ (บาท)	๒๕๖๘ (บาท)	๒๕๖๙ (บาท)	๒๕๗๐ (บาท)	
๒๙	อุตสาหกรรมและ การโยธา	ค่าครุภัณฑ์	ครุภัณฑ์ คอมพิวเตอร์	เครื่องคอมพิวเตอร์ โน้ตบุ๊ก สำหรับงานสำนักงาน จำนวน ๑ ชุด			๑๖,๐๐๐ (อบต.)		๑๖,๐๐๐ (อบต.)	กองช่าง
๒๐	อุตสาหกรรมและ การโยธา	ค่าครุภัณฑ์	ครุภัณฑ์ คอมพิวเตอร์	เครื่องพิมพ์แบบฉีดหมึก พร้อมติดตั้งถังหมึกพิมพ์ (Ink Tank Printer)	๔,๓๐๐ (อบต.)		๔,๓๐๐ (อบต.)			กองช่าง
๓๑	อุตสาหกรรมและ การโยธา	ค่าครุภัณฑ์	ครุภัณฑ์ คอมพิวเตอร์	เครื่องสำรองไฟ จำนวน ๑ ชุด		๒,๕๐๐ (อบต.)		๒,๕๐๐ (อบต.)		กองช่าง
๓๒	การเกษตร	ค่าครุภัณฑ์	ครุภัณฑ์สำนักงาน	ตู้เก็บเอกสารแบบบานเลื่อน ทึบ จำนวน ๒ หลัง		๑๐,๐๐๐ (อบต.)		๑๐,๐๐๐ (อบต.)		กองส่งเสริม การเกษตร
๓๓	การเกษตร	ค่าครุภัณฑ์	ครุภัณฑ์ คอมพิวเตอร์	เครื่องคอมพิวเตอร์ สำหรับ งานสำนักงาน จำนวน ๑ ชุด		๑๗,๐๐๐ (อบต.)		๑๗,๐๐๐ (อบต.)		กองส่งเสริม การเกษตร
๓๔	การเกษตร	ค่าครุภัณฑ์	ครุภัณฑ์ คอมพิวเตอร์	เครื่องพิมพ์แบบฉีดหมึก พร้อมติดตั้งถังหมึกพิมพ์ (Ink Tank Printer)	๔,๓๐๐ (อบต.)		๔,๓๐๐ (อบต.)			กองส่งเสริม การเกษตร
๓๕	การเกษตร	ค่าครุภัณฑ์	ครุภัณฑ์ คอมพิวเตอร์	เครื่องสำรองไฟ จำนวน ๑ ชุด		๒,๕๐๐ (อบต.)		๒,๕๐๐ (อบต.)		กองส่งเสริม การเกษตร
๓๖	การพาณิชย์	ค่าครุภัณฑ์	ครุภัณฑ์ การเกษตร	เครื่องสูบน้ำแบบหอยโข่ง ขนาด ๕๕ KW (๓๕ แรงม้า) จำนวน ๑ เครื่อง		๔๕๐,๐๐๐ (อบต.)				กองส่งเสริม การเกษตร
๓๗	การพาณิชย์	ค่าครุภัณฑ์	ครุภัณฑ์ การเกษตร	เครื่องสูบน้ำแบบหอยโข่ง มอเตอร์ไฟฟ้า จำนวน ๑ เครื่อง	๙,๓๐๐ (อบต.)	๙,๓๐๐ (อบต.)	๙,๓๐๐ (อบต.)	๙,๓๐๐ (อบต.)	๙,๓๐๐ (อบต.)	กองส่งเสริม การเกษตร
รวม	จำนวน ๓๗ โครงการ				๑๕๑,๐๐๐	๖๓๑,๓๐๐	๒๕๕,๘๐๐	๑๘๗,๖๐๐	๑๖๐,๓๐๐	

ส่วนที่ ๓
การนำแผนพัฒนาท้องถิ่นไปสู่การปฏิบัติ

(๑) ยุทธศาสตร์การพัฒนาและแผนงาน

ที่	ยุทธศาสตร์	ด้าน	แผนงาน	หน่วยงาน รับผิดชอบหลัก	หน่วยงาน สนับสนุน
๑	ยุทธศาสตร์ โครงการตาม แนวทาง พระราชดำริ	- ด้านบริการ ชุมชนและ สังคม	- แผนงานอุตสาหกรรมและ การโยธา - แผนงานการเกษตร	กองช่าง กองส่งเสริมการเกษตร สำนักปลัด	อบต. ทองหลาง
๒	ยุทธศาสตร์การ พัฒนาคุณภาพ ชีวิต	- ด้านบริการ ชุมชนและ สังคม - ด้านการ ดำเนินการอื่น	- แผนงานสาธารณสุข - แผนงานการศึกษา - แผนงานการศาสนา วัฒนธรรมและนันทนาการ - แผนงานงบกลาง - แผนงานสังคมสงเคราะห์ - แผนงานสร้างความ เข้มแข็งของชุมชน - แผนงานการเกษตร	สำนักปลัด กองการศึกษาฯ กองสวัสดิการสังคม กองส่งเสริมการเกษตร	อบต. ทองหลาง
๓	ยุทธศาสตร์การ พัฒนาเศรษฐกิจ	- ด้านการ เศรษฐกิจ	- แผนงานการเกษตร - แผนงานอุตสาหกรรมและ การโยธา	สำนักปลัด กองสวัสดิการสังคม กองส่งเสริมการเกษตร	อบต. ทองหลาง
๔	ยุทธศาสตร์การ พัฒนาเมือง	- ด้านบริการ ชุมชนและ สังคม	- แผนงานอุตสาหกรรมและ การโยธา - แผนงานเคหะและชุมชน - แผนงานการศาสนา วัฒนธรรมและนันทนาการ - แผนงานการศึกษา - แผนงานการเกษตร - แผนงานการรักษาความ สงบภายใน	สำนักปลัด กองช่าง กองการศึกษาฯ กองส่งเสริมการเกษตร กองสวัสดิการสังคม	อบต. ทองหลาง
๕	ยุทธศาสตร์การ พัฒนาระบบ บริหารจัดการ ภาครัฐ	- ด้านบริหาร ทั่วไป	- แผนงานบริหารงานทั่วไป - แผนงานอุตสาหกรรมและ การโยธา - แผนงานสร้างความ เข้มแข็งของชุมชน	สำนักปลัด กองการศึกษาฯ กองสวัสดิการสังคม กองส่งเสริมการเกษตร กองคลัง กองช่าง	อบต. ทองหลาง

ส่วนที่ ๔ การติดตามและประเมินผล

การติดตามและประเมินผล

ตามระเบียบกระทรวงมหาดไทยว่าด้วยการจัดทำแผนพัฒนาขององค์กรปกครองส่วนท้องถิ่น พ.ศ. ๒๕๔๘ และที่แก้ไขเพิ่มเติมถึง (ฉบับที่ ๓) พ.ศ. ๒๕๖๑ หมวด ๖ ข้อ ๒๘ และ ข้อ ๒๙ การติดตามและประเมินผลแผนพัฒนาท้องถิ่น กำหนดให้องค์กรปกครองส่วนท้องถิ่นต้องมีการติดตามและประเมินผลแผนพัฒนาท้องถิ่นนั้น คณะกรรมการติดตามและประเมินผลร่วมกับคณะทำงานติดตามและประเมินผล ดำเนินการศึกษาแนวทาง วิธีการในการติดตามและประเมินผลแผนพัฒนาท้องถิ่น เพื่อนำมาเป็นแนวทางในการดำเนินการติดตามและประเมินผลแผนพัฒนาท้องถิ่นขององค์กรบริหารส่วนตำบลทองหลาง การศึกษาดังกล่าวได้ดำเนินการตามแนวทาง คือ แนวทางการพิจารณาการติดตามและประเมินผลแผนพัฒนาท้องถิ่น ตามระเบียบกระทรวงมหาดไทยว่าด้วยการจัดทำแผนพัฒนาขององค์กรปกครองส่วนท้องถิ่น พ.ศ. ๒๕๔๘ และที่แก้ไขเพิ่มเติมถึง (ฉบับที่ ๓) พ.ศ. ๒๕๖๑ หมวด ๖ ข้อ ๒๘ และ ข้อ ๒๙ เป็นแบบที่กำหนดให้คณะกรรมการติดตาม และประเมินผลแผนพัฒนาท้องถิ่น ดำเนินการให้คะแนนตามเกณฑ์ที่กำหนดไว้ ซึ่งเป็นส่วนหนึ่งของการติดตามและประเมินผลแผนพัฒนาท้องถิ่น โดยดำเนินการให้แล้วเสร็จภายในหกสิบวัน นับแต่วันที่ประกาศใช้งบประมาณรายจ่าย มีรายละเอียด ดังนี้

๔.๑ การติดตามและประเมินผลยุทธศาสตร์

แนวทางการพิจารณาการติดตามและประเมินผลยุทธศาสตร์เพื่อความสอดคล้องแผนพัฒนาท้องถิ่น ประกอบด้วย

- ๑.๑ ข้อมูลสภาพทั่วไปและข้อมูลพื้นฐานขององค์กรปกครองส่วนท้องถิ่น ๒๐ คะแนน
- ๑.๒ การวิเคราะห์สถานการณ์และศักยภาพ ๒๐ คะแนน
- ๑.๓ ยุทธศาสตร์ ๖๐ คะแนน ประกอบด้วย
 - (๑) ยุทธศาสตร์ขององค์กรปกครองส่วนท้องถิ่น ๑๐ คะแนน
 - (๒) ยุทธศาสตร์ขององค์กรปกครองส่วนท้องถิ่นในเขตจังหวัด ๑๐ คะแนน
 - (๓) ยุทธศาสตร์จังหวัด ๑๐ คะแนน
 - (๔) วิสัยทัศน์ ๕ คะแนน
 - (๕) กลยุทธ์ ๕ คะแนน
 - (๖) เป้าประสงค์ของแต่ละประเด็นกลยุทธ์ ๕ คะแนน
 - (๗) จุดยืนทางยุทธศาสตร์ ๕ คะแนน
 - (๘) แผนงาน ๕ คะแนน
 - (๙) ความเชื่อมโยงของยุทธศาสตร์ในภาพรวม ๕ คะแนน

คะแนนรวม ๑๐๐ คะแนน เกณฑ์ที่ควรได้เพื่อให้เกิดความสอดคล้องและขับเคลื่อนการพัฒนาท้องถิ่นขององค์กรปกครองส่วนท้องถิ่น ไม่ควรน้อยกว่าร้อยละ ๘๐ (๘๐ คะแนน)

แนวทางการพิจารณาการติดตามและประเมินผลยุทธศาสตร์เพื่อความสอดคล้อง แผนพัฒนาท้องถิ่นขององค์กรปกครองส่วนท้องถิ่น

ประเด็นการพิจารณา	คะแนน
๑. ข้อมูลสภาพทั่วไปและข้อมูลพื้นฐานขององค์กรปกครองส่วนท้องถิ่น	๒๐
๒. การวิเคราะห์สถานการณ์และศักยภาพ	๒๐
๓. ยุทธศาสตร์ ประกอบด้วย	๖๐
๓.๑ ยุทธศาสตร์ขององค์กรปกครองส่วนท้องถิ่น	(๑๐)
๓.๒ ยุทธศาสตร์ขององค์กรปกครองส่วนท้องถิ่นในเขตจังหวัด	(๑๐)
๓.๓ ยุทธศาสตร์จังหวัด	(๑๐)
๓.๔ วิสัยทัศน์	(๕)
๓.๕ กลยุทธ์	(๕)
๓.๖ เป้าประสงค์ของแต่ละประเด็นกลยุทธ์	(๕)
๓.๗ จุดยืนทางยุทธศาสตร์	(๕)
๓.๘ แผนงาน	(๕)
๓.๙ ความเชื่อมโยงของยุทธศาสตร์ในภาพรวม	(๕)
รวมคะแนน	๑๐๐

แนวทางเบื้องต้นในการให้คะแนนแนวทางการพิจารณาการติดตามและประเมินผล ยุทธศาสตร์ เพื่อความสอดคล้องแผนพัฒนาท้องถิ่นขององค์กรปกครองส่วนท้องถิ่น

ประเด็นการพิจารณา	รายละเอียดหลักเกณฑ์	คะแนนเต็ม	คะแนนที่ได้
๑. ข้อมูลสภาพทั่วไปและข้อมูล พื้นฐานขององค์กรปกครอง ส่วนท้องถิ่น	ควรประกอบด้วยข้อมูล ดังนี้ ๑. ข้อมูลเกี่ยวกับด้านกายภาพ เช่น ที่ตั้งของหมู่บ้าน/ชุมชน/ ตำบล ลักษณะลักษณะภูมิประเทศ ลักษณะภูมิอากาศ ลักษณะ ของดิน ลักษณะของแหล่งน้ำ ลักษณะของไม้/ป่าไม้ ฯลฯ ด้านการเมือง/การปกครอง เช่น เขตการปกครอง การเลือกตั้ง ฯลฯ	(๒๐) (๓)	
	๒. ข้อมูลเกี่ยวกับด้านการเมือง/การปกครอง เช่น เขตการ ปกครองการเลือกตั้ง ฯลฯ ประชากร เช่น ข้อมูลเกี่ยวกับจำนวน ประชากร และช่วงอายุและจำนวนประชากร ฯลฯ	(๒)	
	๓. ข้อมูลเกี่ยวกับสภาพทางสังคม เช่น การศึกษา สาธารณสุข อาชญากรรม ยาเสพติด การสังคม สงเคราะห์ ฯลฯ	(๒)	
	๔. ข้อมูลเกี่ยวกับระบบบริการพื้นฐาน เช่น การคมนาคมขนส่ง การไฟฟ้า การประปา โทรศัพท์ ฯลฯ	(๒)	

ประเด็นการพิจารณา	รายละเอียดหลักเกณฑ์	คะแนนเต็ม	คะแนนที่ได้
๑. ข้อมูลสภาพทั่วไป และข้อมูล พื้นฐานของ องค์การปกครอง ส่วน ท้องถิ่น (ต่อ)	๕. ข้อมูลเกี่ยวกับระบบเศรษฐกิจ เช่น การเกษตร การประมง การปศุสัตว์ การบริการ การท่องเที่ยว อุตสาหกรรม การพาณิชย์/ กลุ่มอาชีพ แรงงาน ฯลฯ	(๒)	
	๖. ข้อมูลเกี่ยวกับศาสนา ประเพณี วัฒนธรรม เช่น การนับถือ ศาสนา ประเพณีและงานประจำปี ภูมิปัญญาท้องถิ่น ภาษาถิ่น สินค้าพื้นเมือง และ ของที่ระลึก ฯลฯ และอื่นๆ	(๒)	
	๗. ข้อมูลเกี่ยวกับทรัพยากรธรรมชาติ เช่น น้ำ ป่า ไม้ ภูเขา คุณภาพของทรัพยากรธรรมชาติ ฯลฯ	(๒)	
	๘. การสำรวจและจัดเก็บข้อมูลเพื่อการจัดทำ แผนพัฒนาท้องถิ่น หรือการใช้ข้อมูล จปฐ.	(๒)	
	๙. การประชุมประชาคมท้องถิ่น รูป แบบ วิธีการ และ การดำเนินการประชุมประชาคมท้องถิ่น โดยใช้กระบวนการ ร่วมคิด ร่วมทำ ร่วมตัดสินใจ ร่วม ตรวจสอบ ร่วมรับประโยชน์ ร่วมแก้ปัญหา ปรีกษาหารือ แลกเปลี่ยนเรียนรู้ เพื่อแก้ปัญหา สำหรับการพัฒนาท้องถิ่นตามอำนาจหน้าที่ของ องค์การปกครอง ส่วนท้องถิ่น	(๓)	
๒. การวิเคราะห์ สภาวะการณ์และ ศักยภาพ	ควรประกอบด้วยข้อมูล ดังนี้ ๑. การวิเคราะห์ที่ครอบคลุมความเชื่อมโยง ความ สอดคล้อง ยุทธศาสตร์จังหวัด ยุทธศาสตร์การ พัฒนาขององค์การปกครอง ส่วนท้องถิ่นในเขต จังหวัด ยุทธศาสตร์ขององค์การปกครอง ส่วน ท้องถิ่น นโยบายของผู้บริหารท้องถิ่น รวมถึงความ เชื่อมโยง แผนยุทธศาสตร์ชาติ ๒๐ ปี แผนพัฒนา เศรษฐกิจและสังคม แห่งชาติ และ Thailand ๔.๐	(๒๐) (๕)	
	๒. การวิเคราะห์การใช้ผังเมืองรวมหรือผังเมือง เฉพาะและ การบังคับใช้ผลของการบังคับใช้ สภาวะการณ์ที่เกิดขึ้นต่อ การพัฒนาท้องถิ่น	(๓)	
	๓. การวิเคราะห์ทางสังคม เช่น ด้านแรงงาน การศึกษา สาธารณ สุข ความยากจน อาชญากรรม ปัญหายาเสพติด เทคโนโลยี จารีต ประเพณี วัฒนธรรม ภูมิปัญญาท้องถิ่น เป็นต้น	(๓)	

ประเด็นการพิจารณา	รายละเอียดหลักเกณฑ์	คะแนนเต็ม	คะแนนที่ได้
๒. การวิเคราะห์ สภาพการณ์และ ศักยภาพ (ต่อ)	๔. การวิเคราะห์ทางเศรษฐกิจ ข้อมูลด้านรายได้ ครัวเรือน การส่งเสริมอาชีพ กลุ่มอาชีพ กลุ่มทาง สังคม การพัฒนาอาชีพและ กลุ่มต่างๆ สภาพ เศรษฐกิจและความเป็นอยู่ทั่วไป เป็นต้น	(๓)	
	๕. การวิเคราะห์สิ่งแวดล้อม พื้นที่สีเขียว ธรรมชาติต่างๆ ทาง ภูมิศาสตร์ กระบวนการหรือ สิ่งที่เกิดขึ้น การประดิษฐ์ที่มีผลต่อสิ่งแวดล้อม และการพัฒนา	(๓)	
	๖. ผลการวิเคราะห์ศักยภาพเพื่อประเมินสถานภาพ การพัฒนา ในปัจจุบันและโอกาสการพัฒนาในอนาคต ของท้องถิ่น ด้วยเทคนิค SWOT Analysis ที่อาจ ส่งผลต่อการดำเนินงานได้แก่ S-Strength (จุดแข็ง) W-Weakness (จุดอ่อน) O-Opportunity (โอกาส) และ T-Threat (อุปสรรค)	(๓)	
๓.ยุทธศาสตร์ ๓.๑ ยุทธศาสตร์ของ องค์กร ปกครองส่วน ท้องถิ่น	ควรประกอบด้วยข้อมูล ดังนี้ สอดคล้องกับสภาพสังคม เศรษฐกิจ สิ่งแวดล้อม ของท้องถิ่น ประเด็นปัญหาการพัฒนาและแนว ทางการพัฒนาที่สอดคล้องกับ ยุทธศาสตร์ของ องค์กรปกครองส่วนท้องถิ่น และเชื่อมโยง หลัก พระราชบัญญัติ แผนยุทธศาสตร์ชาติ ๒๐ ปี แผนพัฒนา เศรษฐกิจ และสังคมแห่งชาติ และ Thailand ๔.๐	๖๐ (๑๐)	
๓.๒ ยุทธศาสตร์ของ องค์กร ปกครองส่วน ท้องถิ่นในเขต จังหวัด	สอดคล้องและเชื่อมโยงกับสภาพสังคม เศรษฐกิจ สิ่งแวดล้อมของ ท้องถิ่น และยุทธศาสตร์จังหวัด และเชื่อมโยงหลักพระราชบัญญัติ แผนยุทธศาสตร์ชาติ ๒๐ ปี แผนพัฒนาเศรษฐกิจและสังคม แห่งชาติ และ Thailand ๔.๐	(๑๐)	
๓.๓ ยุทธศาสตร์จังหวัด	สอดคล้องกับยุทธศาสตร์พัฒนากลุ่มจังหวัด ยุทธศาสตร์พัฒนา ภาคแผนพัฒนาเศรษฐกิจและ สังคมแห่งชาติ แผนการบริหาร ราชการแผ่นดิน และนโยบายรัฐบาล หลักพระราชบัญญัติ แผน ยุทธศาสตร์ชาติ ๒๐ ปี และ Thailand ๔.๐	(๑๐)	
๓.๔ วิสัยทัศน์	วิสัยทัศน์ ซึ่งมีลักษณะแสดงสถานภาพที่องค์กร ปกครองส่วน ท้องถิ่นต้องการจะเป็นหรือบรรลุถึง อนาคตอย่างชัดเจน สอดคล้องกับโอกาสและ ศักยภาพที่เป็นลักษณะเฉพาะขององค์กร ปกครอง ส่วนท้องถิ่น และสัมพันธ์กับโครงการพัฒนา ท้องถิ่น	(๕)	

ประเด็นการพิจารณา	รายละเอียดหลักเกณฑ์	คะแนนเต็ม	คะแนนที่ได้
๓.๕ กลยุทธ์	แสดงให้เห็นช่องทาง วิธีการ ภารกิจหรือสิ่งที่ต้องทำตามอำนาจ หน้าที่ขององค์กรปกครองส่วนท้องถิ่นที่จะนำไปสู่การบรรลุ วัตถุประสงค์ หรือแสดงให้เห็นถึงความชัดเจนในสิ่งที่จะดำเนินการ ให้บรรลุวัตถุประสงค์นั้น	(๕)	
๓.๖ เป้าประสงค์ของแต่ละประเด็นของกลยุทธ์	เป้าประสงค์ของแต่ละประเด็นกลยุทธ์มีความสอดคล้องและ สนับสนุนต่อกลยุทธ์ที่จะเกิดขึ้น มุ่งหมายสิ่งหนึ่งสิ่งใดที่ชัดเจน	(๕)	
๓.๗ จุดยืนทางยุทธศาสตร์ (Positioning)	ความมุ่งมั่นอันแน่วแน่ในการวางแผนพัฒนาท้องถิ่น เพื่อให้บรรลุ วัตถุประสงค์ขององค์กรปกครองส่วนท้องถิ่น ซึ่งเกิดจากศักยภาพของ พื้นที่จริง ที่จะนำไปสู่ผลสำเร็จทางยุทธศาสตร์	(๕)	
๓.๘ แผนงาน	แผนงานหรือจุดมุ่งหมายเพื่อการพัฒนาในอนาคต กำหนด จุดมุ่งหมายในเรื่องใดเรื่องหนึ่งหรือแผนงานที่เกิดจากเป้าประสงค์ ตัวชี้วัด ค่าเป้าหมาย กลยุทธ์จุดยืนทางยุทธศาสตร์ และยุทธศาสตร์ขององค์กรปกครองส่วนท้องถิ่นที่มีความชัดเจน นำไปสู่การจัดทำโครงการพัฒนาท้องถิ่นในแผนพัฒนาท้องถิ่น โดยระบุแผนงานและความเชื่อมโยงดังกล่าว	(๕)	
๓.๙ ความเชื่อมโยงของยุทธศาสตร์ในภาพรวม	ความเชื่อมโยงองค์รวมที่นำไปสู่การพัฒนาท้องถิ่นที่เกิดผลผลิต/ โครงการจากแผนยุทธศาสตร์ชาติ ๒๐ ปี แผนพัฒนาเศรษฐกิจ และสังคมแห่งชาติ ฉบับที่ ๑๒ Thailand ๔.๐ แผนพัฒนาภาค/แผนพัฒนากลุ่มจังหวัด/แผนพัฒนาจังหวัด ยุทธศาสตร์การพัฒนา ขององค์กรปกครองส่วนท้องถิ่นในเขตจังหวัด และยุทธศาสตร์ของ องค์กรปกครองส่วนท้องถิ่น	(๕)	
	รวมคะแนน	๑๐๐	

๔.๒ การติดตามและประเมินผลโครงการ

แนวทางการพิจารณาการติดตามและประเมินผลโครงการเพื่อความสอดคล้องแผนพัฒนาท้องถิ่นประกอบด้วย

๒.๑ การสรุปสถานการณ์การพัฒนา ๑๐ คะแนน

๒.๒ การประเมินผลการนำแผนพัฒนาท้องถิ่นไปปฏิบัติในเชิงประมาณ ๑๐ คะแนน

๒.๓ การประเมินผลการนำแผนพัฒนาท้องถิ่นไปปฏิบัติในเชิงคุณภาพ ๑๐ คะแนน

๒.๔ แผนงานและยุทธศาสตร์การพัฒนา ๑๐ คะแนน

๒.๕ โครงการพัฒนา ๖๐ คะแนน ประกอบด้วย

(๑) ความชัดเจนของชื่อโครงการ ๕ คะแนน

(๒) กำหนดวัตถุประสงค์สอดคล้องกับโครงการ ๕ คะแนน

(๓) เป้าหมาย (ผลผลิตของโครงการ) มีความชัดเจนนำไปสู่การตั้งงบประมาณได้ถูกต้อง ๕ คะแนน

(๔) โครงการมีความสอดคล้องกับแผนยุทธศาสตร์ชาติ ๒๐ ปี ๕ คะแนน

(๕) เป้าหมาย (ผลผลิตของโครงการ) มีความสอดคล้องกับแผนพัฒนาเศรษฐกิจและสังคม

แห่งชาติ ฉบับที่ ๑๒ ๕ คะแนน

(๖) โครงการมีความสอดคล้องกับ Thailand ๔.๐ ๕ คะแนน

(๗) โครงการสอดคล้องกับยุทธศาสตร์จังหวัด ๕ คะแนน

(๘) โครงการแก้ไขปัญหาความยากจนหรือการเสริมสร้างให้ประเทศชาติมั่นคง มั่งคั่ง ยั่งยืน

ภายใต้หลักปรัชญา ๕ คะแนน

(๙) งบประมาณ มีความสอดคล้องกับเป้าหมาย (ผลผลิตของโครงการ) ๕ คะแนน

(๑๐) มีการประมาณการราคาถูกต้องตามหลักวิธีการงบประมาณ ๕ คะแนน

(๑๑) มีการกำหนดตัวชี้วัด (KPI) และสอดคล้องกับวัตถุประสงค์และผลที่คาดว่าจะได้รับ ๕

คะแนน

(๑๒) ผลที่คาดว่าจะได้รับสอดคล้องกับวัตถุประสงค์ ๕ คะแนน

คะแนนรวม ๑๐๐ คะแนน เกณฑ์ที่ควรได้เพื่อให้เกิดความสอดคล้องและขับเคลื่อนการพัฒนา
ท้องถิ่นขององค์กรปกครองส่วนท้องถิ่น ไม่ควรน้อยกว่าร้อยละ ๘๐ (๘๐ คะแนน)

แนวทางการพิจารณาการติดตามและประเมินผลโครงการเพื่อความสอดคล้องแผนพัฒนา
ท้องถิ่นขององค์กรปกครองส่วนท้องถิ่น

ประเด็นการพิจารณา	คะแนน
๑. การสรุปสถานการณ์การพัฒนา	๑๐
๒. การประเมินผลการ ๖ แผนพัฒนาท้องถิ่นไปปฏิบัติในเชิงปริมาณ	๑๐
๓. การประเมินผลการ ๖ แผนพัฒนาท้องถิ่นไปปฏิบัติในเชิงคุณภาพ	๑๐
๔. แผนงานและยุทธศาสตร์การพัฒนา	๑๐
๕. โครงการพัฒนา ประกอบด้วย	๖๐
๕.๑ ความชัดเจนของชื่อโครงการ	(๕)
๕.๒ กำหนดวัตถุประสงค์สอดคล้องกับโครงการ	(๕)
๕.๓ เป้าหมาย (ผลผลิตของโครงการ) มีความชัดเจนนำไปสู่การตั้งงบประมาณได้ถูกต้อง	(๕)
๕.๔ โครงการมีความสอดคล้องกับแผนยุทธศาสตร์ชาติ ๒๐ ปี	(๕)
๕.๕ เป้าหมาย (ผลผลิตของโครงการ) มีความสอดคล้องกับแผนพัฒนาเศรษฐกิจและสังคม แห่งชาติ	(๕)
๕.๖ โครงการมีความสอดคล้องกับ Thailand ๔.๐	(๕)
๕.๗ โครงการสอดคล้องกับยุทธศาสตร์จังหวัด	
๕.๘ โครงการแก้ไขปัญหาความยากจนหรือการเสริมสร้างให้ประเทศชาติมั่นคง มั่งคั่ง ยั่งยืน ภายใต้หลักปรัชญา	(๕)

ประเด็นการพิจารณา	คะแนน
๕.๙ งบประมาณ มีความสอดคล้องกับเป้าหมาย (ผลผลิตของโครงการ)	(๕)
๕.๑๐ มีการประมาณการราคาถูกต้องตามหลักวิธีการงบประมาณ	(๕)
๕.๑๑ มีการกำหนดตัวชี้วัด (KPI) และสอดคล้องกับวัตถุประสงค์และผลที่คาดว่าจะได้รับ	(๕)
๕.๑๒ ผลที่คาดว่าจะได้รับ สอดคล้องกับวัตถุประสงค์	(๕)
รวมคะแนน	๑๐๐

แนวทางเบื้องต้นในการให้คะแนนแนวทางการพิจารณาการติดตามและประเมินผลโครงการ เพื่อความสอดคล้องแผนพัฒนาของถิ่นขององค์กรปกครองส่วนท้องถิ่น

ประเด็นการพิจารณา	รายละเอียดหลักเกณฑ์	คะแนนเต็ม	คะแนนที่ได้
๑. การสรุปสถานการณ์ การพัฒนา	เป็นการวิเคราะห์กรอบการจัดทำยุทธศาสตร์ขององค์กรปกครอง ส่วนท้องถิ่น (ใช้การวิเคราะห์ SWOT Analysis / Demand (Demand Analysis) /Global Demand และ Trend ปัจจัย และสถานการณ์การเปลี่ยนแปลงที่มีผลต่อการพัฒนาอย่างน้อย ต้องประกอบด้วยการวิเคราะห์ศักยภาพด้านเศรษฐกิจ, ด้านสังคม, ด้านทรัพยากรธรรมชาติและสิ่งแวดล้อม)	๑๐	
๒. การประเมินผลการนำแผนพัฒนาท้องถิ่นไปปฏิบัติ ในเชิงปริมาณ	๑) การควบคุมที่มีการใช้ตัวเลขต่าง ๆ เพื่อนำมาใช้วัดผลในเชิงปริมาณ เช่น การวัดจำนวนโครงการ กิจกรรม งานต่าง ๆ ก็คือ ผลผลิตนั่นเองว่าเป็นไปตามที่ตั้งเป้าหมายเอาไว้หรือไม่ จำนวนที่ดำเนินการจริงตามที่ได้กำหนดไว้เท่าไร จำนวนที่ไม่สามารถดำเนินการได้มีจำนวนเท่าไร สามารถอธิบายได้ตามหลัก ประสิทธิภาพ (Efficiency) ของการพัฒนาท้องถิ่นตามอำนาจ หน้าที่ที่ได้กำหนดไว้ ๒) วิเคราะห์ผลกระทบ/สิ่งที่กระทบ (Impact) โครงการที่ ดำเนินการในเชิงปริมาณ (Quantitative)	๑๐	
๓. การประเมินผลการนำแผนพัฒนาท้องถิ่นไปปฏิบัติ	๑) การประเมินประสิทธิผลของแผนพัฒนาในเชิงคุณภาพคือ การนำเอาเทคนิคต่างๆ มาใช้เพื่อวัดว่าภารกิจ โครงการ กิจกรรม งานต่างๆ ที่ดำเนินการในพื้นที่นั้นๆ ตรงต่อความต้องการของ ประชาชนหรือไม่ และเป็นไปตามอำนาจหน้าที่หรือไม่ ประชาชน พึงพอใจหรือไม่ สิ่งของ วัสดุ ครุภัณฑ์ การดำเนินการต่างๆ มีสภาพหรือลักษณะถูกต้องคงทนถาวร สามารถใช้ได้ตาม วัตถุประสงค์	๑๐	

ประเด็นการพิจารณา	รายละเอียดหลักเกณฑ์	คะแนนเต็ม	คะแนนที่ได้
๓. การประเมินผลการนำแผนพัฒนาท้องถิ่นไปปฏิบัติ (ต่อ)	หรือไม่ซึ่งเป็นไป ตามหลักประสิทธิผล (Effectiveness) ผลการปฏิบัติราชการที่บรรลุวัตถุประสงค์ และเป้าหมายของแผนการปฏิบัติราชการตามที่ได้รับงบประมาณ มาดำเนินการ รวมถึงสามารถเทียบเคียงกับส่วนราชการหรือ หน่วยงาน ๒) วิเคราะห์ผลก กระทบ/สิ่งที่กระทบ (Impact) โครงการที่ ดำเนินการในเชิงคุณภาพ (Qualitative)		
๔. แผนงานและยุทธศาสตร์ การพัฒนา	๑) วิเคราะห์แผนงาน งาน ที่เกิดจากด้านต่าง ๆ มีความสอดคล้อง กับยุทธศาสตร์ขององค์กรปกครองส่วนท้องถิ่นในมิติต่างๆ จนนำไปสู่การจัดทำโครงการพัฒนาท้องถิ่นโดยใช้ SWOT Analysis / Demand (Demand Analysis) / Global (Demand /Trend) หรือหลักการบูรณาการ (Integration) กับองค์กรปกครองส่วนท้องถิ่นที่มีพื้นที่ติดต่อกัน ๒) วิเคราะห์แผนงาน งาน ที่เกิดจากด้านต่าง ๆ ที่สอดคล้องกับ การแก้ไขปัญหาความยากจนหลักประชารัฐ	๑๐	
๕. โครงการพัฒนา ๕.๑ ความชัดเจนของชื่อโครงการ	ควรประกอบด้วยข้อมูลดังนี้ เป็นโครงการที่มีวัตถุประสงค์สนองต่อแผนยุทธศาสตร์การพัฒนา ขององค์กรปกครองส่วนท้องถิ่นและดำเนินการเพื่อให้การพัฒนา บรรลุตามวิสัยทัศน์ขององค์กรปกครองส่วนท้องถิ่นที่กำหนดไว้ ชื่อโครงการมีความชัดเจน มุ่งไปเรื่องใดเรื่องหนึ่ง อ่านแล้วเข้าใจได้ว่าจะพัฒนาอะไรในอนาคต	๖๐ (๕)	
๕.๒ กำหนดวัตถุประสงค์สอดคล้องกับโครงการ	มีวัตถุประสงค์ชัดเจน (Clear objective) โครงการต้องกำหนด วัตถุประสงค์สอดคล้องกับความเป็นมาของโครงการ สอดคล้องกับ หลักการและเหตุผลวิธีการดำเนินงานต้องสอดคล้องกับ วัตถุประสงค์ มีความเป็นไปได้ชัดเจนมีลักษณะเฉพาะเจาะจง	(๕)	
๕.๓ เป้าหมาย (ผลผลิตของ โครงการ) มีความชัดเจนนำไปสู่การตั้งงบประมาณได้ถูกต้อง	สภาพที่อยากให้เกิดขึ้นในอนาคตเป็นทิศทางที่ต้องไปให้ถึงเป้าหมาย ต้องชัดเจน สามารถระบุจำนวนเท่าไร กลุ่มเป้าหมายคืออะไร มีผลผลิตอย่างไร กลุ่มเป้าหมาย พื้นที่ดำเนินงาน และระยะเวลาดำเนินงานอธิบายให้ชัดเจนว่าโครงการนี้จะทำที่ไหน เริ่มต้นในช่วง เวลาใดและจบลงเมื่อไร ใครคือกลุ่มเป้าหมายของโครงการ หากกลุ่มเป้าหมายมีหลายกลุ่ม ให้บอกชัดเจนไป ว่าใครคือ กลุ่มเป้าหมายหลัก ใครคือกลุ่มเป้าหมายรอง	(๕)	

ประเด็นการพิจารณา	รายละเอียดหลักเกณฑ์	คะแนนเต็ม	คะแนนที่ได้
๕.๔ โครงการมีความสอดคล้องกับ แผนยุทธศาสตร์ชาติ ๒๐ ปี	โครงการสอดคล้องกับ (๑) ความมั่นคง (๒) การสร้างความสามารถในการแข่งขัน (๓) การพัฒนาและเสริมสร้างศักยภาพคน (๔) การสร้างโอกาสความเสมอภาคและเท่าเทียมกันทางสังคม (๕) การสร้างการเติบโตบนคุณภาพชีวิตที่เป็นมิตรต่อสิ่งแวดล้อม (๖) การปรับ สมดุลและพัฒนาระบบการบริหารจัดการภาครัฐ เพื่อให้เกิดความ มั่นคง มั่งคั่ง ยั่งยืน	(๕)	
๕.๕ เป้าหมาย (ผลผลิตของ โครงการ) มีความสอดคล้องกับ แผนพัฒนาเศรษฐกิจ และสังคม แห่งชาติ ฉบับที่ ๑๒	โครงการมีความสอดคล้องกับแผนพัฒนาเศรษฐกิจและสังคม แห่งชาติ ฉบับที่ ๑๒ โดย (๑) ยึดหลักปรัชญาของเศรษฐกิจพอเพียง (๒) ยึดคนเป็นศูนย์กลางการพัฒนา (๓) ยึดวิสัยทัศน์ภายใต้ ยุทธศาสตร์ชาติ ๒๐ ปี (๔) ยึดเป้าหมายอนาคตประเทศไทย ๒๕๘๐ (๕) ยึดหลักการนำไปสู่การปฏิบัติให้เกิดผลสัมฤทธิ์อย่างจริงจังใน ๕ ปีที่ต่อยอดไปสู่ผลสัมฤทธิ์ที่เป็นเป้าหมายระยะยาว ภายใต้แนวทางการพัฒนา (๑) การยกระดับศักยภาพการแข่งขันและ การหลุดพ้นกับดักรายได้ปานกลางสู่รายได้สูง (๒) การพัฒนา ศักยภาพคนตามช่วงวัยและการปฏิรูประบบเพื่อสร้างสังคมสูงวัย อย่างมีคุณภาพ (๓) การลดความเหลื่อมล้ำทางสังคม (๔) การรองรับการเชื่อมโยงภูมิภาคและความเป็นเมือง (๕) การสร้างความเจริญเติบโตทางเศรษฐกิจและสังคมอย่างเป็น มิตรกับสิ่งแวดล้อม (๖) การบริหารราชการแผ่นดินที่มีประสิทธิภาพ	(๕)	
๕.๖ โครงการมีความสอดคล้องกับ Thailand ๔.๐	โครงการมีลักษณะหรือสอดคล้องกับการปรับเปลี่ยนโครงสร้าง เศรษฐกิจไปสู่ Value-Based Economy หรือเศรษฐกิจที่ขับเคลื่อน ด้วยนวัตกรรมทำน้อยได้มาก เช่น (๑) เปลี่ยนจากการผลิตสินค้าโภคภัณฑ์ไปสู่สินค้าเชิงนวัตกรรม (๒) เปลี่ยนจากการขับเคลื่อนประเทศด้วยภาคอุตสาหกรรม ไปสู่การขับเคลื่อนด้วยเทคโนโลยี ความคิดสร้างสรรค์ และนวัตกรรม (๓) เปลี่ยนจากการเน้นภาค การผลิตสินค้า ไปสู่การเน้นภาคบริการมากขึ้น รวมถึง	(๕)	

ประเด็นการพิจารณา	รายละเอียดหลักเกณฑ์	คะแนนเต็ม	คะแนนที่ได้
๕.๖ โครงการมีความสอดคล้องกับ Thailand ๔.๐ (ต่อ)	โครงการที่ เติมเต็มด้วยวิทยาการ ความคิดสร้างสรรค์ นวัตกรรม วิทยาศาสตร์ เทคโนโลยี และการวิจัยและพัฒนาแล้วต่อยอดความได้เปรียบเชิงเปรียบเทียบ เช่น ด้านการเกษตร เทคโนโลยีชีวภาพ สาธารณสุข วัฒนธรรม ฯลฯ		
๕.๗ โครงการสอดคล้องกับ ยุทธศาสตร์จังหวัด	โครงการพัฒนาท้องถิ่นมีความสอดคล้องกับห้วงระยะเวลาของ แผนพัฒนาจังหวัดที่ได้กำหนดขึ้น เพื่อขับเคลื่อนการพัฒนาท้องถิ่น เสมือนหนึ่งการขับเคลื่อนการพัฒนาจังหวัด ซึ่งไม่สามารถแยกส่วนใดส่วนหนึ่งออกจากกันได้ นอกจากนี้โครงการพัฒนาท้องถิ่น ต้องเป็นโครงการเชื่อมต่อหรือเดินทางไปด้วยกันกับยุทธศาสตร์ จังหวัดที่ได้กำหนดขึ้นที่เป็นปัจจุบัน	(๕)	
๕.๘ โครงการแก้ไข ปัญหาความ ยากจน หรือการเสริมสร้างให้ ประเทศชาติมั่นคง มั่งคั่ง ยั่งยืน ภายใต้หลัก ประชาธิปไตย	เป็นโครงการที่ดำเนินการภายใต้พื้นฐานความพอเพียงที่ประชาชน ดำเนินการเองหรือร่วมดำเนินการ เป็นโครงการต่อยอดและขยายได้ เป็นโครงการที่ประชาชนต้องการเพื่อให้เกิดความยั่งยืน ซึ่ง มีลักษณะที่จะให้ท้องถิ่นมีความมั่นคง มั่งคั่ง ยั่งยืน เป็นท้องถิ่น ที่พัฒนาแล้วด้วยการพัฒนาตามปรัชญาของเศรษฐกิจพอเพียง	(๕)	
๕.๙ งบประมาณมีความ สอดคล้องกับ เป้าหมาย (ผลผลิต) ของโครงการ)	งบประมาณโครงการพัฒนาจะต้องคำนึงถึงหลักสำคัญ ๕ ประการ ในการจัดทำโครงการได้แก่ (๑) ความประหยัด (Economy) (๒) ความมีประสิทธิภาพ (Efficiency) (๓) ความมีประสิทธิภาพ (Effectiveness) (๔) ความเหลื่อมล้ำในการพัฒนาท้องถิ่น นำไปสู่ความยุติธรรม (Equity) (๕) ความโปร่งใส (Transparency)	(๕)	
๕.๑๐ มีการประมาณการราคา ถูกต้องตามหลักวิธีการ งบประมาณ	การประมาณการราคาเพื่อการพัฒนาต้องให้ สอดคล้องกับ โครงการถูกต้องตามหลักวิชาการทาง ช่าง หลักของราคากลาง ราคากลางท้องถิ่น มีความโปร่งใสในการกำหนดราคาและ ตรวจสอบได้ในเชิง ประจักษ์	(๕)	

ประเด็นการพิจารณา	รายละเอียดหลักเกณฑ์	คะแนนเต็ม	คะแนนที่ได้
๕.๑๑ มีการกำหนดตัวชี้วัด (KPI) และสอดคล้องกับวัตถุประสงค์ และผลที่คาดว่าจะได้รับ	มีการกำหนดดัชนีชี้วัดผลงาน (Key Performance indicator : KPI) ที่สามารถวัดได้ (Measurable) ใช้บอกประสิทธิผล (Effectiveness) ใช้บอกประสิทธิภาพ (efficiency) ได้ เช่น การกำหนดความพึงพอใจ การกำหนดร้อยละ การกำหนดอันเกิดจากผลของวัตถุประสงค์ที่เกิดขึ้น สิ่งที่ได้รับ (การคาดการณ์คาดว่าจะได้รับ)	(๕)	
๕.๑๒ ผลที่คาดว่าจะได้รับ สอดคล้องกับวัตถุประสงค์	ผลที่ได้รับเป็นสิ่งที่เกิดขึ้นได้จริงจากการดำเนินการตามโครงการ พัฒนา ซึ่งสอดคล้องกับวัตถุประสงค์ที่ตั้งไว้ การได้ผลหรือ ผลที่เกิดขึ้นจะต้องเท่ากับวัตถุประสงค์หรือมากกว่าวัตถุประสงค์ ซึ่งการเขียนวัตถุประสงค์ควรคำนึงถึง (๑) ความเป็นไปได้และมีความเฉพาะเจาะจง ในการดำเนินงานตามโครงการ (๒) วัดและ ประเมินผลระดับของความสำเร็จได้ (๓) ระบุสิ่งที่ต้องการดำเนินงานอย่างชัดเจนและเฉพาะเจาะจงมากที่สุด และสามารถปฏิบัติได้ (๔) เป็นเหตุเป็นผล สอดคล้องกับความเป็นจริง (๕) ส่งผลต่อการบ่งบอกเวลาได้	(๕)	
	รวมคะแนน	๑๐๐	

๔.๓ สรุปผลการพัฒนาท้องถิ่นในภาพรวม

ตามที่องค์การบริหารส่วนตำบลทองหลาง ได้ดำเนินการจัดทำแผนพัฒนาท้องถิ่นขึ้นมา เพื่อใช้เป็นเครื่องมือในการพัฒนาองค์การบริหารส่วนตำบลทองหลาง ให้บรรลุเป้าหมายที่ วางไว้ เกิดประสิทธิภาพ ประสิทธิผลสูงสุดในการแก้ไขปัญหาให้กับประชาชน ในการจัดทำแผนพัฒนาท้องถิ่นนั้น จะต้องมีการติดตาม และประเมินผลแผนพัฒนาท้องถิ่น ตามระเบียบกระทรวงมหาดไทยว่าด้วยการจัดทำแผน ขององค์กรปกครองส่วนท้องถิ่น พ.ศ. ๒๕๔๘ และที่แก้ไขเพิ่มเติมถึง (ฉบับที่ ๓) พ.ศ. ๒๕๖๑ หมวด ๖ ข้อ ๒๘ และ ข้อ ๒๙ โดยคณะกรรมการติดตามและประเมินแผนพัฒนาขององค์การบริหารส่วนตำบลทองหลาง เป็นผู้ดำเนินการติดตาม และประเมินผลแผนพัฒนาท้องถิ่น ซึ่งคณะกรรมการจะต้องดำเนินการกำหนดแนวทาง วิธีการในการติดตาม และประเมินผลแผนพัฒนาท้องถิ่น ดำเนินการติดตามและประเมินผลแผนพัฒนาท้องถิ่น รายงานผลและเสนอความเห็นซึ่งได้จากการติดตามและประเมินผลแผนพัฒนาท้องถิ่นต่อผู้บริหารท้องถิ่น เพื่อให้ผู้บริหารท้องถิ่น เสนอต่อสภาท้องถิ่น และคณะกรรมการพัฒนาท้องถิ่น พร้อมทั้งประกาศผลการติดตาม และประเมินผล แผนพัฒนาท้องถิ่นให้ประชาชนในท้องถิ่นทราบในที่เปิดเผยภายในสิบห้าวันนับแต่วัน รายงานผลและเสนอความเห็นดังกล่าว และต้องปิดประกาศไว้เป็นระยะเวลาไม่น้อยกว่าสามสิบวันโดยอย่างน้อยปีละหนึ่งครั้งภายใน เดือนธันวาคมของทุกปี ปัจจุบันการติดตามและประเมินผลนับว่ามีความสำคัญและจำเป็นต่อการบริหารงาน เป็นอย่างยิ่ง เนื่องจากการติดตามและประเมินผลเป็นการประเมินผลงานการปฏิบัติงานของปีที่ผ่านมาที่มีความ สอดคล้องกับ แผนงานที่ได้วางเอาไว้หรือไม่ รวมทั้งการมีส่วนร่วมของภาคประชาชนอย่างแท้จริง

องค์การบริหารส่วนตำบลทองหลาง ในฐานะองค์กรปกครองส่วนท้องถิ่นมีภาระหน้าที่ที่จะต้องให้บริการแก่ประชาชนชุมชน จึงจำเป็นที่จะต้องมีการติดตามและประเมินผลแผนพัฒนาท้องถิ่น เพื่อวัดถึงประสิทธิภาพประสิทธิผลของการดำเนินการ ในด้านต่างๆ และเพื่อใช้เปรียบเทียบการท างานของปีที่ผ่านมาอีกด้วย

การวัดผลในเชิงปริมาณและเชิงคุณภาพ

โดยใช้รูปแบบเชิงพรรณนา ซึ่งสามารถแสดงได้ทั้งการอธิบายเชิงสถิติ รูปภาพ กราฟ ข้อมูลต่าง ๆ จาก

๑. ใช้แบบสำหรับการติดตามและประเมินผลเชิงปริมาณและคุณภาพ

(๑) แบบตัวบ่งชี้การปฏิบัติงาน (Performance indicators)

(๒) แบบบัตรคะแนน (Scorecard Model) แบบบัตรคะแนน หรือ Scorecard Model ของ Kaplan & Norton

(๓) แบบมุ่งวัดผลสัมฤทธิ์ (Result Framework Model (RF))

(๔) แบบเชิงเหตุผล (Logical Model) ตัวแบบเชิงเหตุผล หรือ Logical Model

(๕) แบบวัดกระบวนการปฏิบัติงาน (Process Performance Measurement System (PPMS)) ระบบการวัดกระบวนการปฏิบัติงานหรือ PPMS

(๖) แบบการประเมินโดยใช้วิธีการแก้ปัญหาหรือเรียนรู้จากปัญหาที่เกิดขึ้นหรือ Problem Solving Method

(๗) แบบการประเมินแบบมีส่วนร่วม (Participatory Methods)

(๘) แบบการประเมินผลกระทบ (Impact Evaluation)

(๙) แบบการประเมินความเสี่ยง (Risk Assessment Model)

(๑๐) แบบการประเมินตนเอง (Self-assessment Model) และ

(๑๑) แบบอื่นๆ ที่องค์กรปกครองส่วนท้องถิ่นกำหนดขึ้น ทั้งนี้ต้องอยู่ภายใต้กรอบ ตามข้อ (๑) – (๑๐) หรือเป็นแบบผสมก็ได้

๒. เชิงปริมาณ (Quantity) คุณภาพ (Quality) ผลที่ได้จริงๆ คืออะไรค่าใช้จ่าย (Cost) เวลา (Time) เป็นไปตามที่กำหนดไว้หรือไม่

๓. ประชาชนได้ประโยชน์อย่างไรหรือราชการได้ประโยชน์อย่างไร

๔. วัดผลนั้นได้จริงหรือไม่ หรือวัดได้เท่าไร (Key Performance Indicators : KPIs)

๕. ผลกระทบ (Impact)

การวัดผลในเชิงปริมาณ

โดยเครื่องมือที่ใช้ในการติดตามและประเมินผลในเชิงปริมาณ มีดังนี้

แบบที่ ๑ แบบประเมินตนเองในการจัดทำแผนยุทธศาสตร์ขององค์กรปกครองส่วนท้องถิ่น

แบบที่ ๒ แบบติดตามผลการดำเนินงานขององค์กรปกครองส่วนท้องถิ่นตามยุทธศาสตร์การพัฒนา

แบบที่ ๓/๑ แบบประเมินผลการดำเนินงานขององค์กรปกครองส่วนท้องถิ่นตามยุทธศาสตร์

แบบการประเมินประสิทธิภาพการปฏิบัติงานตามแผนพัฒนาขององค์การบริหารส่วนตำบลทองหลาง โดยใช้ระบบสารสนเทศการบริหารจัดการเพื่อการวางแผนและการประเมินผลขององค์กรปกครองส่วนท้องถิ่น หรือระบบ e-plan

การวัดผลในเชิงคุณภาพ

องค์การบริหารส่วนตำบลทองหลาง ใช้การสำรวจความพึงพอใจในการวัดผลเชิงคุณภาพ โดยภาพรวม โดยได้มีการประเมินความพึงพอใจ ซึ่งการประเมินความพึงพอใจทำให้ทราบถึงผลเชิงคุณภาพ ในการดำเนินงานขององค์การบริหารส่วนตำบลทองหลาง ในภาพรวม โดยเครื่องมือที่ใช้ในการประเมินความพึงพอใจ มีดังนี้

แบบที่ ๓/๒ แบบประเมินความพึงพอใจต่อผลการดำเนินงานขององค์การบริหารส่วนตำบล

แบบที่ ๓/๓ แบบประเมินความพึงพอใจของประชาชนที่มีต่อการให้บริการ แบบรายงานการติดตามและประเมินผล แบบรายงานการติดตามและประเมินผลแผนการพัฒนากองครักษ์ปกครองส่วนท้องถิ่น ประกอบไปด้วยแบบรายงาน ๓ แบบ และเครื่องมือในการเก็บรวบรวมข้อมูล ๒ แบบ ดังแผนภูมิต่อไปนี้

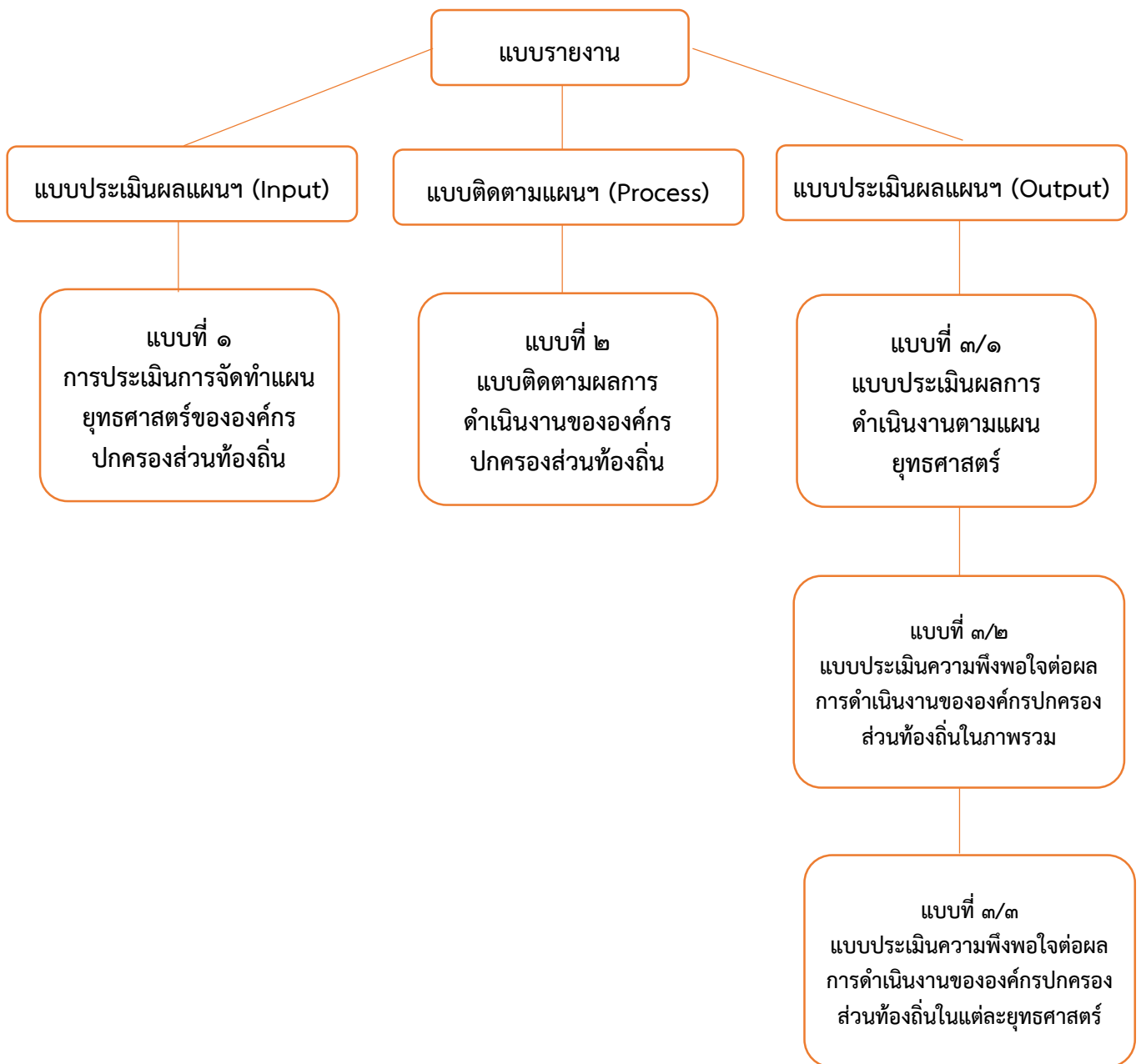

ซึ่งประโยชน์ที่ได้รับจากการติดตามและประเมินผลการพัฒนาท้องถิ่นในภาพรวม มีดังต่อไปนี้

๑. การติดตามและประเมินผลเป็นการเก็บรวบรวมข้อมูลเกี่ยวกับการปฏิบัติงานว่าเป็นไปตามแผนที่กำหนดไว้หรือไม่ มีปัญหาอุปสรรคอย่างไร เพื่อใช้เป็นข้อมูลประกอบการตัดสินใจของผู้บริหารในการกำหนดทิศทางขององค์กร

๒. การประเมินผล เป็นกระบวนการกำหนดรูปแบบในการจัดเก็บรวบรวมข้อมูลและนำไปใช้ในการเก็บข้อมูลที่เกิดขึ้น เพื่อนำมาเปรียบเทียบกับวัตถุประสงค์หรือเป้าหมาย เพื่อนำผลที่ได้ไปใช้ในการแก้ไขปัญหาและตัดสินใจทางเลือกที่เหมาะสมในการบริหารจัดการองค์กร

๓. การประเมินผลช่วยชี้ให้เห็นความสำคัญของแต่ละโครงการตามลำดับก่อนหลัง โดยสามารถจะทราบได้ว่าโครงการใดมีความจำเป็นเร่งด่วนกว่ากัน ทั้งนี้เพื่อช่วยแก้ปัญหาในการคัดเลือก โครงการ ตลอดจนช่วยลดความกดดันจากอำนาจทางการเมือง อันเนื่องมาจากโครงการมีจำนวนมากแต่เงินทุน สนับสนุนมีจำนวนจำกัด ดังนั้น การประเมินผลโครงการต่างๆอย่างมีระบบและครบถ้วนทุกขั้นตอน จะทำให้ได้ข้อมูลเชิงประจักษ์ที่น่าเชื่อถือ ซึ่งจะช่วยให้ชี้แนะได้ว่าโครงการใดควรจะได้รับพิจารณาให้การสนับสนุนก่อน และโครงการใดควรให้การสนับสนุนในลำดับถัดไป

๔. การประเมินผลช่วยให้ได้ข้อมูลย้อนกลับจากผู้รับบริการ ข้อมูลประเภทนี้ทำให้ทราบถึงข้อจำกัดและปัญหาต่างๆในการปฏิบัติงานเพื่อนำมาปรับปรุงโครงการ ตลอดจนเพื่อก่อให้เกิดความสัมพันธ์ที่ดีระหว่างผู้ให้และผู้รับบริการ

๔.๔ ข้อเสนอแนะในการจัดทำแผนพัฒนาท้องถิ่นในอนาคต

๔.๔.๑ ผลกระทบนำไปสู่ออนาคต

๑. เกิดการพัฒนาที่ล่าช้า เพราะการดำเนินงานต่างๆ ขององค์กรปกครองส่วนท้องถิ่นต้องผ่านกระบวนการหลายขั้นตอน สลับซับซ้อน

๒. ประชาชนอาจเกิดความเบื่อหน่ายกับกระบวนการจัดทำแผนที่มีความยุ่งยากมากขึ้น

๓. ปัญหาอาจไม่ได้รับการแก้ไขอย่างตรงจุดเพราะข้อจำกัดของระเบียบกฎหมายที่ทำให้ยาก และบางเรื่องอาจทำไม่ได้

๔.๔.๒ ข้อเสนอแนะ ผลจากการพัฒนา

๑. การจัดทำแผนพัฒนาท้องถิ่นควรพิจารณาใช้แผนยุทธศาสตร์การพัฒนามาเป็นกรอบ ในการจัดทำแผนพัฒนาท้องถิ่นและให้มีความสอดคล้องกัน

๒. การจัดทำแผนพัฒนาท้องถิ่นควรพิจารณางบประมาณและคำนึงถึงสถานการณ์ ด้านการคลังในการพิจารณาโครงการ/กิจกรรม ที่จะบรรจุในแผนพัฒนาท้องถิ่น

๓. ควรเร่งรัดให้มีการดำเนินโครงการ/กิจกรรม ที่ตั้งในข้อบัญญัติงบประมาณรายจ่ายให้สามารถดำเนินการได้ในปีงบประมาณนั้น

๔. องค์การบริหารส่วนตำบลควรพิจารณาตั้งงบประมาณให้เพียงพอและเหมาะสมกับภารกิจแต่ละด้านที่จะต้องดำเนินการ ซึ่งจะช่วยลดปัญหาในการโอนเพิ่ม โอนลด และการโอนตั้งจ่ายเป็นรายการใหม่
